

แผนพัฒนาท้องถิ่น
(พ.ศ.2566-2570)



องค์การบริหารส่วนตำบลศรีบุญเรือง
อำเภอชนบท จังหวัดขอนแก่น

คำนำ

องค์การบริหารส่วนตำบลศรีบุญเรือง มีภารกิจสำคัญในการปฏิบัติงานเพื่อพัฒนาคุณภาพชีวิตของ ประชาชนภายในตำบล ภายใต้บทบัญญัติของรัฐธรรมนูญแห่งราชอาณาจักรไทย พ.ศ. 2560 ประกอบกับ ระเบียบกระทรวงมหาดไทยว่าด้วยการจัดทำแผนพัฒนาขององค์กรปกครองส่วนท้องถิ่น พ.ศ. 2548 ที่แก้ไข เพิ่มเติมถึง (ฉบับที่ ๒) พ.ศ. 2559 และ (ฉบับที่ 3) พ.ศ. 2561 ได้กำหนดให้องค์กรปกครองส่วนท้องถิ่น มีอำนาจและหน้าที่ในการจัดทำแผนพัฒนาท้องถิ่นของตนเอง แผนพัฒนาท้องถิ่น หมายถึง แผนพัฒนาของ องค์กรปกครองส่วนท้องถิ่น โดยคณะกรรมการพัฒนาท้องถิ่น รับทราบ ความต้องการ ประเด็น การพัฒนาและ ประเด็นที่เกี่ยวข้องตลอดจนความช่วยเหลือทางวิชาการและแนวทางปฏิบัติที่เหมาะสมกับสภาพพื้นที่ เพื่อนำมา กำหนดแนวทางการจัดทำแผนพัฒนาท้องถิ่น โดยให้นำข้อมูลพื้นฐานในการพัฒนาจากหน่วยงานต่างๆ และ ข้อมูลในการจัดทำแผนพัฒนาหมู่บ้านหรือแผนชุมชนมาพิจารณาประกอบการจัดทำแผนพัฒนาท้องถิ่น ดังนั้น เพื่อให้การดำเนินการดังกล่าวเป็นไปตามระเบียบฯ องค์การบริหารส่วนตำบลศรีบุญเรือง จึงได้ดำเนินการจัดทำแผนพัฒนาท้องถิ่น (พ.ศ. 2566 - 2570) ขึ้น

เพื่อใช้เป็นเครื่องมือในการจัดทำ งบประมาณรายจ่ายประจำปีงบประมาณรายจ่ายเพิ่มเติม งบประมาณจากเงินสะสมและงบประมาณเงินอุดหนุน พร้อมทั้งจะนำไปสู่การปฏิบัติและสามารถใช้ในการประสานแผนพัฒนาท้องถิ่นได้อย่างมีประสิทธิภาพและ ประสิทธิผลตามนโยบายที่ คณะผู้บริหารหวังที่จะทำให้เกิดการพัฒนาท้องถิ่นอย่างยั่งยืน องค์การบริหารส่วนตำบลศรีบุญเรือง หวังเป็นอย่างยิ่งว่าแผนพัฒนาท้องถิ่น (พ.ศ. 2566 - 2570) ขององค์การบริหารส่วนตำบลศรีบุญเรือง ฉบับนี้จะเป็นแนวทางในการพัฒนาตำบลศรีบุญเรืองให้มีประสิทธิภาพ และสามารถตอบสนองความต้องการของประชาชนได้อย่างแท้จริง

งานนโยบายและแผน

องค์การบริหารส่วนตำบลศรีบุญเรือง

ส่วนที่ 1
สภาพทั่วไป และข้อมูลพื้นฐานสำคัญของ
องค์การบริหารส่วนตำบลศรีบุญเรือง
อำเภอชนบท จังหวัดขอนแก่น



ส่วนที่ 1

สภาพทั่วไป และข้อมูลพื้นฐานสำคัญ ขององค์การบริหารส่วนตำบลศรีบุญเรือง อำเภอชนบท จังหวัดขอนแก่น

1. ด้านกายภาพ

1.1 ที่ตั้งและอาณาเขต

องค์การบริหารส่วนตำบลศรีบุญเรืองตั้งอยู่บ้านดอนคู่ บ้านเลขที่ 303 หมู่ที่ 10 ตำบลศรีบุญเรือง อำเภอชนบท จังหวัดขอนแก่น ตั้งอยู่ทางทิศใต้ของจังหวัดขอนแก่น อยู่ห่างจากจังหวัดประมาณ 55 กิโลเมตร อยู่ทางทิศตะวันออกของอำเภอชนบทและมีระยะทางห่างจากอำเภอชนบทประมาณ 2 กิโลเมตร

ทิศเหนือ ติดกับ ตำบลหนองแปน	อำเภอมัญจาคีรี	จังหวัดขอนแก่น
ทิศใต้ ติดกับ ตำบลชนบท	อำเภอชนบท	จังหวัดขอนแก่น
ทิศตะวันออก ติดกับ ตำบลเมืองเพีย	อำเภอบ้านไผ่	จังหวัดขอนแก่น
ทิศตะวันตก ติดกับ ตำบลชนบท	อำเภอชนบท	จังหวัดขอนแก่น

1.2 เนื้อที่

ตำบลศรีบุญเรือง มีเนื้อที่ประมาณ 17,508 ไร่ หรือ 28.013 ตารางกิโลเมตร

พื้นที่หนองกอกแก้ว มีเนื้อที่ใช้ประโยชน์ประมาณ 3,753 ไร่

ผิวน้ำหนองกอกแก้ว มีเนื้อที่ประมาณ 7,437 ไร่

1.3 ลักษณะภูมิประเทศ

ตำบลศรีบุญเรือง พื้นที่ส่วนใหญ่เป็นพื้นที่ราบลุ่มน้ำท่วมถึง มีระดับความสูง 165 เมตรจากระดับน้ำทะเล สภาพพื้นที่ส่วนใหญ่ลาดเอียงลงสู่หนองกอกแก้ว

1.4 ที่งถิ่นอื่นในตำบล

จำนวนเทศบาล - แห่ง ไม่รวม 4 หมู่ ในเขตเทศบาล

2. ด้านการเมือง/การปกครอง

องค์การบริหารส่วนตำบลศรีบุญเรือง มี 8 หมู่บ้าน

มีผู้ปกครองตามกฎหมายลักษณะปกครองท้องที่ พ.ศ. 2475 ดังนี้

กำนันตำบลศรีบุญเรือง	นายสาโรช	ตรีศรี
สารวัตรตำบลศรีบุญเรือง	นายสงวน	พรมฉวี
แพทย์ประจำตำบลศรีบุญเรือง	นายสุพจน์	หลักแหลม

ลำดับ ที่	หมู่ที่	บ้าน	ชื่อผู้ปกครอง		ตำแหน่ง
1	5	บ้านท่าม่วง	นายสิงห์ทอง	เสาคำพันธ์	ผู้ใหญ่บ้าน
			นายเสงี่ยม	ประเสริฐ	ผู้ช่วยผู้ใหญ่บ้าน
			นายไพวัลย์	ชันขวา	ผู้ช่วยผู้ใหญ่บ้าน
			นายนิสัน	ชำนานูพล	ผู้ช่วยผู้ใหญ่บ้าน
2	6	บ้านหนองหวาย	นายวิเชียร	ชาติ	ผู้ใหญ่บ้าน
			นายอุทร	กองเกิด	ผู้ช่วยผู้ใหญ่บ้าน
			นายเสกสรรดี	จันทร์ลา	ผู้ช่วยผู้ใหญ่บ้าน
3	7	บ้านกุดหล่ม	นายปัญญา	ชลไพโร	ผู้ใหญ่บ้าน
			นายสุภี	ชลไพโร	ผู้ช่วยผู้ใหญ่บ้าน
			นายสมพร	แก่นจันทร์	ผู้ช่วยผู้ใหญ่บ้าน
4	8	บ้านวังเวิน	นางสาวพรเพ็ญ	ชลไพโร	ผู้ใหญ่บ้าน
			นายสำรอง	ชูลี	ผู้ช่วยผู้ใหญ่บ้าน
			นางเย็นฤดี	แสงประเสริฐ	ผู้ช่วยผู้ใหญ่บ้าน
5	9	บ้านคอนตู	นายสวาท	พรรคสวรรค์	ผู้ใหญ่บ้าน
			นางเนาวรัตน์	ไร่พริก	ผู้ช่วยผู้ใหญ่บ้าน
			นายวิมาน	ทองสุ่ย	ผู้ช่วยผู้ใหญ่บ้าน
6	10	บ้านคอนตูน้อย	นายดวงเดือน	โคดัวง	ผู้ใหญ่บ้าน
			นางสาววิรารินทร์	อนุชน	ผู้ช่วยผู้ใหญ่บ้าน
			นางยุวภา	โพธิ์มี	ผู้ช่วยผู้ใหญ่บ้าน
7	11	บ้านท่าม่วงน้อย	นายสมประสงค์	บุตรี	ผู้ใหญ่บ้าน
			นายนิล	ชลชี	ผู้ช่วยผู้ใหญ่บ้าน
			นายนิพนธ์	ลาปราบ	ผู้ช่วยผู้ใหญ่บ้าน
8	12	บ้านใหม่ศิวิไลย์	นายนิพนธ์	จอมกระโทก	ผู้ใหญ่บ้าน
			นางสมบัติ	เถาว์ทิพย์	ผู้ช่วยผู้ใหญ่บ้าน
			นายเวทกานัญญ์	บุตรแสน	ผู้ช่วยผู้ใหญ่บ้าน

3. ประชากร

ลำดับที่	หมู่ที่	บ้าน	ครัวเรือน	ชาย	หญิง	รวม
1	5	บ้านท่าม่วง	70	148	134	282
2	6	บ้านหนองหวาย	30	55	45	100
3	7	บ้านกุดหล่ม	142	264	255	519
4	8	บ้านวังเวิน	133	206	257	463
5	9	บ้านดอนคู้	209	282	278	560
6	10	บ้านดอนคูน้อย	266	346	367	713
7	11	บ้านท่าม่วงน้อย	175	338	350	688
8	12	บ้านใหม่ศิริไทย์	86	174	158	332
รวม			1,111	1,813	1,844	3,657

ข้อมูลสำนักบริหารการทะเบียน อำเภอชนบท ณ เดือน กันยายน 2564

4. สภาพทางสังคม

4.1 การศึกษา

- โรงเรียนประถมศึกษา จำนวน 2 แห่ง
- โรงเรียนประถมศึกษา (ขยายโอกาส) จำนวน 1 แห่ง

4.2 สถาบันและองค์กรทางศาสนา

- วัด จำนวน 4 แห่ง
 1. วัดป่าเกษมคงคาราม หมู่ที่ 7
 2. วัดป่าปริบูรณ์ธรรมาราม หมู่ที่ 8
 3. วัดบำรุงวิริยะ หมู่ที่ 9,10
 4. วัดอัมพวัน หมู่ที่ 11
- สำนักสงฆ์ จำนวน 4 แห่ง
 1. สำนักสงฆ์โคกป่าโจด หมู่ที่ 9,10
 2. สำนักสงฆ์บ้านหนองหวาย หมู่ที่ 6
 3. สำนักสงฆ์ศรีธรรมานุรักษ์ หมู่ที่ 12
 4. สำนักสงฆ์เทพนิมิต หมู่ที่ 9

4.3 สาธารณสุข

- โรงพยาบาลส่งเสริมสุขภาพตำบล จำนวน 2 แห่ง
 - 1. โรงพยาบาลส่งเสริมสุขภาพตำบลบ้านดอนคู้ ตั้งอยู่หมู่ที่ 10
 - 2. โรงพยาบาลส่งเสริมสุขภาพตำบลศรีบุญเรือง ตั้งอยู่หมู่ที่ 11
- รับผิดชอบหมู่ที่ 7,8,9,10
รับผิดชอบหมู่ที่ 5,11,12,6

5. ระบบบริการพื้นฐาน

5.1 การคมนาคม

ตำบลศรีบุญเรือง ใช้เส้นทางคมนาคมทางบกเป็นหลักมีโครงข่ายเชื่อมโยงระหว่างอำเภอและตำบล สามารถพิจารณาระดับความสำคัญของถนนในตำบลคือ

- ถนนไปบ้านท่าม่วงแยกทางหลวงจังหวัด หมายเลข 2057 ในเขตเทศบาลตำบลชนบท หมู่ที่ 9,10,6,11,12 สภาพเป็นถนนลาดยาง กว้าง 6 เมตร เป็นเส้นทางหลักที่เชื่อมโยงทุกชุมชนในตำบล

- ถนนสายภายในหมู่บ้านส่วนมากจะเป็นถนน คอนกรีตเสริมเหล็กสภาพใช้งานได้ดี

5.2 การโทรคมนาคม

- ที่ทำการไปรษณีย์โทรเลข - แห่ง
- โทรศัพท์สาธารณะรวมทั้งหมด มี 11 แห่ง ดังนี้

- ม.5	มี	1	แห่ง
- ม.6	มี	2	แห่ง
- ม.7	มี	1	แห่ง
- ม.8	มี	1	แห่ง
- ม.9	มี	2	แห่ง
- ม.10	มี	2	แห่ง
- ม.11	มี	1	แห่ง
- ม. 12	มี	1	แห่ง

5.3 การไฟฟ้า

-ครัวเรือนมีไฟฟ้าใช้ จำนวน 1,111 ครัวเรือน

6. ระบบเศรษฐกิจ

6.1 อาชีพ

สภาพทางเศรษฐกิจภายในองค์การบริหารส่วนตำบลศรีบุญเรืองส่วนใหญ่แล้วราษฎรจะประกอบอาชีพเกษตรกรรมเป็นส่วนใหญ่ เช่น ทำนา เลี้ยงสัตว์ ทำไร่ ทำสวน เป็นต้น นอกจากนั้นแล้วจะประกอบอาชีพรับจ้าง รับราชการ ธุรกิจร้านค้าขนาดเล็ก โดยรวมแล้วราษฎรจะประกอบอาชีพหลายอย่างควบคู่กันไป

6.2 ด้านปศุสัตว์ (ข้อมูลจากปศุสัตว์อำเภอ)

หมู่บ้าน/ ชุมชน	หมู่ที่	จำนวน เกษตรกร	โคเนื้อ (ตัว)	กระบือ (ตัว)	สุกร (ตัว)	เป็ด (ตัว)	ไก่ (ตัว)	สุนัข (ตัว)	แมว (ตัว)
บ้านท่าม่วง	5	14	28	21	0	43	300	120	8
บ้านหนองหวาย	6	6	22	0	0	40	280	124	5
บ้านกุดหล่ม	7	31	65	0	0	45	605	135	12
บ้านวังเวิน	8	27	174	0	0	26	753	152	7
บ้านดอนตู	9	25	128	25	0	16	647	112	8

บ้านคอนคูน้อย	10	30	92	35	0	17	735	69	6
บ้านท่าม่วงน้อย	11	14	28	21	0	43	300	112	8
บ้านใหม่ศิริไทย์	12	33	19	0	0	78	939	98	11
รวม		180	556	102	0	308	4,559	922	65

6.3 ด้านการเกษตร (ข้อมูลจากเกษตรกรอำเภอ)

บ้าน	หมู่ที่	ครัวเรือน เกษตรกร	นาข้าว (ไร่)	พืชไร่ (ไร่)	ไม้ผล (ไร่)	ไม้ยืนต้น (ไร่)	พืชผัก(ไร่)
บ้านท่าม่วง	5	51	718	10	2	0	6
บ้านหนองหวาย	6	23	558	36	2	0	5
บ้านกุดหล่ม	7	90	860	200	8	24	20
บ้านวังเงิน	8	111	1,272	0	10	0	20
บ้านคอนคูน	9	133	1,509	140	16	54	10
บ้านคอนคูน้อย	10	142	1,068	56	12	45	10
บ้านท่าม่วงน้อย	11	147	1,665	28	2	0	8
บ้านใหม่ศิริไทย์	12	72	959	0	2	0	5
รวม		769	8,609	470	54	123	84

6.4 ข้อมูลธุรกิจ/ร้านค้า/อุตสาหกรรมขนาดเล็ก

1. ปั้มน้ำมัน (ตลอด)	มี	-	แห่ง
2. โรงเรียนขนาดเล็กรวมทั้งหมด	มี	12	แห่ง
- ม.6	มี	1	แห่ง
- ม.7	มี	2	แห่ง
- ม.9	มี	4	แห่ง
- ม.10	มี	1	แห่ง
- ม.11	มี	3	แห่ง
- ม.12	มี	1	แห่ง
3. ร้านค้ารวมทั้งหมด	มี	32	แห่ง
- ม.5	มี	2	แห่ง
- ม.6	มี	1	แห่ง
- ม.7	มี	5	แห่ง
- ม.8	มี	4	แห่ง
- ม.9	มี	3	แห่ง
- ม.10	มี	8	แห่ง
- ม.11	มี	4	แห่ง
- ม.12	มี	5	แห่ง
4. ร้านออกแบบเสาปูน	มี	-	แห่ง
5. ร้านเสริมสวยรวมทั้งหมด	มี	1	แห่ง

- ม.10	มี	1	แห่ง
6. ร้านตัดเสื้อผ้า	มี	2	แห่ง
7. ร้านอาหาร	มี	1	แห่ง
8. ร้านซ่อม รวมทั้งหมด	มี	1	แห่ง
- ม.7	มี	1	แห่ง
9. ร้านทำเหล็ก	มี		แห่ง
- ม.7	มี	1	แห่ง
10. ร้านคาราโอเกะ	มี	-	แห่ง
11. ร้านขนมจีน	มี	1	แห่ง
- ม.9	มี	1	แห่ง

7. เศรษฐกิจพอเพียงท้องถิ่น (ด้านการเกษตรและแหล่งน้ำ)

7.1 แหล่งน้ำตามธรรมชาติเพื่อการเกษตร และเพื่ออุปโภคบริโภค

- แหล่งน้ำเพื่อเกษตรส่วนใหญ่ใช้น้ำฝนเป็นสำคัญในฤดูกาลผลิตนอกจากนี้แล้วมีแหล่งน้ำผิวดินเป็นแหล่งน้ำที่สำคัญในการเพาะปลูก ดังนี้

- ท้องกวงแก้ว	ใช้ประโยชน์	หมู่ที่ 5-12
- แม่น้ำชี	ใช้ประโยชน์	หมู่ที่ 5,8,11-12
- ห้วยท่าเสียว	ใช้ประโยชน์	หมู่ที่ 7,9,10
- ท้องกุดหล่ม	ใช้ประโยชน์	หมู่ที่ 7,8
- ท้องอ้อ	ใช้ประโยชน์	หมู่ที่ 5,12
- ท้องกุดเวียน	ใช้ประโยชน์	หมู่ที่ 11
- ท้องร้านหญ้า	ใช้ประโยชน์	หมู่ที่ 7

7.2 แหล่งน้ำที่สร้างขึ้น

น้ำประปา จำนวน 1,111 ครัวเรือน มีน้ำประปาใช้ อุปโภค - บริโภค ไม่เพียงพอ

- ประปาส่วนภูมิภาค	มี 1 แห่ง	ใช้ประโยชน์ หมู่ที่ 9,10
- ประปาผิวดิน (กรมอนามัย)	มี 1 แห่ง	ใช้ประโยชน์ หมู่ที่ 5,11,12
- ประปาผิวดิน (กรมทรัพยากรน้ำ)	มี 1 แห่ง	ใช้ประโยชน์ หมู่ที่ 6,7
- ประปาผิวดิน (กรมโยธาธิการ)	มี 1 แห่ง	ใช้ประโยชน์ หมู่ที่ 8

8. ศาสนา ประเพณี วัฒนธรรม

บุญตักบาตรวันขึ้นปีใหม่	เดือน มกราคม
บุญข้าวจี	เดือน กุมภาพันธ์ - มีนาคม
บุญมหาชาติ	เดือน มีนาคม - เมษายน
บุญเบิกบ้าน	เดือน เมษายน
ประเพณีสงกรานต์	เดือน เมษายน
บุญบั้งไฟ	เดือน พฤษภาคม
บุญเข้าพรรษา	เดือน กรกฎาคม
บุญออกพรรษา	เดือน ตุลาคม
บุญกฐิน	เดือน ตุลาคม-ธันวาคม
ประเพณีลอยกระทง	เดือน พฤศจิกายน

9. ทรัพยากรธรรมชาติ

อ่างเก็บน้ำหนองกองแก้ว จัดสร้างขึ้นเพื่อจะเก็บกักน้ำในหนองไม่ให้ไหลลงแม่น้ำชี ซึ่งจะใช้เป็นแหล่งน้ำเพื่อการอุปโภคบริโภคในฤดูแล้ง รวมทั้งพื้นที่เพาะปลูกที่อยู่รอบ ๆ บริเวณหนองอาจชักน้ำจากหนองไปใช้ในการเกษตรโดยสูบน้ำ วิด สาด หรือวิธีการอย่างอื่น โดยราษฎรจะต้องช่วยตัวเอง กักใช้เป็นแหล่งน้ำเพื่อการอุปโภคบริโภคของสัตว์เลี้ยงที่อาศัยอยู่ในบริเวณใกล้เคียงด้วย

10. โครงสร้างและกระบวนการบริหารงานบุคคล

โครงสร้าง/อำนาจหน้าที่ขององค์การบริหารส่วนตำบลศรีบุญเรือง

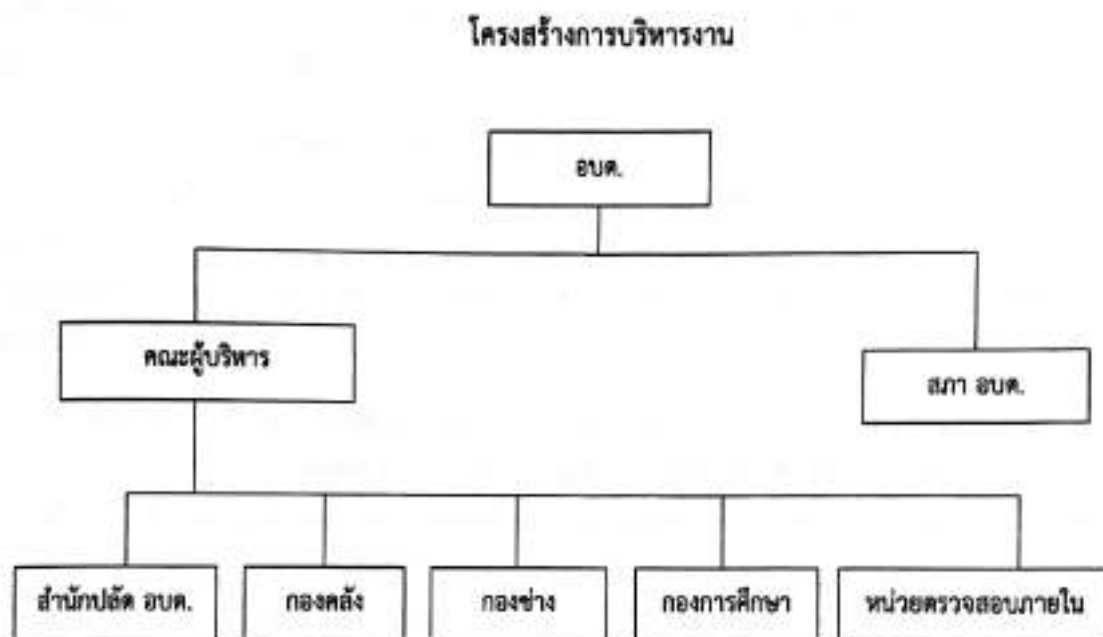

อำนาจหน้าที่ตามโครงสร้างการบริหารงานขององค์การบริหารส่วนตำบล

อำนาจหน้าที่ของฝ่ายสภาองค์การบริหารส่วนตำบล

- ตรวจสอบ ควบคุม การบริหารงานของฝ่ายบริหารให้เป็นไปตามนโยบาย แผนงาน ระเบียบกฎเกณฑ์ของทางราชการ

อำนาจหน้าที่ของฝ่ายคณะผู้บริหารองค์การบริหารส่วนตำบล

- บริหารงานให้เป็นไปตามนโยบาย แผนงาน หนังสือสั่งการ และระเบียบของทางราชการ
- จัดทำแผนพัฒนาท้องถิ่น
- รายงานผลการปฏิบัติงานต่อสภาองค์การบริหารส่วนตำบลอย่างน้อยปีละ 1 ครั้ง

อำนาจหน้าที่ของสำนักงานปลัดองค์การบริหารส่วนตำบล

- ทำหน้าที่บริหารงานทั่วไป งานสารบรรณ งานบริหารงานบุคคล งานเลือกตั้ง/ลงทะเบียน ข้อมูล งานตรวจสอบภายใน งานนโยบายและแผน งานวิชาการ งานข้อมูลและประชาสัมพันธ์งานงบประมาณ งานกฎหมายและคดี งานร้องเรียนร้องทุกข์/อุทธรณ์ งานข้อบัญญัติและระเบียบ และงานอื่นๆ ที่เกี่ยวข้องหรือได้รับมอบ

อำนาจหน้าที่ของฝ่ายกองคลังขององค์การบริหารส่วนตำบล

- ทำหน้าที่เกี่ยวกับการเงิน งานรับเงินเบิกจ่ายเงิน งานจัดทำฎีกาจ่ายเงิน งานเก็บรักษาเงินงานบัญชี งานทะเบียนควบคุมการเบิกจ่ายเงิน งานงบการเงิน/งบดุลอง งานแสดงฐานะงบการเงินงานภาษีอากรค่าธรรมเนียมและค่าเช่า งานพัฒนารายได้ งานควบคุมกิจการค้า/ค่าปรับงานทะเบียนควบคุม/เร่งรัดรายได้ งานทะเบียนทรัพย์สินและแผนที่ภาษี งานพัสดุ งานทะเบียนเบิกจ่ายพัสดุครุภัณฑ์และงานอื่นๆ ที่เกี่ยวข้องที่ได้รับมอบหมาย

อำนาจหน้าที่ของฝ่ายกองช่างขององค์การบริหารส่วนตำบล

- ทำหน้าที่เกี่ยวกับงานก่อสร้างและบูรณะถนน งานก่อสร้างสะพานเขื่อนกั้นน้ำ งานข้อมูลก่อสร้างงานออกแบบ/ควบคุมอาคาร งานประเมินราคา งานควบคุมการก่อสร้างอาคาร งานออกแบบ/บริหารข้อมูลงานสาธารณูปโภค งานประมาณการ กิจการประปา งานไฟฟ้าสาธารณะ งานระบายน้ำและงานอื่นๆ ที่เกี่ยวข้อง

อำนาจหน้าที่ของกองการศึกษา ศาสนาและวัฒนธรรม

- ทำหน้าที่ด้านการศึกษา ในฐานะผู้เชี่ยวชาญพิเศษทางด้านการศึกษา ปฏิบัติหน้าที่ ด้านใดด้านหนึ่งหรือหลายด้านทางการศึกษา การวิเคราะห์ การวิจัย เสนอความเป็นเกี่ยวกับการแนะแนว การวัดผลและประเมินผลการศึกษา การสร้างและพัฒนาหลักสูตรของวิชาการต่าง ๆ การพัฒนา ตำราเรียน การวางแผนการศึกษา วางมาตรฐานสถานศึกษาการจัดบริการ ส่งเสริมการศึกษาโดยใช้เทคโนโลยีทางการศึกษา ตลอดจนเสนอแนะเกี่ยวกับการศึกษาและส่งเสริมการวิจัยการศึกษา การวางโครงการ สำนวณเก็บรวบรวมข้อมูล การวิเคราะห์ข้อมูล และสถิติการศึกษา วิเคราะห์ผลงานจากการดำเนินการ ทางการศึกษาเพื่อประกอบการพิจารณากำหนดนโยบายแผนงานและแนวทางการปฏิบัติในการจัดการศึกษา และปฏิบัติหน้าที่อื่นที่เกี่ยวข้อง

ข้อมูลด้านการบริหารจัดการขององค์การบริหารส่วนตำบลศรีบุญเรือง

ข้อมูลด้านบุคลากร

ชื่อ-สกุล	วุฒิการศึกษา	ตำแหน่ง
งานปลัด อบต.		
นายวรโชติ กล่อมจิต	ปริญญาโท	ปลัดองค์การบริหารส่วนตำบล
นางกาญจนา คงเจริญ	ปริญญาโท	รองปลัดองค์การบริหารส่วนตำบล
ว่าที่ร้อยตรีคนบุญ ศรีโชติ	ปริญญาตรี	หัวหน้าสำนักปลัด อบต.
นางฉวีวรรณ ศรีโนเรศ	ปริญญาโท	นักทรัพยากรบุคคล
นางกัลยา จันทร์ทอง	ปริญญาตรี (บัญชี)	นักวิเคราะห์นโยบายและแผน
นายประวิทย์ เอกะ	ปริญญาตรี (บัญชี)	นักพัฒนาชุมชน
นางสาวฉัตรสุภา คำมะนาว	ปริญญาตรี (รัฐประศาสนศาสตร์)	นักจัดการงานทั่วไป
จำเอกชูศักดิ์ แก้วไชยะ	ปริญญาตรี (การจัดการ)	เจ้าพนักงานป้องกันและบรรเทาสาธารณภัย
คลัง		
นางนงลักษณ์ บุญศรี	ปริญญาตรี (บัญชี)	นักวิชาการเงินและบัญชี
นางสาวฉวีชาติ คุณแก้ว	ปวส. (บัญชี)	เจ้าพนักงานจัดเก็บรายได้
นางสาวพวงจิตร วรรณปริสุทธิ	ปริญญาโท (บริหารธุรกิจ)	เจ้าพนักงานพัสดุ
ช่าง		
นายฉัฐพล ผาณิบุษย์	ปริญญาตรี (การปกครองท้องถิ่น)	เจ้าพนักงานธุรการ
การศึกษาว		
นางสาวศิริพร กองแก้ว	ปริญญาตรี (ครุศาสตรบัณฑิต)	นักวิชาการศึกษา
ตรวจสอบภายใน		
นางสาวปิยนุช กิจจินดา โอกาส	ปริญญาโท	นักวิชาการตรวจสอบภายใน
ช่างช่าง		
นายอดิศักดิ์ บุตรี	ปริญญาตรี (การจัดการอุตสาหกรรม)	ผู้ช่วยเจ้าพนักงานธุรการ
นายคมกริช ชุนศรี	ม.3	พนักงานสูบน้ำ
นายสุริยา คำน้าย	ม.3	พนักงานสูบน้ำ
นายสาธิต พันธะมา	ปวช.	พนักงานสูบน้ำ
นางสาวอรวรรณ โสณนอก	ปวส. (คอมพิวเตอร์)	พนักงานจ้างทั่วไป
นางฉิรประภา ผาสแสง	ปวช. (การบัญชี)	พนักงานจ้างทั่วไป
นางสาวสุธิดา นพพิทักษ์	ปวส. (การบัญชี)	พนักงานจ้างทั่วไป
ช่างบริการ		
นางวรรณิ มูลคำ	ป.4	ช่างเหมาบริการ
นางสาวปิยะดา รัตดา	ม.6	ช่างเหมาบริการ
นายวีระศักดิ์ เอกะ	ป.4	ช่างเหมาบริการ
นายฉันทวัฒน์ ชลไพโร	ปวส.โยธา	ช่างเหมาบริการ
นางสาวดาริน บุตรี	ปริญญาตรี (บัญชีบัณฑิต)	ช่างเหมาบริการ

ข้อมูลด้านผู้บริหาร
สมาชิกสภาองค์การบริหารส่วนตำบลศรีบุญเรือง

ชื่อ - สกุล	การศึกษา	ตำแหน่ง	วันดำรงตำแหน่ง	วันครบวาระ	หมายเหตุวันสิ้นสุดวาระ
ยศูวิธ ทองกาสิ	ม.6	ประธานสภา	30/ก.ย./55	29/ก.ย./59	30/ก.ย./64
ยศประภัทร วัฒนสุข	ปวช.	รองประธานสภา	30/ก.ย./55	29/ก.ย./59	30/ก.ย./64
ยศพงษ์ศักดิ์ ชลชี	ม.6	สมาชิกสภา	30/ก.ย./55	29/ก.ย./59	30/ก.ย./64
ยศนิคม แก้วมาลา	ม.6	สมาชิกสภา	30/ก.ย./55	29/ก.ย./59	30/ก.ย./64
ยศมังกร พุทธวงษ์	ม.6	สมาชิกสภา	30/ก.ย./55	29/ก.ย./59	30/ก.ย./64
ยศวันดี ศรีพุทธธา	ม.3	สมาชิกสภา	30/ก.ย./55	29/ก.ย./59	30/ก.ย./64
ยศชัยศิลป์ ทองกาสิ	ม.6	สมาชิกสภา	30/ก.ย./55	29/ก.ย./59	30/ก.ย./64
ยศรวุฒิ จูหาสกุล	ม.6	สมาชิกสภา	30/ก.ย./55	29/ก.ย./59	30/ก.ย./64
ยศวุฒิชัย อนุชน	ม.6	สมาชิกสภา	30/ก.ย./55	29/ก.ย./59	30/ก.ย./64
ยศประดิษฐ์ ทองรักษ์	ป.4	สมาชิกสภา	30/ก.ย./55	29/ก.ย./59	30/ก.ย./64
ยศสุชาติ พรหมดี	ม.6	สมาชิกสภา	30/ก.ย./55	29/ก.ย./59	30/ก.ย./64
ยศชันโยธา ชันโยธา	ม.6	สมาชิกสภา	30/ก.ย./55	29/ก.ย./59	30/ก.ย./64
ยศบุญเลิศ บัวแสง	ม.6	สมาชิกสภา	30/ก.ย./55	29/ก.ย./59	30/ก.ย./64
ยศเฉลียว ขาวนา	ม.3	สมาชิกสภา	30/ก.ย./55	29/ก.ย./59	30/ก.ย./64
ยศสมภาร อินธิสร	ม.3	สมาชิกสภา	30/ก.ย./55	29/ก.ย./59	30/ก.ย./64

รายได้/จ่ายขององค์การบริหารส่วนตำบล เปรียบเทียบย้อนหลัง 3 ปี

1. รายได้

รายการ	ปี 2563	ปี 2564	ปี 2565
หมวดภาษีอากร			
หมวดภาษีอากร	3,515.75	77,000.00	24,500.00
ลดค่าธรรมเนียม ค่าปรับ และใบอนุญาต	16,093.00	46,500.00	75,000.00
ลดรายได้จากทรัพย์สิน	396,611.64	320,000.00	420,000.00
ลดรายได้เบ็ดเตล็ด	91,155.00	41,000.00	500.00
รายได้จัดเก็บเอง	507,375.39	484,500.00	520,000.00
รายได้ที่รัฐบาลเก็บแล้วจัดสรรให้องค์กร ครองส่วนท้องถิ่น			
ลดภาษีจัดสรร	13,892,979.78	15,695,000.00	15,605,000.00
รายได้ที่รัฐบาลอุดหนุนให้องค์กรปกครอง ส่วนท้องถิ่น	13,892,979.78	15,695,000.00	15,605,000.00

รายได้ที่รัฐบาลอุดหนุนให้องค์กรปกครองส่วนท้องถิ่น			
หมวดเงินอุดหนุนทั่วไป	11,637,310.18	11,731,500.00	12,500,000.00
รวมทั้งสิ้น	26,037,665.35	27,911,000.00	28,625,000.00

2.รายจ่าย

รายการ	ปี 2563	ปี 2564	ปี 2565
รายจ่ายงบประมาณ			
1.งบกลาง	6,563,118.00	7,778,450	7,693,350.00
2.งบบุคลากร	6,128,201.00	9,430,400.00	10,260,440.00
3.งบดำเนินงาน	5,775,782.42	6,685,600.00	7,086,060.00
4.งบเงินอุดหนุน	2,529,785.48	2,196,650.00	2,004,650.00
5.งบลงทุน	546,160.00	1,819,900.00	1,580,500.00
6.หมวดอื่น ๆ	-	-	-
รวมทั้งสิ้น	21,543,046.95	27,911,000.00	28,625,000.00

ทะเบียนผู้ปฏิบัติงานด้านการป้องกันและบรรเทาสาธารณภัย องค์การบริหารส่วนตำบลศรีบุญเรือง
อำเภอชนบท จังหวัดขอนแก่น

- ผู้ปฏิบัติงานด้านการป้องกันและบรรเทาสาธารณภัย จำนวน 5 คน

ลำดับ	ชื่อ-สกุล	ตำแหน่ง	หมายเหตุ
1	นายวีระศักดิ์ กองกุล	จ้างเหมาบริการ	
2	นายพงษ์พิตร สงคำจันทร์	จ้างเหมาบริการ	
3	นายประสิทธิ์ นาคะ	จ้างเหมาบริการ	
4	นายคมสันต์ จันทะวงษ์	จ้างเหมาบริการ	
รวม ผู้ปฏิบัติการด้านการป้องกันและบรรเทาสาธารณภัย จำนวน 5 คน			

อาสาสมัครป้องกันภัยฝ่ายพลเรือน จำนวน 32 คน
ศูนย์ อปพร.ตำบลศรีบุญเรือง อำเภอชนบท จังหวัดขอนแก่น

ลำดับ ที่	ชื่อ - สกุล	เลขประจำตัว ประชาชน	ภูมิลำเนา ปัจจุบัน		ศูนย์ อปพร. ศรีบุญเรือง	ศูนย์ อปพร.ศรีบุญเรือง	
			บ้าน เลขที่	หมู่ที่	เลขที่บัตร	วันออกบัตร	บัตร หมดอายุ
1	นายณัฐพล ผาณิบุศย์	3430500121959	137	11	11756	26 ก.ย. 50	25 ก.ย.54
2	นายพงษ์ศักดิ์ ชลชี	3401800442336	34	5	11757	26 ก.ย. 50	25 ก.ย.54
3	นายอุทร กองเกิด	3401500522393	36	6	11759	26 ก.ย. 50	25 ก.ย.54
4	นายสนอง เพชรใส	3401800449926	4	6	11760	26 ก.ย. 50	25 ก.ย.54
5	นายสุวัช ทองกาสิ	3401800451521	32	7	11761	26 ก.ย. 50	25 ก.ย.54
6	นายวินิต ศรีพุดธา	3401800451688	17	7	11762	26 ก.ย. 50	25 ก.ย.54
7	นายประสิทธิ์ ชลไพร	3401800457881	78	8	11763	26 ก.ย. 50	25 ก.ย.54
8	นายประคิษฐ์ ทอง รักษ์	3401800472308	195	9	11764	26 ก.ย. 50	25 ก.ย.54
9	นายบุญเลิศ บัวแสง	3401800443341	46	11	11766	26 ก.ย. 50	25 ก.ย.54
10	นายหนูเย็น ชามชู	3401800444002	86	11	11767	26 ก.ย. 50	25 ก.ย.54
11	นายนิพนธ์ จอมกระ โทก	3401800440384	114	12	11768	26 ก.ย. 50	25 ก.ย.54
12	นายสมชัย พลยัง	3401700644662	151	12	11769	26 ก.ย. 50	25 ก.ย.54
13	นายประเสริฐ คันทะ พรม	3401800451891	20/1	11	11770	26 ก.ย. 50	25 ก.ย.54
14	นายสมประสงค์ บุตรี	3401800442794		11		26 ก.ย. 50	25 ก.ย.54
15	นายพรศักดิ์ นารมย์	5401700047148		7		26 ก.ย. 50	25 ก.ย.54
16	นายเรียม ผมเพ็ชร	3401800458534	74	8	11775	26 ก.ย. 50	25 ก.ย.54
17	นายกองทูล ศรีมะนาว	3401800458046	86	8	11777	26 ก.ย. 50	25 ก.ย.54
18	นายเตียง คำชู	3401800444789	15	5	11780	26 ก.ย. 50	25 ก.ย.54
19	นายนิคม แก้วมาลา	3401800444622	64	5	11782	26 ก.ย. 50	25 ก.ย.54
20	นายสมพร ไยบัว	3401000773371	1	5	11784	26 ก.ย. 50	25 ก.ย.54
21	นายบุญหล้า เอกะ	3401800459018	206	9	11787	26 ก.ย. 50	25 ก.ย. 54
22	นายเชาวรัตน์ จันทร เรืองศรี	3401700376226	132	12	11788	26 ก.ย. 50	25 ก.ย. 54
23	นายบุญรอด โสภากิจ	3401000381111		12			
24	นายธนวัฒน์ กันทะ	3560400135523	59	7			
25	นายประจวบ วัฒนสุข	3401800450258	119	9			
26	นายทวี กิมมะเลิง	3401800466847	106	9			

27	นายทองเรือง นาท้ว คง	3400800068590	154	6			
28	นายแดง สิงห์ชัยภูมิ	2360100021101	106	8			
29	นายฉลอง มะลาหอม	3401800442573	95	5			
30	นายธงชัย สุทวีชัย	3401000328083	75	7			
31	นายประสิทธิ์ นาคะ	3401800448199	25	11			
32	นายวิริยะ เรืองสมบัติ	3401700757807	91	5			



ส่วนที่ 2

สรุปผลการพัฒนาท้องถิ่นตาม แผนพัฒนาท้องถิ่น (พ.ศ. 2559-2561)



ส่วนที่ 2

สรุปผลการพัฒนาท้องถิ่นตาม แผนพัฒนาท้องถิ่น (พ.ศ. 2559-2561)



วัตถุประสงค์

เพื่อให้ทราบถึงภาพรวม ทิศทางในการพัฒนาขององค์การบริหารส่วนตำบลในห้วงระยะเวลา 3 ปี ว่ามียุทธศาสตร์และแนวทางการพัฒนาอย่างไร สามารถนำมาใช้เป็นแนวทางในการกำหนดโครงการ กิจกรรม ในแผนพัฒนาท้องถิ่นสี่ปี ให้มีความสอดคล้องกันระหว่างนโยบายโครงการและกิจกรรมที่จะนำไปปฏิบัติ เพื่อให้ตรงกับปัญหาและความต้องการของประชาชนในพื้นที่โดยส่วนรวม

วิสัยทัศน์การพัฒนาขององค์การบริหารส่วนตำบลศรีบุญเรือง

คณะผู้บริหารองค์การบริหารส่วนตำบลศรีบุญเรือง ได้กำหนดวิสัยทัศน์ในช่วงระยะเวลาสามปี ดังนี้
“ ส่งเสริมการเกษตร พัฒนาคุณภาพ สุขภาพ เศรษฐกิจพอเพียง
พึ่งตนเองได้ น้อมนำเศรษฐกิจพอเพียง ”

พันธกิจ การพัฒนาขององค์การบริหารส่วนตำบลศรีบุญเรือง มีดังนี้

1. จัดให้มีบริการสาธารณสุข โครงสร้างพื้นฐาน
2. บำรุงและส่งเสริมการประกอบอาชีพตามแนวทางปรัชญาเศรษฐกิจพอเพียง
3. ส่งเสริมอนุรักษ์ภูมิปัญญาท้องถิ่น
4. ส่งเสริมพัฒนาคุณภาพชีวิต
5. พัฒนาการบริหารจัดการภาครัฐที่ดี และการมีส่วนร่วมจากทุกภาคส่วน

4.1. ยุทธศาสตร์และแนวทางการพัฒนา

ยุทธศาสตร์และแนวทางการพัฒนาในช่วงสามปี ระหว่างปี (พ.ศ. 2559–2561) ขององค์การบริหารส่วนตำบลศรีบุญเรือง ซึ่งได้กำหนดยุทธศาสตร์ในการพัฒนาเพื่อให้วิสัยทัศน์ประสบความสำเร็จในช่วง

3 ปี ระหว่างปี (พ.ศ.2559-2561) จำนวน 7 ยุทธศาสตร์ 22 แนวทางการพัฒนา โดยให้ความสำคัญในการพัฒนาควบคู่กันไปทุกด้าน ดังนี้

1. ยุทธศาสตร์การพัฒนาด้านโครงสร้างพื้นฐาน

เป้าหมาย

เพื่อก่อสร้างและซ่อมแซมบำรุงโครงสร้างพื้นฐานในเขตองค์การบริหารส่วนตำบลให้มีความสะดวกและมาตรฐาน เพื่อสนับสนุนยุทธศาสตร์ด้านอื่น ๆ ให้ประสบความสำเร็จ โดยเฉพาะอย่างยิ่งด้านคมนาคมขนส่ง ด้านความสงบเรียบร้อย และความสงบสุขของประชาชนและด้านเศรษฐกิจ

แนวทางการพัฒนา

ก่อสร้างโครงสร้างพื้นฐานทางด้านเศรษฐกิจให้ประชาชนได้รับการบริการสาธารณะให้มีความสะดวกและรวดเร็วขึ้น โดยเน้นการมีมาตรฐานและเกิดความยุติธรรมดังนี้

1. ก่อสร้างและปรับปรุงบำรุงถนน สะพาน ทางเท้า ท่อระบายน้ำให้เป็นไปด้วยความสะดวก
2. ก่อสร้างขยายเขตไฟฟ้าและไฟฟ้าสาธารณะ
3. ก่อสร้างและขยายเขตระบบประปาหมู่บ้าน
4. บริการสาธารณะ

ตัวชี้วัด

1. จำนวนการก่อสร้างและปรับปรุงถนนทางระบายน้ำ
2. จำนวนปริมาณการขยายเขตไฟฟ้าและไฟฟ้าสาธารณะให้ครบทุกครัวเรือน
3. จำนวนปริมาณการขยายประปาให้ครบทุกครัวเรือน
4. จำนวนการได้รับบริการสาธารณะอื่นๆ เช่น โทรศัพท์สาธารณะและทุนสำหรับผู้ป่วยเอดส์และด้านอื่นๆ ที่จำเป็น

2. ยุทธศาสตร์การพัฒนาด้านเศรษฐกิจ

เป้าหมาย

เพื่อสนับสนุนเสริมสร้างความเข้มแข็งของชุมชนทางเศรษฐกิจระดับบุคคล ครอบครัวยุค และชุมชนท้องถิ่น การสร้างศักยภาพการแข่งขันทางเศรษฐกิจ การเพิ่มผลผลิตสินค้าทางการเกษตร เพื่อการแข่งขัน การส่งเสริมสินค้า และพัฒนาผลิตภัณฑ์ หนึ่งตำบล หนึ่งผลิตภัณฑ์ OTOP ให้มีความสามารถและทักษะในการพัฒนาฝีมือในการผลิตเพิ่มมูลค่าของสินค้า ความสามารถในการแข่งขันและแก้ไขปัญหาความยากจน

แนวทางการพัฒนา

1. การพัฒนาด้านเกษตรและส่งเสริมความรู้ให้เกษตรกร

ตัวชี้วัด

1. จำนวนบุคลากรที่มีทักษะความรู้ในการเพิ่มผลิตทางเกษตร
2. จำนวนครัวเรือนและกลุ่มอาชีพที่มีทักษะในการประกอบอาชีพ
3. จำนวนการประกอบกิจการที่เพิ่มขึ้นอย่างมีระบบ

3.ยุทธศาสตร์การพัฒนาคุณภาพชีวิต

เป้าหมาย เพื่อเสริมสร้างทักษะของคนภายในชุมชนทั้งทางด้านจิตใจ ด้านการศึกษา ด้านสุขภาพอนามัย ด้านสวัสดิการและสังคม ด้านกีฬา ให้มีคุณภาพและพึ่งพาตนเองได้

แนวทางการพัฒนา

1. การพัฒนาด้านคุณธรรม จริยธรรมและวัฒนธรรมประเพณีท้องถิ่น
2. การส่งเสริมด้านการศึกษา
3. การส่งเสริมด้านสาธารณสุข
4. การพัฒนาและส่งเสริมด้านสวัสดิการชุมชน
5. การพัฒนาด้านกีฬาและนันทนาการ
6. การพัฒนาด้านปศุสัตว์

ตัวชี้วัด

1. จำนวนประชาชนที่จิตสำนึกในด้านจริยธรรมและคุณธรรม
2. จำนวนประชาชนที่อนุรักษ์ และสืบสานวัฒนธรรมประเพณีท้องถิ่น
3. จำนวนประชาชนที่ได้รับความรู้ด้านการศึกษาเพิ่มขึ้น
4. จำนวนประชาชนผู้มีสุขภาพร่างกายและสุขภาพจิตดี
5. จำนวนประชาชนมีความรู้เกี่ยวกับโรคติดต่อเพิ่มมากขึ้น
6. จำนวนผู้ที่มีความสนใจเกี่ยวกับกีฬาและกิจกรรมนันทนาการเพิ่มมากขึ้น

3. ยุทธศาสตร์การพัฒนาด้านสิ่งแวดล้อม

เป้าหมาย

เพื่อพัฒนาระบบการจัดการสิ่งแวดล้อมอันพึงปรารถนาร่วมกัน ในการพัฒนาเมือง และชนบทอย่างยั่งยืน การจัดการทรัพยากรธรรมชาติ และสิ่งแวดล้อม ตามยุทธศาสตร์การพัฒนาของจังหวัดขอนแก่น

แนวทางการพัฒนา

1. การสร้างจิตสำนึกและความตระหนักในการจัดการทรัพยากรน้ำและสิ่งแวดล้อม
2. การจัดการระบบบำบัดน้ำเสีย
3. การบริหารจัดการขยะมูลฝอยและการกำจัดขยะ

ตัวชี้วัด

1. จำนวนประชาชนที่สร้างจิตสำนึกและความตระหนักการอนุรักษ์สิ่งแวดล้อมเพิ่มมากขึ้น
2. จำนวนปริมาณขยะมูลฝอยที่ให้การบริการลดน้อยลงมีการกำจัดสิ่งปฏิกูลอย่างถูกวิธี

5. ยุทธศาสตร์การบริหารจัดการบ้านเมืองที่ดี

เป้าหมาย

เพื่อสนับสนุนประชาชนทุกภาคส่วน ให้มีส่วนร่วมในการพัฒนา และตรวจสอบการทำงานของภาครัฐ ให้บรรลุตามวัตถุประสงค์และเป็นไปตามแนวทางการดำเนินงานของจังหวัดขอนแก่นตามยุทธศาสตร์การจัดระบบการบริหารจัดการให้เป็นไปตามหลักการบริหารจัดการบ้านเมืองที่ดี

แนวทางการพัฒนา

1. ส่งเสริมการเพิ่มศักยภาพของบุคลากรและองค์กรให้มีขีดความสามารถในการพัฒนา
2. ปรับปรุงและพัฒนากระบวนการให้บริการประชาชนให้มีมาตรฐาน
3. การพัฒนาและจัดระเบียบของชุมชนและสังคม
4. การพัฒนาด้านทรัพยากรมนุษย์และการบริหารจัดการที่ดี

ตัวชี้วัด

1. จำนวนบุคลากรอบรมเกี่ยวกับระเบียบ กฎหมาย ข้อบังคับ ที่เกี่ยวข้องในการปฏิบัติงาน
2. ส่งเสริมจัดระบบการบริการประชาชนให้มีมาตรฐาน
3. ส่งเสริมและการพัฒนาในการจัดระเบียบสังคมให้ชุมชนเข้มแข็ง
4. ความพึงพอใจของประชาชนผู้ใช้บริการ

6. ยุทธศาสตร์ตามแผนการกระจายอำนาจให้แก่องค์กรปกครองส่วนท้องถิ่นและแนวนโยบายของรัฐบาล

เป้าหมาย

เพื่อการปฏิบัติงานหรือดำเนินงานขององค์กรปกครองส่วนท้องถิ่น สอดคล้องกับตามแผนการกระจายอำนาจและแนวทางนโยบายของรัฐบาล

แนวทางการพัฒนา

1. ส่งเสริมมาตรการป้องกัน ฝึกระวังรักษาบำบัดผู้ติดยาเสพติดและการรักษาชุมชนให้เข้มแข็งอย่างยั่งยืน
2. ส่งเสริมระบบความปลอดภัยในชีวิตและทรัพย์สินให้สามารถลดปัญหาความรุนแรงจากอุบัติเหตุ อุบัติภัย อาชญากรรมและการบรรเทาสาธารณภัย

ตัวชี้วัด

1. ปัญหายาเสพติดไม่มีและชุมชนเข้มแข็ง
2. ประชาชนได้รับความปลอดภัยในชีวิตและทรัพย์สิน จำนวนอุบัติเหตุ อาชญากรรมมีจำนวนลดลง

7. ยุทธศาสตร์การพัฒนาประชาธิปไตยโดยการมีส่วนร่วมและความเข้มแข็งให้กับกระบวนการประชาสังคม

เป้าหมาย

เพื่อสนับสนุนประชาชนทุกภาคส่วน ให้มีส่วนร่วมในการพัฒนาและตรวจสอบการทำงานของภาครัฐ ให้บรรลุตามวัตถุประสงค์ และเป็นไปตามแนวทางของจังหวัดขอนแก่น ตามยุทธศาสตร์การพัฒนาประชาธิปไตยโดยการมีส่วนร่วม และความเข้มแข็งให้กับกระบวนการประชาสังคม

แนวทางการพัฒนา

1. ส่งเสริมการมีส่วนร่วมของประชาชนและองค์กรทุกภาคส่วน
2. ส่งเสริมให้ความรู้ความเข้าใจเกี่ยวกับประชาธิปไตยแบบมีส่วนร่วมของประชาชนอย่างทั่วถึง

ตัวชี้วัด

1. ส่งเสริมให้ประชาชนและองค์กรเข้ามามีบทบาทและส่วนร่วมในการพัฒนาท้องถิ่น
2. จัดทำประชาคมหมู่บ้านให้ประชาชน แสดงความคิดเห็นและนำข้อเสนอแนะในการจัดทำแผนพัฒนา
3. จัดอบรมให้ความรู้เกี่ยวกับการเลือกตั้งส่วนท้องถิ่น
4. ประชาสัมพันธ์เรื่องประชาธิปไตยให้ประชาชน

ส่วนที่ 2

ยุทธศาสตร์องค์กรปกครองส่วนท้องถิ่น



1. ความเป็นมา

คณะรัฐมนตรีได้มีมติเมื่อวันที่ 30 มิถุนายน 2558 เห็นชอบให้มีการจัดตั้งคณะกรรมการจัดทำยุทธศาสตร์ชาติ มีอำนาจหน้าที่ในการจัดทำร่างยุทธศาสตร์ชาติระยะ 20 ปี เพื่อใช้ในการขับเคลื่อนการพัฒนาประเทศสู่ความมั่นคง มั่งคั่ง และยั่งยืน และให้เสนอร่างยุทธศาสตร์ชาติระยะ 20 ปี ให้คณะรัฐมนตรีพิจารณาให้ความเห็นชอบเพื่อใช้เป็นกรอบในการดำเนินงานในระยะที่ 2 ของรัฐบาล (ปี 2558 - 2559) และกรอบการปฏิรูปในระยะที่ 3 (ปี 2560 เป็นต้นไป) คณะกรรมการจัดทำยุทธศาสตร์ชาติได้แต่งตั้งคณะอนุกรรมการ 2 คณะ ได้แก่ (1) คณะอนุกรรมการจัดทำยุทธศาสตร์และกรอบการปฏิรูป เพื่อจัดทำร่างกรอบยุทธศาสตร์ชาติระยะ 20 ปี และ (2) คณะอนุกรรมการจัดทำแผนปฏิบัติการตามแนวทางการปฏิรูปประเทศเพื่อจัดทำร่างแผนปฏิบัติการตามแนวทางการปฏิรูปประเทศ (Roadmap) ภายใต้ยุทธศาสตร์ชาติระยะ 20 ปี

คณะอนุกรรมการจัดทำยุทธศาสตร์และกรอบการปฏิรูปได้ดำเนินการยกยกร่างกรอบยุทธศาสตร์ชาติระยะ 20 ปี ตามแนวทางที่คณะรัฐมนตรีกำหนด โดยได้มีการนำความคิดเห็นและข้อเสนอแนะจากกรมการจัดทำยุทธศาสตร์ชาติที่มาจากหลายภาคส่วน ได้แก่ ภาครัฐราชการ ภาคเอกชน ภาคการเมือง และ นักวิชาการ รวมถึงได้พิจารณานำข้อคิดเห็นจากสภาปฏิรูปแห่งชาติ และความคิดเห็นจากภาคประชาชนมาเป็นข้อมูลในการยกยกร่างยุทธศาสตร์ชาติด้วย และได้นำเสนอร่างกรอบยุทธศาสตร์ชาติระยะ 20 ปี ต่อที่ประชุมคณะกรรมการจัดทำยุทธศาสตร์ชาติ ซึ่งขณะนี้อยู่ระหว่างการดำเนินการปรับปรุงร่างกรอบยุทธศาสตร์ชาติตามมติที่ประชุมคณะกรรมการจัดทำยุทธศาสตร์ชาติ

ในการดำเนินการขั้นต่อไป คณะกรรมการจัดทำยุทธศาสตร์ชาติจะนำเสนอร่างกรอบยุทธศาสตร์ชาติเพื่อขอความเห็นชอบจากคณะรัฐมนตรีและจะได้มีการรับฟังความคิดเห็นจากประชาชน ก่อนที่จะนำเสนอต่อสภานิติบัญญัติแห่งชาติให้ความเห็นชอบกรอบยุทธศาสตร์ชาติมาใช้เป็นกรอบในการกำหนดทิศทางในการบริหารประเทศภายในเดือนตุลาคม 2559 ซึ่งเป็นช่วงเวลาของการประกาศใช้แผนพัฒนาเศรษฐกิจและสังคมแห่งชาติ ฉบับที่ 12 (ตุลาคม 2559 - กันยายน 2564) นอกจากนี้หน่วยงานต่างๆ จะได้นำแผนพัฒนาเศรษฐกิจและสังคมแห่งชาติ ซึ่งเป็นแผนระยะ 5 ปี มาถ่ายทอดลงสู่แผนปฏิบัติการระดับกระทรวงและแผนพัฒนารายสาขาในระหว่างที่กลไกการจัดทำยุทธศาสตร์ชาติตามร่างรัฐธรรมนูญฉบับใหม่อยู่ระหว่างการดำเนินการ ซึ่งคาดว่าจะดำเนินการแล้วเสร็จภายในเดือนกรกฎาคม 2560

2. สาระสำคัญ

2.1 สภาพแวดล้อม

ในช่วงทศวรรษที่ผ่านมา กระแสการเปลี่ยนแปลงที่เกิดขึ้นในโลกเป็นไปอย่างรวดเร็วและในหลากหลายมิติทำให้ภูมิทัศน์ของโลกเปลี่ยนแปลงไปอย่างมีนัยสำคัญ โดยก่อให้เกิดโอกาสทั้งในด้านเศรษฐกิจ สังคม สิ่งแวดล้อม เทคโนโลยี และการเมืองของประเทศไทยแต่ขณะเดียวกันท่ามกลางความเปลี่ยนแปลงในด้านต่างๆ ก็มีปัจจัยเสี่ยงและภัยคุกคามที่ต้องบริหารจัดการด้วยความยากลำบากมากขึ้น กระแสทุนนิยมและการเปลี่ยนแปลงภูมิทัศน์เศรษฐกิจของโลกได้ส่งผลให้โครงสร้างเศรษฐกิจของประเทศไทยซึ่งเดิมมีโครงสร้างเศรษฐกิจในระบบ “เกษตรแบบพึ่งตนเอง” ต้องปรับตัวและเปลี่ยนไปเป็นระบบเศรษฐกิจที่ “พึ่งพาอุตสาหกรรมและการส่งออก” การพัฒนาในภาคเกษตรล่าช้ากว่าฐานการผลิตอื่นๆ ที่อาศัยเทคโนโลยีสมัยใหม่มากขึ้นตามลำดับโดยเฉพาะอย่างยิ่งภายใต้อิทธิพลของกระแสโลกาภิวัตน์และความก้าวหน้าอย่างรวดเร็วของเทคโนโลยีสารสนเทศ จึงมีปัญหาคอขวดหรือคอขวดทางด้านรายได้ระหว่างภาคการเกษตรกับภาคอุตสาหกรรม และระหว่างสังคมในเมืองและชนบทขยายวงกว้างขึ้น และปัญหาคอขวดจนกระทั่งถึงกลุ่มเกษตรกรรายย่อยและในภาคชนบทรวมทั้งโอกาสในการเข้าถึงข้อมูลข่าวสาร องค์ความรู้ แหล่งทุน และบริการทางสังคมที่มี

คุณภาพสำหรับประชาชนที่อยู่ในพื้นที่ห่างไกลก็มีไม่แควกว่า ในขณะที่การใช้เทคโนโลยีในภาคอุตสาหกรรมและบริการเองก็นับว่ายังอยู่ในกลุ่มประเทศที่ใช้เทคโนโลยีในระดับกลางๆ ซึ่งส่วนใหญ่ไม่สามารถพัฒนาได้เองภายในประเทศ ต้องนำเข้ามาจากต่างประเทศ โดยรวมประเทศไทยจึงยังใช้วัตถุดิบและแรงงานเข้มข้นในการเป็นจุดแข็งในการแข่งขันและขับเคลื่อนการเจริญเติบโตนอกจากนี้

ในอีกด้านหนึ่งการเปลี่ยนแปลงภูมิทัศน์ของโลกและแรงขับเคลื่อนของเทคโนโลยีสมัยใหม่ รวมทั้งความเชื่อมโยงอย่างใกล้ชิดของสังคมโลกได้ทำให้เกิดภัยคุกคามและความเสี่ยงด้านอื่นๆ ที่ซับซ้อนขึ้น อาทิ โรคระบาด เครือข่ายยาเสพติดข้ามชาติ และการก่อการร้าย อาชญากรรมข้ามชาติในรูปแบบต่างๆ ขณะที่การเปลี่ยนแปลงภูมิอากาศโลกก็มีความผันผวนรุนแรงขึ้น ซึ่งล้วนแล้วเป็นความเสี่ยงในการดำรงชีวิตของประชาชน การบริหารจัดการทางธุรกิจ และการบริหารราชการแผ่นดินของภาครัฐ

นอกจากนี้ในช่วงต้นศตวรรษที่ 21 กระแสโลกาภิวัตน์ได้ทำให้ภูมิทัศน์ทางด้านเศรษฐกิจและสังคมของโลกเปลี่ยนแปลงจากเศรษฐกิจสังคมอุตสาหกรรมมุ่งสู่เศรษฐกิจสังคมดิจิทัล ในขณะที่โอกาสทางเศรษฐกิจขยายเพิ่มขึ้นแต่ช่องว่างทางสังคมก็ยิ่งกว้างขึ้นรวมถึงช่องว่างทางดิจิทัล (digital divide) ถ้าหากไม่สามารถลดลงก็จะยิ่งทำให้ความเหลื่อมล้ำทางรายได้และโอกาสทางเศรษฐกิจและสังคมมีความแตกต่างมากขึ้น ประกอบกับในอนาคต 20 ปีข้างหน้าสภาพแวดล้อมทั้งภายในและภายนอกประเทศจะมีการเปลี่ยนแปลงอย่างมีนัยสำคัญในทุกมิติ เจ็อนโซภายนอกที่สำคัญต่อการพัฒนาประเทศไทยในอนาคต ได้แก่ กระแสโลกาภิวัตน์ที่เข้มข้นขึ้นอย่างต่อเนื่องและมีความเสี่ยงและท้าทายต่อการปรับตัวมากขึ้นจากการเคลื่อนย้ายอย่างเสรีและรวดเร็วของผู้คน เงินทุน ข้อมูลข่าวสารองค์ความรู้และเทคโนโลยี และสินค้าและบริการ ขณะเดียวกันการรวมกลุ่มเศรษฐกิจในภูมิภาคนำไปสู่ความเชื่อมโยงทุกระบบในขณะที่ศูนย์รวมอำนาจทางเศรษฐกิจโลกเคลื่อนย้ายมาสู่เอเชียภายใต้สภาพแวดล้อมทางเศรษฐกิจโลกซึ่งในช่วงระยะ 10 ปีข้างหน้าจะยังคงได้รับผลกระทบจากปัจจัยสำคัญหลายประการทั้งปัญหาต่อเนื่องจากวิกฤติการณ์ทางเศรษฐกิจโลกในช่วงปี 2551 - 2552 และวิกฤติการณ์ในกลุ่มประเทศยูโรโซนที่ทำให้ระดับหนี้สาธารณะในประเทศต่างๆ เพิ่มสูงขึ้นและกลายเป็นความเสี่ยงต่อความยั่งยืนทางการคลัง ขณะที่จะมีผลพวงต่อเนื่องจากการดำเนินมาตรการขยายปริมาณเงินขนาดใหญ่ในสหรัฐฯ ยุโรป และญี่ปุ่น ซึ่งเป็นความเสี่ยงให้เกิดภาวะเงินเฟ้อได้เมื่อเศรษฐกิจฟื้นตัวเต็มที่ รวมทั้งอาจจะมีผลจากความผันผวนของการเคลื่อนย้ายเงินทุนระหว่างประเทศ นอกจากนี้การพัฒนาด้านเทคโนโลยีสารสนเทศเข้าสู่จุดอิ่มตัวมากขึ้น ขณะที่การพัฒนาเทคโนโลยีใหม่ที่จะช่วยให้ประสิทธิภาพการผลิตของโลกเพิ่มขึ้นขนานใหญ่และเป็นวงกว้าง เช่นที่เคยเกิดขึ้นในช่วงการปฏิวัติอุตสาหกรรมยังไม่มีแนวโน้มการก่อตัวที่ชัดเจน แต่ก็มีแนวโน้มของการพัฒนาเทคโนโลยีในรูปแบบใหม่ๆ ที่จะเปิดโอกาสสำหรับการพัฒนาเศรษฐกิจรูปแบบใหม่ๆ ซึ่งภายใต้เงื่อนไขดังกล่าว เศรษฐกิจโลกในช่วง 10 ปีข้างหน้ามีแนวโน้มที่จะขยายตัวต่ำกว่าเฉลี่ยร้อยละ 5.1 ในช่วง 5 ปีก่อนวิกฤติเศรษฐกิจโลก (2546 - 2550) สถานการณ์ที่ตลาดโลกขยายตัวช้า แต่ประเทศต่างๆ ขยายกำลังการผลิตเพื่อยกระดับศักยภาพการผลิต การแข่งขันในตลาดโลกจะมีความรุนแรงขึ้น ขณะเดียวกันการลดลงของประชากรไทยในระยะ 10 - 15 ปี ข้างหน้านี้ จะทำให้ขนาดของตลาดในประเทศขยายตัวช้าลง เจ็อนโซดังกล่าวเป็นความเสี่ยงสำหรับอนาคตของเศรษฐกิจไทยในระยะยาวหากประเทศไทยไม่เร่งปรับโครงสร้างเพื่อแก้ปัญหาจุดอ่อนและเสริมจุดแข็งให้สัมฤทธิ์ผล

ในด้านความมั่นคงของโลกก็กำลังก้าวเข้าสู่ช่วงเปลี่ยนผ่านที่สำคัญจากการปรับดุลอำนาจของสหรัฐฯ เพื่อพยายามคงบทบาทผู้นำโลกและเพื่อคานอิทธิพลและบทบาทของจีนและรัสเซียที่เพิ่มมากขึ้น ในเอเชียและยุโรปนั้น น่าจะมีผลทำให้บรรยากาศด้านความมั่นคงของโลกในช่วงปี 2560 - 2579 มีลักษณะผสมผสานกันทั้งความร่วมมือและความขัดแย้ง โดยขึ้นอยู่กับปัจจัยผลประโยชน์แห่งชาติทั้งในระดับทวิภาคีและพหุภาคีเป็นองค์ประกอบสำคัญในการกำหนดนโยบายของประเทศและกลุ่มประเทศ สำหรับการ

เปลี่ยนแปลงด้านเทคโนโลยีอย่างรวดเร็วจะเป็นเงื่อนไขสำคัญสำหรับอนาคตของโลกและประเทศไทยเช่นกัน โดยเฉพาะอย่างยิ่งเทคโนโลยีสมัยใหม่ที่เป็นอัจฉริยะจะกระทบการดำรงชีวิตของคนและทำให้เกิดธุรกิจรูปแบบใหม่ รวมทั้งเกิดการเชื่อมต่อและการบรรจบกันของเทคโนโลยีกับวิทยาศาสตร์ และผลิตภัณฑ์ ซึ่งประเทศไทยจะต้องลงทุนด้านทรัพยากรมนุษย์และการวิจัยให้สามารถพัฒนาเทคโนโลยีสมัยใหม่ได้ เงื่อนไขการผลิตและการบริโภคที่เป็นมิตรกับสิ่งแวดล้อมก็จะเป็นเกณฑ์มาตรฐานที่กดดันให้ประเทศไทยต้องปรับเปลี่ยนไปสู่สังคมสีเขียวโดยการพัฒนา และนำเทคโนโลยีสีเขียวมาใช้ก็จะมีส่วนสำคัญ และช่วยแก้ปัญหาการลดลงของทรัพยากรต่างๆรวมทั้งน้ำมัน ซึ่งแม้ราคาจะลดลงแต่มีผลกระทบต่อสภาพแวดล้อม จึงต้องผลักดันให้มุ่งสู่การผลิตพลังงานทดแทนในรูปแบบต่างๆรวมทั้งพืชพลังงานที่อาจจะส่งผลกระทบต่อความมั่นคงทางอาหารของโลก

นอกจากนั้น ยังมีข้อจำกัดและความเสี่ยงสำคัญจากการเข้าสู่สังคมสูงวัยของโลกและภาวะภูมิอากาศเปลี่ยนแปลงผันผวนและภาวะโลกร้อน ทั้งนี้โครงสร้างประชากรโลกที่เข้าสู่สังคมสูงวัย แม้จะส่งผลให้เกิดโอกาสทางธุรกิจใหม่ๆ แต่มีความเสี่ยงให้เกิดการแย่งชิงแรงงานและเงินทุน รวมทั้งมีแรงกดดันต่อการใช้จ่ายงบประมาณด้านสวัสดิการและสาธารณสุขเพิ่มขึ้นในหลายๆ ประเทศกลายเป็นความเสี่ยงด้านการคลังที่สำคัญ สำหรับภาวะโลกร้อนและการเปลี่ยนแปลงสภาวะภูมิอากาศที่ผันผวนก่อให้เกิดภัยธรรมชาติที่ทวีความรุนแรงมากขึ้นนั้น ก่อให้เกิดการปรับเปลี่ยนรูปแบบการดำเนินธุรกิจ การดำรงชีวิต การผลิตและการบริโภคที่เป็นมิตรต่อสิ่งแวดล้อมมากขึ้น ในขณะที่ความพยายามในการกระจายความเจริญและการพัฒนาให้มีความทั่วถึงมากขึ้น ประกอบกับจำนวนประชากรที่เพิ่มขึ้นจะส่งผลให้ความเป็นเมืองเติบโตอย่างต่อเนื่อง ตามมาด้วยการมีข้อกำหนดของรูปแบบและกฎเกณฑ์ที่เกี่ยวข้องกับลักษณะการใช้พื้นที่ และความเป็นมิตรต่อสิ่งแวดล้อม ภายใต้เงื่อนไขการเปลี่ยนแปลงดังกล่าว การยึดถือหลักการบริหารจัดการที่ดีทั้งในภาครัฐและภาคธุรกิจเอกชน การใช้ระบอบประชาธิปไตย และการปฏิบัติให้เป็นไปตามสิทธิมนุษยชนจะเข้มข้นมากขึ้น

สำหรับสถานการณ์และสภาพแวดล้อมภายในประเทศไทยนั้น ผลของการพัฒนาตั้งแต่อดีตถึงปัจจุบันทำให้ประเทศไทยมีระดับการพัฒนาที่สูงขึ้นตามลำดับ โดยถูกจัดอยู่ในกลุ่มประเทศระดับรายได้ปานกลางมาตั้งแต่ปี 2531 รวมถึงการเข้าถึงทรัพยากรต่างๆ มีความครอบคลุมและมีคุณภาพดีขึ้นตามลำดับ ในขณะที่เดียวกันประเทศไทยก็มีความเป็นสากลมากขึ้น ความร่วมมือระหว่างประเทศไทยกับนานาชาติทั้งในรูปแบบของทวิภาคี และพหุภาคีเพื่อเป็นกลไกและช่องทางในการสนับสนุนการพัฒนาเศรษฐกิจ สังคม และการเมืองของประเทศก็มีความก้าวหน้าไปมาก รวมทั้งกรอบความร่วมมือที่ช่วยทำให้ประเทศไทยสามารถยกระดับมาตรฐานต่างๆ ไปสู่ระดับสากลก็มีความคืบหน้ามากขึ้น

นอกจากนั้น ประสบการณ์ในช่วงวิกฤตเศรษฐกิจและการเงินในปี 2540 - 2541 ได้ส่งผลให้ภาครัฐและภาคเอกชนปรับตัวในการบริหารความเสี่ยงและสร้างภูมิคุ้มกันให้ดีขึ้นตามแนวคิดการบริหารจัดการที่ต้อันได้แก่ การดำเนินการที่มีประสิทธิภาพโปร่งใสรับผิดรับชอบและตรวจสอบได้อย่างเป็นระบบดีขึ้น มีการกำกับดูแลวินัยทางการเงินการคลังที่กำหนดกรอบของความยั่งยืนทางการเงินการคลังเป็นแนวปฏิบัติที่ดีขึ้นและฐานะการคลังมีความมั่นคงมากขึ้น และฐานะเงินสำรองระหว่างประเทศอยู่ในระดับสูง มีการปรับปรุงในเรื่องกฎหมาย กฎระเบียบต่างๆ ให้มีการดำเนินการอย่างเป็นระบบมากขึ้น มีการสร้างความเป็นธรรมให้กับกลุ่มต่างๆ สามารถคุ้มครองผู้บริโภคและประชาชนจากการถูกเอาเปรียบได้ดีขึ้น ช่วยสร้างบรรยากาศของการแข่งขันในตลาด และสนับสนุนให้การดำเนินธุรกิจในประเทศไทยมีความสะดวกคล่องตัวมากขึ้น

แต่ประเทศไทยก็ยังมีจุดอ่อนในเชิงโครงสร้างหลายด้านทั้งทางเศรษฐกิจ สังคม และการเมือง จุดอ่อนสำคัญของประเทศไทยได้แก่ โครงสร้างประชากรสูงอายุมากขึ้นตามลำดับ แต่คุณภาพคนโดยเฉลี่ยยังต่ำและการออมไม่เพียงพอ ประเทศขาดแคลนแรงงานทั้งในกลุ่มทักษะฝีมือสูงและกลุ่มทักษะฝีมือระดับล่าง

ผลิตภาพแรงงานโดยเฉลี่ยยังต่ำ ทั้งระบบเศรษฐกิจก็มีผลิตภาพการผลิตรวมต่ำ ต้องอาศัยการเพิ่มปริมาณเป็นแรงขับเคลื่อนหลัก ขณะที่โครงสร้างเศรษฐกิจมีสัดส่วนภาคการค้าระหว่างประเทศต่อขนาดของเศรษฐกิจสูงกว่าเศรษฐกิจภายในประเทศมาก จึงมีความอ่อนไหวและผันผวนตามปัจจัยภายนอกเป็นสำคัญ ฐานการผลิตเกษตรและบริการมีผลิตภาพการผลิตต่ำ โดยที่การใช้องค์ความรู้ เทคโนโลยี และนวัตกรรมเพื่อการเพิ่มมูลค่ายังมีน้อย การลงทุนเพื่อการวิจัยและพัฒนาอย่างไม่เพียงพอ การวิจัยที่ดำเนินการไปแล้วไม่ถูกนำมาใช้ให้เกิดประโยชน์เชิงเศรษฐกิจและสังคมได้อย่างคุ้มค่า การพัฒนานวัตกรรมมีน้อย สำหรับการดำเนินงานและการบริหารจัดการภาครัฐก็ยังขาดการบูรณาการจึงสิ้นเปลืองงบประมาณ การดำเนินงานเพื่อพัฒนามักขาดความต่อเนื่องประสิทธิภาพต่ำ ขาดความโปร่งใส และขาดความรับผิดชอบ ขณะที่ปัญหาคอร์รัปชันมีเป็นวงกว้าง การพัฒนาโครงสร้างพื้นฐานและระบบ โลจิสติกส์รวมทั้งการบริหารจัดการน้ำยังไม่เป็นระบบโครงข่ายที่สมบูรณ์และล่าช้า การบังคับใช้กฎหมายยังขาดประสิทธิภาพ และกฎระเบียบต่างๆ ถ้าสมัยไม่ทันกับการเปลี่ยนแปลง คนไทยยังมีปัญหาด้านคุณธรรมจริยธรรม ไม่เคารพสิทธิผู้อื่นและไม่ยึดผลประโยชน์ส่วนรวมเป็นสำคัญขณะที่ความเหลื่อมล้ำและความแตกแยกในสังคมไทยยังเป็นปัญหาที่ท้าทายมาก รวมทั้งปัญหาในด้านทรัพยากรธรรมชาติและสิ่งแวดล้อมที่เผชิญกับภาวะขยะล้นเมืองและสิ่งแวดล้อมเสื่อมโทรมลงในทุกด้าน

ทั้งนี้ ปัจจัยและเงื่อนไขภายในประเทศที่จะส่งผลกระทบต่ออนาคตการพัฒนาประเทศไทยที่สำคัญได้แก่ การเปลี่ยนแปลงโครงสร้างประชากรผู้สูงอายุอย่างสมบูรณ์ ในระยะเวลา 20 ปีต่อจากนี้ไป จะมีวัยชราที่สำคัญยิ่งต่อการพัฒนาประเทศ กำลังคนในวัยเด็กและวัยแรงงานจะลดลง ผู้สูงอายุจะเพิ่มขึ้นอย่างรวดเร็วย่อมส่งผลกระทบต่อศักยภาพทางเศรษฐกิจของประเทศ รูปแบบการใช้จ่ายการลงทุนและการออม ตลอดจนค่าใช้จ่ายด้านสุขภาพ ความมั่นคงทางสังคมและคุณภาพชีวิตผู้สูงอายุ ขณะเดียวกันประเทศไทยก็เผชิญกับข้อจำกัดด้านทรัพยากร ทั้งด้านแรงงานและทรัพยากรธรรมชาติที่มีนัยยะต่อต้นทุนการผลิตและสภาพแวดล้อมความเป็นอยู่ของประชาชนนอกจากนี้ปัญหาความเหลื่อมล้ำในมิติต่างๆ ก็มีนัยยะต่อการสร้างความสามัคคีสมานฉันท์ในสังคม ข้อจำกัดต่อการยกระดับศักยภาพมนุษย์ ความจำเป็นในการลงทุนเพื่อยกระดับบริการทางสังคมและโครงสร้างพื้นฐานที่มีคุณภาพอย่างทั่วถึง และการปฏิรูประบบระเบียบและกฎหมายที่ทำให้เกิดความไม่ธรรมและลดความเหลื่อมล้ำ และที่สำคัญเงื่อนไขจำเป็นที่ต้องปรับตัวคือ การแก้ปัญหาความอ่อนแอของการบริหารราชการแผ่นดิน ที่ทำให้จำเป็นต้องเร่งปฏิรูประบบราชการและการเมืองเพื่อให้เกิดการบริหารราชการที่ดี

โครงสร้างที่เป็นจุดอ่อนและการบริหารจัดการที่ขาดประสิทธิภาพและความโปร่งใสดังกล่าว จะส่งผลให้ประเทศไทยยังต้องเผชิญกับแรงกดดันและความเสี่ยงมากขึ้นภายใต้สถานการณ์ที่กระแสโลกาภิวัตน์เข้มข้นขึ้น เป็นโลกไร้พรมแดนอย่างแท้จริง โดยที่การเคลื่อนย้ายของผู้คน สินค้าและบริการ เงินทุน องค์ความรู้ เทคโนโลยี ข้อมูลและข่าวสารต่างๆ เป็นไปอย่างเสรี ส่งผลให้การแข่งขันในตลาดโลกรุนแรงขึ้นโดยที่ประเทศต่างๆ เร่งผลักดันการเพิ่มผลิตภาพและการพัฒนานวัตกรรมเพื่อการแข่งขัน ขณะเดียวกันความเสี่ยงและข้อจำกัดที่เกิดจากสภาพภูมิอากาศผันผวนรุนแรงต่อการดำเนินธุรกิจและการดำเนินชีวิตของผู้คนก็เพิ่มขึ้น กฎเกณฑ์และกฎระเบียบของสังคมโลกจึงมีความเข้มงวดมากขึ้นทั้งในเรื่องการปลดปล่อยมลพิษ สิทธิมนุษยชน และกฎระเบียบทางการเงิน เป็นต้นเงื่อนไขต่างๆ ดังกล่าวจะเป็นแรงกดดันให้ประเทศไทยต้องปรับตัวและมีการบริหารความเสี่ยงอย่างชาญฉลาดมากขึ้น โดยที่การปรับตัวจะต้องหยั่งรากลึกลงไปถึงการเปลี่ยนแปลงในเชิงโครงสร้างเพื่อแก้จุดอ่อนและควบคู่ไปกับการสร้างกลไกเชิงรุกให้จุดแข็งของประเทศเป็นประโยชน์สูงสุดแก่ประชาชนส่วนใหญ่ของประเทศ ซึ่งหากไม่สามารถแก้ปัญหาและปฏิรูปให้สัมฤทธิ์ผลได้ในระยะ 4 - 5 ปีต่อจากนี้ไป ประเทศไทยจะสูญเสียความสามารถในการแข่งขัน รายได้เฉลี่ยของประชาชนจะไม่

สามารถยกระดับให้ดีขึ้นได้ คุณภาพคนโดยเฉลี่ยจะยังต่ำ และปัญหาความเหลื่อมล้ำจะรุนแรงขึ้น รวมทั้งทรัพยากรจะร่อยหรอเสื่อมโทรมลงไปอีก และในที่สุดการพัฒนาประเทศจะไม่สามารถยั่งยืนไปได้ในระยะยาว

ทั้งนี้ เฝ้าระวังในปัจจุบันและแนวโน้มการเปลี่ยนแปลงในอนาคตในทุกมิติจะส่งผลกระทบต่ออนาคตการพัฒนาประเทศไทยอย่างมาก โดยเฉพาะอย่างยิ่งลักษณะในเชิงโครงสร้างทั้งทางเศรษฐกิจและสังคมภายในประเทศทั้งที่เป็นจุดแข็งและเป็นจุดอ่อนที่จะต้องเผชิญและผสมผสานกับปัจจัยภายนอกและก่อให้เกิดทั้งโอกาสและความเสี่ยงในหลากหลายมิติ การที่ประเทศไทยจะสามารถแสวงหาโอกาสจากการพัฒนาของโลกและรับมือกับภัยคุกคามเหล่านี้ได้นั้น จำเป็นจะต้องมีการวิเคราะห์แนวโน้มการเปลี่ยนแปลงในอนาคตอย่างรอบด้านขณะเดียวกันต้องวิเคราะห์ศักยภาพภายในประเทศ เพื่อเตรียมความพร้อมของประเทศต่อการเปลี่ยนแปลงเหล่านี้ โดยที่ประเทศไทยต้องปฏิรูปและปรับเปลี่ยนอย่างเป็นระบบขนานใหญ่เพื่อให้โครงสร้างทางเศรษฐกิจและสังคมของประเทศเหมาะสมกับภูมิทัศน์ใหม่ของโลกยืดหยุ่นปรับตัวได้เร็ว สามารถรับมือกับความเสียหายและภัยคุกคามแบบใหม่ได้ และสามารถอาศัยโอกาสจากการเปลี่ยนแปลงบริบทโลกมาสร้างประโยชน์สุขให้กับคนในชาติได้ ไม่ว่าจะเป็นการปรับโครงสร้างเศรษฐกิจและสังคม การลงทุนเพื่อพัฒนาโครงสร้างพื้นฐาน การพัฒนาทรัพยากรมนุษย์ การปรับเปลี่ยนค่านิยมและวัฒนธรรมการดำรงชีวิตการทำงาน และการเรียนรู้ ซึ่งจำเป็นอย่างยิ่งที่จะต้องอาศัยความร่วมมือจากทุกภาคส่วนในการดำเนินการร่วมกันอย่างเป็นเอกภาพมีการจัดลำดับความสำคัญและแบ่งหน้าที่รับผิดชอบอย่างชัดเจนของผู้ที่เกี่ยวข้องกับประเด็นปัญหานั้นๆ ซึ่งการดำเนินการดังกล่าวจะต้องกำหนดเป็นยุทธศาสตร์การพัฒนาประเทศในระยะยาว เพื่อกำหนดวิสัยทัศน์และเป้าหมายการพัฒนาประเทศและกรอบการทำงานของภาคส่วนต่างๆ เพื่อให้ขับเคลื่อนการพัฒนาประเทศไปสู่เป้าหมายที่กำหนดไว้

ดังนั้น จึงจำเป็นต้องกำหนดยุทธศาสตร์ที่เหมาะสมเพื่อแก้ไขจุดอ่อนและเสริมจุดแข็งให้เอื้อต่อการพัฒนาประเทศ เพื่อให้บรรลุซึ่งเป้าหมายการสร้างและรักษาไว้ซึ่งผลประโยชน์แห่งชาติในการที่จะให้ประเทศไทยมีความมั่นคงในทุกด้าน คนในชาติมีคุณภาพชีวิตที่ดีและมั่งคั่ง และประเทศสามารถพัฒนาไปได้อย่างยิ่งยืน ทั้งนี้การวิเคราะห์ให้ได้ข้อสรุปเกี่ยวกับจุดแข็ง จุดอ่อน โอกาสและข้อจำกัดรวมทั้งความเสี่ยงของประเทศ จะนำไปสู่การกำหนดตำแหน่งเชิงยุทธศาสตร์และเป้าหมายของประเทศที่ชัดเจนและได้รับการยอมรับร่วมกันในสังคมไทยที่จะส่งผลให้เกิดการผนึกกำลังและระดมทรัพยากรอย่างมีประสิทธิภาพในการขับเคลื่อนการพัฒนาไปในทิศทางที่สอดคล้องกัน การดำเนินการมีบูรณาการและเป็นเอกภาพภายใต้การมองภาพอนาคตของประเทศที่เป็นภาพเดียวกัน

อย่างไรก็ตามในช่วงที่ผ่านมา ประเทศไทยมิได้มีการกำหนดวิสัยทัศน์ประเทศ เป้าหมายและยุทธศาสตร์ของประเทศในระยะยาว การบริหารราชการแผ่นดินของฝ่ายบริหารจึงให้ความสำคัญกับนโยบายพรรคการเมืองหรือนโยบายของรัฐบาลซึ่งเมื่อมีการเปลี่ยนรัฐบาลก็ทำให้การดำเนินนโยบายขาดความต่อเนื่องถือเป็นการสูญเสียโอกาสและสิ้นเปลืองทรัพยากรของประเทศ ดังนั้น เพื่อเป็นการปฏิรูประบบการบริหารราชการแผ่นดินของประเทศไทยให้มีเป้าหมายการพัฒนาในระยะยาว และเพื่อเป็นการกำหนดให้ฝ่ายบริหารมีความรับผิดชอบที่จะต้องขับเคลื่อนประเทศไปสู่เป้าหมายที่เป็นที่ยอมรับร่วมกันและเป็นเอกภาพ ประเทศไทยจำเป็นต้องมี "ยุทธศาสตร์ชาติ" ซึ่งภายใต้ยุทธศาสตร์ชาติ ประเทศไทยต้องปฏิรูปและปรับเปลี่ยนอย่างเป็นระบบขนานใหญ่ เพื่อให้โครงสร้างทางเศรษฐกิจและสังคมของประเทศเหมาะสมกับภูมิทัศน์ใหม่ของโลกยืดหยุ่นปรับตัวได้เร็ว สามารถรับมือกับความเสียหายและภัยคุกคามแบบใหม่ได้ และสามารถอาศัยโอกาสจากการเปลี่ยนแปลงบริบทโลกมาสร้างประโยชน์สุขให้กับคนในชาติได้ จะต้องมีการกำหนดวิสัยทัศน์ เป้าหมายของประเทศ และทิศทางในการขับเคลื่อนประเทศให้สอดคล้องกับประเด็นการเปลี่ยนแปลงและความท้าทายต่างๆ ของบริบทโลก และบริบทการพัฒนาภายในประเทศ

การกำหนดให้มี “ยุทธศาสตร์ชาติ” เพื่อเป็นยุทธศาสตร์ในการพัฒนาประเทศในระยะยาว พร้อมกับการปฏิรูปและการพัฒนาระบบและกลไกการบริหารราชการแผ่นดินในการขับเคลื่อนยุทธศาสตร์ให้สามารถนำไปสู่การปฏิบัติอย่างจริงจังจะช่วยยกระดับคุณภาพของประเทศไทยในทุกภาคส่วนและนาพาประเทศไทยให้หลุดพ้นหรือบรรเทาความรุนแรงของสภาพปัญหาที่เกิดขึ้นในปัจจุบัน ทั้งปัญหาทางเศรษฐกิจ ปัญหาความเหลื่อมล้ำ ปัญหาการทุจริตคอร์รัปชัน และปัญหาความขัดแย้งในสังคม รวมถึงสามารถรับมือกับภัยคุกคามและบริหารจัดการกับความเสี่ยงที่จะเกิดขึ้นในอนาคต และสามารถเปลี่ยนผ่านประเทศไทยไปพร้อมๆ กับการเปลี่ยนแปลงภูมิทัศน์ใหม่ของโลกได้ซึ่งจะทำให้ประเทศไทยยังคงรักษาบทบาทสำคัญในเวทีโลก สามารถดำรงรักษาความเป็นชาติที่มีความมั่นคงทางเศรษฐกิจ สังคม และวัฒนธรรม และคนไทยในประเทมีความอยู่ดีมีสุขอย่างถ้วนหน้ากันสาระสำคัญของยุทธศาสตร์ชาติซึ่งคณะกรรมการจัดทำยุทธศาสตร์ชาติกำลังดำเนินการยกร่างอยู่ในขณะนี้นี้จะประกอบด้วยวิสัยทัศน์และเป้าหมายของชาติที่คนไทยทุกคนต้องการบรรลุร่วมกันรวมทั้งนโยบายแห่งชาติและมาตรการเฉพาะ ซึ่งเป็นแนวทาง ทิศทางและวิธีการที่ทุกคนควรและคนไทยทุกคนต้องมุ่งดำเนินการไปพร้อมกันอย่างประสานสอดคล้อง

เพื่อให้บรรลุซึ่งสิ่งที่คนไทยทุกคนต้องการ คือประเทศไทยมั่นคง มั่งคั่ง และยั่งยืน ในทุกสาขาของกำลังอำนาจแห่งชาติ อันได้แก่ การเมืองภายในประเทศ การเมืองต่างประเทศเศรษฐกิจ สังคมจิตวิทยา การทหาร วิทยาศาสตร์และเทคโนโลยีการพลังงาน ทรัพยากรธรรมชาติและสิ่งแวดล้อม และเทคโนโลยีสารสนเทศและการสื่อสาร

2.2 วิสัยทัศน์

วิสัยทัศน์ “ประเทศไทยมีความมั่นคง มั่งคั่ง ยั่งยืน เป็นประเทศพัฒนาแล้ว ด้วยการพัฒนาตามหลักปรัชญาของเศรษฐกิจพอเพียง”หรือเป็นคติพจน์ประจำชาติว่า “มั่นคง มั่งคั่ง ยั่งยืน” ทั้งนี้วิสัยทัศน์ดังกล่าวจะต้องสนองตอบต่อผลประโยชน์แห่งชาติ อันได้แก่การมีเอกราช อธิปไตย และบูรณภาพแห่งเขตอำนาจรัฐ การดำรงอยู่อย่างมั่นคง ยั่งยืนของสถาบันหลักของชาติ การดำรงอยู่อย่างมั่นคงของชาติและประชาชนจากภัยคุกคามทุกรูปแบบ การอยู่ร่วมกันในชาติอย่างสันติสุขเป็นปึกแผ่นมีความมั่นคงทางสังคมท่ามกลางพหุสังคมและการมีเกียรติและศักดิ์ศรีของความเป็นมนุษย์ ความเจริญเติบโตของชาติความเป็นธรรมและความอยู่ดีมีสุขของประชาชน ความยั่งยืนของฐานทรัพยากรธรรมชาติสิ่งแวดล้อม ความมั่นคงทางพลังงานและอาหารความสามารถในการรักษาผลประโยชน์ของชาติภายใต้การเปลี่ยนแปลงของสภาวะแวดล้อมระหว่างประเทศและการอยู่ร่วมกันอย่างสันติประสานสอดคล้องกัน ด้านความมั่นคงในประชาคมอาเซียนและประชาคมโลกอย่างมีเกียรติและศักดิ์ศรีไม่เป็นภาระของโลกและสามารถเกื้อกูลประเทศที่มีศักยภาพทางเศรษฐกิจที่ต่ำกว่า

วิสัยทัศน์ : "ประเทศไทยมีความมั่นคง มั่งคั่ง ยั่งยืน เป็นประเทศพัฒนาแล้ว ด้วยการพัฒนาตามปรัชญาของเศรษฐกิจพอเพียง"



ความมั่นคง

- การมีความมั่นคงปลอดภัย ราบรื่นและการเติบโตสูงภายในประเทศและภายนอกประเทศในทุกระดับ โดยเฉพาะระดับ ภูมิภาค ระดับ ประเทศ ระดับ ครัวเรือน และปัจเจกบุคคล และมีความมั่นคงในทุกมิติ ทั้งด้าน เศรษฐกิจ สังคม สิ่งแวดล้อม และการเมือง
- ประเทศ มีความมั่นคงไม่ตกเป็นเหยื่อของภัยพิบัติ ภัยทางธรรมชาติและภัยพิบัติจากฝีมือมนุษย์ ภัยทางเทคโนโลยีและภัยจากปัญญาประดิษฐ์ การพัฒนาประเทศไทยให้มีความมั่นคงในทุกมิติ
- มีระบบนิเวศทางเศรษฐกิจและสังคมที่ สามารถมีกำลังซื้อที่เติบโตอย่างสูง เศรษฐกิจมีความเข้มแข็ง มีความสุขสูง
- ประชาชน มีความมั่นคงในชีวิตมีกินมีใช้ได้อย่างดี มีคุณภาพชีวิตที่ดี
- ฐานทรัพยากรธรรมชาติและสิ่งแวดล้อม มีความมั่นคงของทรัพยากรที่เพียงพอ และใช้



ความมั่งคั่ง

- ประเทศไทย มีอัตราการขยายตัวของเศรษฐกิจอย่างต่อเนื่อง การเติบโตเป็นประเทศในกลุ่มประเทศรายได้สูงความเหลื่อมล้ำของการพัฒนาลดลง ประชากรได้รับผลประโยชน์จากการพัฒนาอย่างทั่วถึงและทั่วภาค
- เศรษฐกิจมีความสามารถในการแข่งขันสูง สามารถสร้างรายได้ให้ภาคการเกษตรภายนอกประเทศ สร้างงาน เศรษฐกิจและสังคมอย่างทั่วถึง และเป็นยุคที่ก้าวไกล การมีนวัตกรรมในการพัฒนากระบวนการผลิต การค้า การลงทุน และการทำธุรกิจ มีบทบาทสำคัญในระดับภูมิภาคและระดับโลก เกิดระบบนิเวศทางเศรษฐกิจและการค้าอย่างยั่งยืน
- ความสมบูรณ์ในทุกๆ ด้านจะสามารถรองรับการพัฒนาต่อเนื่อง ได้แก่ ทุนมนุษย์ ทุนทางปัญญา ทุนทางการเงิน ทุนที่เป็นเครือข่ายสังคม ทุนทางสังคม และทุนทรัพยากรธรรมชาติและสิ่งแวดล้อม



ความยั่งยืน

- การพัฒนาที่สามารถสร้างความเป็นอยู่ที่ดี และคุณภาพชีวิตของประชาชนที่เพิ่มขึ้นอย่างแท้จริง คือ เป็นการพัฒนาที่เติบโตโดยเคารพสิทธิที่มีอยู่ทั้งการรวมชาติกับองค์กรที่ไม่สามารถรวมกันแล้วต้องอยู่ในความสามารถในการรองรับและจัดการผลกระทบด้านนี้
- การผลิตและการบริโภคเป็นมิตรกับสิ่งแวดล้อม และสอดคล้องกับกฎระเบียบของประชาคมโลกซึ่งเป็นสิ่งจูงใจร่วมกัน ความอุดมสมบูรณ์ของทรัพยากรธรรมชาติและสิ่งแวดล้อมมีความภาคภูมิใจ สนับสนุนวิถีชีวิตที่สอดคล้องกับความเอื้ออาทร วิถีวิถีเกษตรปลอดภัยในสวน
- มีกรอบนโยบายส่วนรวมอย่างยั่งยืน ให้มีความสำคัญกับการมีส่วนร่วมของประชาชนทุกภาคส่วน และการพัฒนาในทุกระดับอย่างสมดุล มีชีวิตภาพ และใช้เงิน
- ประชาชนทุกภาคส่วนไม่ทิ้งคนด้อยโอกาสและอยู่ภายใต้ปรัชญาของเศรษฐกิจพอเพียง

อนาคตประเทศไทย ปี ๒๕๖๔ : ร่วมมือกันขับเคลื่อนประเทศไทยให้ก้าวไปสู่.....

เศรษฐกิจและสังคมไทยมีการพัฒนาอย่างมั่นคงและยั่งยืน โดยสถาบันหลักของชาติดำรงอยู่อย่างมั่นคงเป็นจุดยึดเหนี่ยวของสังคม มีความสามัคคีของคนในชาติ มีความสงบและอยู่ร่วมกันอย่างสันติสุขในทุกพื้นที่ และมีระดับรายได้ในกลุ่มประเทศรายได้สูง ความเป็นธรรมในสังคมและความเหลื่อมล้ำลดลงในทุกมิติ ประเทศไทยมีบทบาทสำคัญในภูมิภาคและโลก

- ระบบเศรษฐกิจมีความเป็นชาติการพื้นฐานการขยายตัวของการค้าส่งค้าปลีกและเศรษฐกิจดิจิทัลที่เข้มข้นขึ้น มีการเติบโตอย่างมีคุณภาพ กระจายฐานการผลิตและบริการไปในพื้นที่ต่างๆ อย่างทั่วถึง มีเสถียรภาพ แข่งขันบนฐานการพัฒนานวัตกรรม และมีฐานการผลิตบริการ และลงทุนที่เชื่อมโยงในอาเซียน เพื่อให้ประเทศไทยเข้าสู่การมีรายได้สูงภายในปี ๒๕๖๔ และเข้าสู่การเป็นประเทศพัฒนาแล้ว โดย
- ภาคเกษตร เป็นฐานการผลิต bio-bases ที่สำคัญ เป็นฐานการผลิตอาหารที่มั่นคงและปลอดภัย และเป็นฐานการผลิตที่มีผลิตภาพการผลิตสูง มีระบบบริหารจัดการที่ดีด้านประมง
 - ภาคอุตสาหกรรม ฐานอุตสาหกรรมเดิมมีศักยภาพสูงขึ้น มีอุตสาหกรรมอนาคตที่ได้รับการพัฒนาให้เป็นฐานรายได้ใหม่ โดยมุ่งสู่การเป็นศูนย์กลางการผลิต การค้า และการลงทุนในอนุภูมิภาคและภูมิภาคอาเซียน เช่น ศูนย์การผลิตรถยนต์และชิ้นส่วนและศูนย์ทดสอบและวิจัยพัฒนารถยนต์และชิ้นส่วนของเอเชีย ศูนย์กลางการผลิตพลังงานวัสดุชีวภาพของภูมิภาคอาเซียน ศูนย์กลางการผลิตอุตสาหกรรมดิจิทัล เป็นต้น
 - ภาคบริการ ธุรกิจบริการเดิมได้รับการพัฒนายกระดับคุณภาพและศักยภาพให้สูงขึ้น เช่น การขนส่ง ทั้งทางบก ทางอากาศ และทางทะเล และส่งเสริมธุรกิจบริการอนาคตให้เป็นฐานรายได้ใหม่ โดยมุ่งสู่การเป็นศูนย์กลางการลงทุนและการให้บริการของภูมิภาคอาเซียน เช่น ศูนย์กลางการให้บริการสุขภาพของภูมิภาคอาเซียน เมืองกลางแห่งการท่องเที่ยวและบริการของอาเซียน ศูนย์บริการทางการเงิน การศึกษานานาชาติ และบริการด้านโลจิสติกส์ เป็นต้น
 - วิทยาศาสตร์และการดำเนินธุรกิจ วิทยาศาสตร์ขนาดกลาง ขนาดย่อมเริ่มแข็ง เป็นฐานการผลิตและบริการที่สำคัญของประเทศ

สังคมไทยเป็นสังคมที่เป็นธรรม มีความเหลื่อมล้ำน้อย อัตราความยากจนต่ำ มีการกระจายโอกาสการเข้าถึงทรัพยากรการสร้างฐานอาชีพ บริการทางสังคมที่มีคุณภาพ และการขยายการยุติธรรมอย่างทั่วถึง ไม่ควรรับขึ้น โดยที่ประชาชนทุกช่วงวัยมีคุณภาพชีวิตที่ดี ครอบครัวอยู่ดีมีสุข

เศรษฐกิจและสังคมพัฒนาอย่างยั่งยืนมีตรงกับสิ่งแวดล้อม เป็นประเทศที่มีระบบเศรษฐกิจสีเขียว ระดับการปล่อยก๊าซคาร์บอนไดออกไซด์ต่ำ มีทั้งสีเขียวและสีน้ำเงิน ประชาชนมีพฤติกรรมการผลิตและการบริโภคที่เป็นมิตรต่อสิ่งแวดล้อม

ระบบการบริหารภาครัฐมีประสิทธิภาพ ทันสมัย รับผิดชอบ โปร่งใส ตรวจสอบได้และประชาชนมีส่วนร่วม กระจายอำนาจและให้ประชาชนและวิสาหกิจชุมชนมีบทบาทในการพัฒนาเศรษฐกิจฐานราก

2.3 ยุทธศาสตร์ชาติ

ในการที่จะบรรลุวิสัยทัศน์และทำให้ประเทศไทยพัฒนาไปสู่อนาคตที่พึงประสงค์นั้น จำเป็นจะต้องมีการวางแผนและกำหนดยุทธศาสตร์การพัฒนาในระยะยาว และกำหนดแนวทางการพัฒนาของทุกภาคส่วนให้ขับเคลื่อนไปในทิศทางเดียวกัน ดังนั้น จึงจำเป็นจะต้องกำหนดยุทธศาสตร์ชาติในระยะยาว เพื่อถ่ายทอดแนวทางการพัฒนาสู่การปฏิบัติในแต่ละช่วงเวลาอย่างต่อเนื่องและมีการบูรณาการ และสร้างความเข้าใจถึงอนาคตของประเทศไทยร่วมกัน และเกิดการรวมพลังของทุกภาคส่วนในสังคมทั้งประชาชน เอกชน ประชาสังคมในการขับเคลื่อนการพัฒนาเพื่อการสร้างและรักษาไว้ซึ่งผลประโยชน์แห่งชาติและบรรลุวิสัยทัศน์ “ประเทศไทยมีความมั่นคง มั่งคั่ง ยั่งยืนเป็นประเทศพัฒนาแล้ว ด้วยการพัฒนาตามหลักปรัชญาของเศรษฐกิจพอเพียง” หรือคติพจน์ประจำชาติ “มั่นคง มั่งคั่ง ยั่งยืน” เพื่อให้ประเทศมีขีดความสามารถในการแข่งขัน มีรายได้สูงอยู่ในกลุ่มประเทศพัฒนาแล้ว คนไทยมีความสุข อยู่ดี กินดี สังคมมีความมั่นคงเสมอภาคและเป็นธรรม ซึ่งยุทธศาสตร์ชาติที่จะใช้เป็นกรอบแนวทางการพัฒนาในระยะ 20 ปีต่อจากนี้ไป จะประกอบด้วย 6 ยุทธศาสตร์ ได้แก่ (1) ยุทธศาสตร์ด้านความมั่นคง (2) ยุทธศาสตร์ด้านการสร้างความสามารถในการแข่งขัน (3) ยุทธศาสตร์การพัฒนาและเสริมสร้างศักยภาพคน (4) ยุทธศาสตร์ด้านการสร้างโอกาสความเสมอภาคและเท่าเทียมกันทางสังคม (5) ยุทธศาสตร์ด้านการสร้างการเติบโตบนคุณภาพชีวิตที่เป็นมิตรกับสิ่งแวดล้อม และ (6) ยุทธศาสตร์ด้านการปรับสมดุลและพัฒนาระบบการบริหารจัดการภาครัฐ โดยมีสาระสำคัญของแต่ละยุทธศาสตร์ สรุปได้ ดังนี้

2.3.1 ยุทธศาสตร์ด้านความมั่นคง มีเป้าหมายทั้งในการสร้างเสถียรภาพภายในประเทศ และช่วยลดและป้องกันภัยคุกคามจากภายนอก รวมทั้งสร้างความเชื่อมั่นในกลุ่มประเทศอาเซียนและประชาคมโลกที่มีต่อประเทศไทย กรอบแนวทางที่ต้องให้ความสำคัญ อาทิ

- (1) การเสริมสร้างความมั่นคงของสถาบันหลักและการปกครองระบอบประชาธิปไตยอันมีพระมหากษัตริย์ทรงเป็นประมุข
- (2) การปฏิรูปกลไกการบริหารประเทศและพัฒนาความมั่นคงทางการเมือง ขจัดคอร์รัปชัน สร้างความเชื่อมั่นในกระบวนการยุติธรรม
- (3) การรักษาความมั่นคงภายในและความสงบเรียบร้อยภายใน ตลอดจนการบริหารจัดการความมั่นคงชายแดนและชายฝั่งทะเล
- (4) การพัฒนาระบบ กลไก มาตรการและความร่วมมือระหว่างประเทศทุกระดับ และรักษาดุลยภาพความสัมพันธ์กับประเทศมหาอำนาจเพื่อป้องกันและแก้ไขปัญหามันคงรูปแบบใหม่
- (5) การพัฒนาเสริมสร้างศักยภาพการฉกฉวยป้องกันประเทศ การรักษาความสงบเรียบร้อยภายในประเทศสร้างความร่วมมือกับประเทศเพื่อนบ้านและมิตรประเทศ
- (6) การพัฒนาระบบการเตรียมพร้อมแห่งชาติและระบบบริหารจัดการภัยพิบัติรักษาความมั่นคงของฐานทรัพยากรธรรมชาติสิ่งแวดล้อม
- (7) การปรับกระบวนการทำงานของกลไกที่เกี่ยวข้องจากแนวตั้งสู่แนวระนาบมากขึ้น

2.3.2 ยุทธศาสตร์ด้านการสร้างความสามารถในการแข่งขัน เพื่อให้ประเทศไทยสามารถพัฒนาไปสู่การเป็นประเทศพัฒนาแล้ว ซึ่งจำเป็นต้องยกระดับผลิตภาพการผลิตและการใช้นวัตกรรมในการเพิ่มความสามารถในการแข่งขันและการพัฒนาอย่างยั่งยืนทั้งในสาขาอุตสาหกรรม เกษตรและบริการ การสร้างความมั่นคงและปลอดภัยด้านอาหาร การเพิ่มขีดความสามารถทางการค้าและการเป็นผู้ประกอบการ รวมทั้งการพัฒนาฐานเศรษฐกิจแห่งอนาคต ทั้งนี้ภายใต้กรอบการปฏิรูปและพัฒนาปัจจัยเชิงยุทธศาสตร์ทุก

ด้าน อันได้แก่โครงสร้างพื้นฐานและระบบโลจิสติกส์ วิทยาศาสตร์ เทคโนโลยีและนวัตกรรม การพัฒนาทุนมนุษย์ และการบริหารจัดการทั้งในภาครัฐและภาคธุรกิจเอกชน กรอบแนวทางที่ต้องให้ความสำคัญ อาทิ

(1) การพัฒนาสมรรถนะทางเศรษฐกิจ ได้แก่การรักษาเสถียรภาพเศรษฐกิจและสร้างความเชื่อมั่น การส่งเสริมการค้าและการลงทุนที่อยู่บนการแข่งขันที่เป็นธรรมและรับผิดชอบต่อสังคม ตลอดจนการพัฒนาประเทศสู่ความเป็นชาติการค้าเพื่อให้ได้ประโยชน์จากห่วงโซ่มูลค่าในภูมิภาค และเป็นการยกระดับไปสู่ส่วนบนของห่วงโซ่มูลค่ามากขึ้น

(2) การพัฒนาภาคการผลิตและบริการ บนฐานของการพัฒนานวัตกรรมและมีความเป็นมิตรต่อสิ่งแวดล้อม โดยมีการใช้ดิจิทัลและการค้าที่เข้มข้นเพื่อสร้างมูลค่าเพิ่มและขยายกิจกรรมการผลิตและบริการ โดยมุ่งสู่ความเป็นเลิศในระดับโลกและในระดับภูมิภาคในอุตสาหกรรมหลายสาขา และในภาคบริการที่หลากหลายตามรูปแบบการค้าเสรีและการดำเนินธุรกิจที่เปลี่ยนแปลงไป รวมทั้งเป็นแหล่งอาหารคุณภาพ สะอาดและปลอดภัยของโลก

- ภาคเกษตร โดยเสริมสร้างฐานการผลิตให้เข้มแข็งและยั่งยืน เพิ่มขีดความสามารถในการแข่งขันของภาคเกษตรส่งเสริมเกษตรกรรายย่อยให้ปรับไปสู่การทำเกษตรยั่งยืนที่เป็นมิตรกับสิ่งแวดล้อมและรวมกลุ่มเกษตรกรในการพัฒนาอาชีพที่เข้มแข็ง และการพัฒนาสินค้าเกษตรที่มีศักยภาพและอาหารคุณภาพ สะอาด และปลอดภัย

- ภาคอุตสาหกรรม โดยพัฒนาอุตสาหกรรมศักยภาพ ยกระดับการพัฒนาอุตสาหกรรมปัจจุบันที่มีศักยภาพสูง และพัฒนาอุตสาหกรรมอนาคตที่มีศักยภาพ โดยการใช้ดิจิทัลและการค้ามาเพิ่มมูลค่าและยกระดับห่วงโซ่มูลค่าในระดับสูงขึ้น

- ภาคบริการ โดยขยายฐานการบริการให้มีความหลากหลาย มีความเป็นเลิศและเป็นมิตรต่อสิ่งแวดล้อม โดยการยกระดับบริการที่เป็นฐานรายได้เดิม เช่น การท่องเที่ยว และพัฒนาให้ประเทศไทยเป็นศูนย์กลางการให้บริการสุขภาพ ธุรกิจบริการด้านการเงินและธุรกิจบริการที่มีศักยภาพอื่น ๆ เป็นต้น

(3) การพัฒนาผู้ประกอบการและเศรษฐกิจชุมชน พัฒนาทักษะผู้ประกอบการ ยกระดับผลิตภาพแรงงานและพัฒนาวิสาหกิจขนาดกลางและขนาดย่อม (SMEs) สู่สากล และพัฒนาวิสาหกิจชุมชนและสถาบันเกษตรกร

(4) การพัฒนาพื้นที่เศรษฐกิจพิเศษและเมืองพัฒนาเขตเศรษฐกิจพิเศษชายแดน และพัฒนาระบบเมืองศูนย์กลางความเจริญ จัดระบบผังเมืองที่มีประสิทธิภาพและมีส่วนร่วม มีการจัดการสิ่งแวดล้อมเมือง และโครงสร้างพื้นฐานทางสังคมและเศรษฐกิจที่สอดคล้องกับศักยภาพ

(5) การลงทุนพัฒนาโครงสร้างพื้นฐาน ในด้านการขนส่ง ด้านพลังงาน ระบบเทคโนโลยีสารสนเทศและการสื่อสารและการวิจัยและพัฒนา

(6) การเชื่อมโยงกับภูมิภาคและเศรษฐกิจโลกสร้างความเป็นหุ้นส่วนการพัฒนา กับนานาชาติ ส่งเสริมความร่วมมือกับนานาชาติในการสร้างความมั่นคงด้านต่างๆ เพิ่มบทบาทของไทยในองค์ระหว่างประเทศ รวมถึงสร้างองค์ความรู้ด้านการต่างประเทศ

2.3.3 ยุทธศาสตร์การพัฒนาและเสริมสร้างศักยภาพคน เพื่อพัฒนาคนและสังคมไทยให้เป็นรากฐานที่แข็งแกร่งของประเทศมีความพร้อมทางกาย ใจ สติปัญญา มีความเป็นสากล มีทักษะการคิดวิเคราะห์อย่างมีเหตุผล มีระเบียบวินัย เคารพกฎหมาย มีคุณธรรมจริยธรรม รู้คุณค่าความเป็นไทย มีครอบครัวที่มั่นคง กรอบแนวทางที่ต้องให้ความสำคัญ อาทิ

- (1) การพัฒนาศักยภาพคนตลอดช่วงชีวิตให้สนับสนุนการเจริญเติบโตของประเทศ
- (2) การยกระดับคุณภาพการศึกษาและการเรียนรู้ให้มีคุณภาพ เท่าเทียม และทั่วถึง
- (3) การปลูกฝังระเบียบวินัย คุณธรรม จริยธรรมค่านิยมที่พึงประสงค์
- (4) การสร้างเสริมให้คนมีสุขภาพที่ดี
- (5) การสร้างความอบอุ่นใจมีสุขของครอบครัวไทยเสริมสร้างบทบาทของสถาบัน

ครอบครัวในการบ่มเพาะจิตใจให้เข้มแข็ง

2.3.4 ยุทธศาสตร์ด้านการสร้างโอกาสความเสมอภาคและเท่าเทียมกันทางสังคม เพื่อเร่งกระจายโอกาสการพัฒนาและสร้างความมั่นคงให้ทั่วถึง ลดความเหลื่อมล้ำไปสู่สังคมที่เสมอภาคและเป็นธรรม กรอบแนวทางที่ต้องให้ความสำคัญ อาทิ

- (1) การสร้างความมั่นคงและการลดความเหลื่อมล้ำทางด้านเศรษฐกิจและสังคม
- (2) การพัฒนาระบบบริการและระบบบริหารจัดการสุขภาพ
- (3) การสร้างสภาพแวดล้อมและนวัตกรรมที่เอื้อต่อการดำรงชีวิตในสังคมสูงวัย
- (4) การสร้างความเข้มแข็งของสถาบันทางสังคมทุนทางวัฒนธรรมและความเข้มแข็ง

ของชุมชน

- (5) การพัฒนาการสื่อสารมวลชนให้เป็นกลไกในการสนับสนุนการพัฒนา

2.3.5 ยุทธศาสตร์ด้านการสร้างการเติบโตบนคุณภาพชีวิตที่เป็นมิตรต่อสิ่งแวดล้อม เพื่อเร่งอนุรักษ์ฟื้นฟูและสร้างความมั่นคงของฐานทรัพยากรธรรมชาติ และมีความมั่นคงด้านน้ำ รวมทั้งมีความสามารถในการป้องกันผลกระทบและปรับตัวต่อการเปลี่ยนแปลงสภาพภูมิอากาศและภัยพิบัติธรรมชาติ และพัฒนามุ่งสู่การเป็นสังคมสีเขียว กรอบแนวทางที่ต้องให้ความสำคัญ อาทิ

- (1) การจัดระบบอนุรักษ์ ฟื้นฟูและป้องกันการทำลายทรัพยากรธรรมชาติ
- (2) การวางระบบบริหารจัดการน้ำให้มีประสิทธิภาพทั้ง 25 ลุ่มน้ำ เน้นการปรับระบบการบริหารจัดการอุทกภัยอย่างบูรณาการ
- (3) การพัฒนาและใช้พลังงานที่เป็นมิตรกับสิ่งแวดล้อม
- (4) การพัฒนาเมืองอุตสาหกรรมเชิงนิเวศและเมืองที่เป็นมิตรกับสิ่งแวดล้อม
- (5) การร่วมลดปัญหาโลกร้อนและปรับตัวให้พร้อมกับการเปลี่ยนแปลงสภาพ

ภูมิอากาศ

- (6) การใช้เครื่องมือทางเศรษฐศาสตร์และนโยบายการคลังเพื่อสิ่งแวดล้อม

2.3.6 ยุทธศาสตร์ด้านการปรับสมดุลและพัฒนาระบบ การบริหารจัดการภาครัฐ เพื่อให้หน่วยงานภาครัฐมีขนาดที่เหมาะสมกับบทบาทภารกิจ มีสมรรถนะสูง มีประสิทธิภาพและประสิทธิผลกระจายบทบาทภารกิจไปสู่ท้องถิ่นอย่างเหมาะสม มีธรรมาภิบาลกรอบแนวทางที่ต้องให้ความสำคัญ อาทิ

- (1) การปรับปรุงโครงสร้าง บทบาท ภารกิจของหน่วยงานภาครัฐ ให้มีขนาดที่เหมาะสม
- (2) การวางระบบบริหารราชการแบบบูรณาการ
- (3) การพัฒนาระบบบริหารจัดการกำลังคนและพัฒนาบุคลากรภาครัฐ
- (4) การต่อต้านการทุจริตและประพฤติมิชอบ
- (5) การปรับปรุงกฎหมายและระเบียบต่างๆให้ทันสมัย เป็นธรรมและเป็นสากล
- (6) การพัฒนาระบบการให้บริการประชาชนของหน่วยงานภาครัฐ
- (7) การปรับปรุงการบริหารจัดการรายได้และรายจ่ายของภาครัฐ

2.4 กลไกการขับเคลื่อนกระบวนการพัฒนา

ยุทธศาสตร์ชาติจะเป็นแผนแม่บทหลักในการพัฒนาประเทศเพื่อให้ส่วนราชการและหน่วยงานต่างๆ ใช้เป็นแนวทางในการจัดทำแผนยุทธศาสตร์การพัฒนาประเทศในด้านต่างๆ อาทิ แผนพัฒนาเศรษฐกิจและสังคมแห่งชาติ แผนเฉพาะด้านต่างๆ เช่น ด้านความมั่นคง เศรษฐกิจ การศึกษา ศิลปวัฒนธรรม ฯลฯ แผนปฏิบัติการในระดับกระทรวงและในระดับพื้นที่ ให้ความสอดคล้องกันตามห่วงโซานอกจากนี้ ยุทธศาสตร์ชาติจะใช้เป็นกรอบในการจัดสรรงบประมาณและทรัพยากรอื่นๆ ของประเทศ เพื่อขับเคลื่อนการพัฒนาอย่างมีเอกภาพให้บรรลุเป้าหมาย โดยจะต้องอาศัยการประสานความร่วมมือจากหลายภาคส่วน ภายใต้ระบบประชาธิปไตย คือ ความร่วมมือของภาครัฐภาคเอกชน ภาคประชาชนและประชาสังคม ทั้งนี้ รัฐธรรมนูญแห่งราชอาณาจักรไทยจะได้มีการกำหนดเกี่ยวกับบทบาทของยุทธศาสตร์ชาติและแนวทางในการนำยุทธศาสตร์ชาติไปสู่การปฏิบัติ เพื่อให้ส่วนราชการและหน่วยงานต่างๆ จะสามารถขับเคลื่อนการพัฒนาได้อย่างต่อเนื่องและบูรณาการ

2.5 ปัจจัยความสำเร็จของยุทธศาสตร์ชาติ

2.5.1 **สาระของยุทธศาสตร์ชาติ** กำหนดวิสัยทัศน์ระยะยาวที่ชัดเจน มีการกำหนดเป้าหมายและภาพในอนาคตของประเทศที่ชัดเจนและเป็นที่ยอมรับ เข้าใจ รับรู้ และยอมรับเป็นเจ้าของร่วมกัน สามารถถ่ายทอดเป้าหมายของยุทธศาสตร์ชาติ สู่เป้าหมายเฉพาะด้านต่างๆ ตามระยะเวลาเป็นช่วงๆ ของหน่วยงานปฏิบัติได้ และมีการกำหนดตัวชี้วัดที่สามารถวัดผลสัมฤทธิ์ได้

2.5.2 **ระบบและกฎหมาย** มีกฎหมายรองรับ มีกลไกเชื่อมโยงกับแผนพัฒนาเศรษฐกิจและสังคมแห่งชาติและแผนในระดับต่างๆ เพื่อให้ส่วนราชการนำยุทธศาสตร์ชาติไปปฏิบัติ รวมทั้งกรอบกฎหมายด้านการจัดสรรงบประมาณ ให้สามารถระดมทรัพยากรเพื่อผลักดันขับเคลื่อนการดำเนินการตามยุทธศาสตร์ชาติอย่างมีบูรณาการ และกรอบกฎหมายที่จะกำหนดให้การดำเนินการตามยุทธศาสตร์ชาติมีความต่อเนื่อง รวมทั้งมีระบบการติดตามและประเมินผลอย่างเป็นระบบในทุกระดับ

2.5.3 **กลไกสู่การปฏิบัติ** มีกลไกที่สอดคล้อง/สอดคล้องตั้งแต่ระดับการจัดทำยุทธศาสตร์การนำไปสู่การปฏิบัติ และการติดตามประเมินผล รวมทั้งมีกลไกในการกำกับดูแล บริหารจัดการ และการขับเคลื่อนยุทธศาสตร์ชาติสู่การปฏิบัติอย่างมีประสิทธิภาพและหน่วยงานปฏิบัติจะต้องมีความเข้าใจ สามารถกำหนดแผนงานโครงการให้สอดคล้องกับเป้าหมายที่กำหนดไว้ในยุทธศาสตร์ชาติ

1.2 แผนพัฒนาเศรษฐกิจและสังคมแห่งชาติ ฉบับที่ 12

การจัดทำแผนพัฒนาท้องถิ่นขององค์การบริหารส่วนตำบลมีความสัมพันธ์และสอดคล้องกับแผนยุทธศาสตร์พัฒนาขององค์กรปกครองส่วนท้องถิ่น โดยแผนยุทธศาสตร์การพัฒนาจะต้องสอดคล้องกับแผนพัฒนาเศรษฐกิจและสังคมแห่งชาติ แต่ทั้งนี้ แผนพัฒนาเศรษฐกิจและสังคมแห่งชาติ ฉบับที่ 11 (พ.ศ. 2555 - 2559) ได้สิ้นสุดลงและการจัดทำแผนพัฒนาเศรษฐกิจและสังคมแห่งชาติ ฉบับที่ 12 อยู่ระหว่างการดำเนินการและยังไม่ประกาศใช้ แต่ได้กำหนดทิศทางของแผนพัฒนาเศรษฐกิจและสังคมแห่งชาติ ฉบับที่ 12 เอาไว้แล้ว

ดังนั้น เพื่อให้การจัดทำแผนพัฒนาท้องถิ่น (พ.ศ. 2566 - 2570) ขององค์การบริหารส่วนตำบลศรีบุญเรือง มีความสอดคล้องกับทิศทางแผนพัฒนาเศรษฐกิจและสังคมแห่งชาติ ฉบับที่ 12 องค์การบริหารส่วนตำบลศรีบุญเรือง จึงได้นำทิศทางของแผนพัฒนาเศรษฐกิจและสังคมแห่งชาติดังกล่าวมาประกอบ

ในการจัดทำแผนพัฒนาสี่ปีให้เหมาะสมกับสภาพการณ์ขององค์การบริหารส่วนตำบลวิบูลย์เรือง ซึ่งทิศทางของแผนพัฒนาเศรษฐกิจและสังคมแห่งชาติ ฉบับที่ 12 มีรายละเอียดดังนี้

1. กรอบแนวคิดและหลักการ

ในช่วงของแผนพัฒนาเศรษฐกิจและสังคมแห่งชาติฉบับที่ 12 (พ.ศ. 2560 - 2564) ประเทศไทยจะยังคงประสบภาวะแวดล้อมและบริบทของการเปลี่ยนแปลงต่างๆ ที่อาจก่อให้เกิดความเสี่ยงทั้งจากภายในและภายนอกประเทศ อาทิ กระแสการเปิดเศรษฐกิจเสรี ความท้าทายของเทคโนโลยีใหม่ๆ

การเข้าสู่สังคมผู้สูงอายุ การเกิดภัยธรรมชาติที่รุนแรง ประกอบกับสภาพการณ์ด้านต่างๆ ทั้งเศรษฐกิจ สังคม ทรัพยากรธรรมชาติและสิ่งแวดล้อมของประเทศในปัจจุบันที่ยังคงประสบปัญหาในหลายด้าน เช่น ปัญหาผลิตภาพการผลิตความสามารถในการแข่งขัน คุณภาพการศึกษา ความเหลื่อมล้ำทางสังคม เป็นต้น ทำให้การพัฒนาในช่วงแผนพัฒนาฉบับที่ 12 จึงจำเป็นต้องยึดกรอบแนวคิดและหลักการในการวางแผนที่สำคัญ ดังนี้

- (1) การน้อมนำและประยุกต์ใช้หลักปรัชญาของเศรษฐกิจพอเพียง
- (2) คนเป็นศูนย์กลางของการพัฒนาอย่างมีส่วนร่วม
- (3) การสนับสนุนและส่งเสริมแนวคิดการปฏิรูปประเทศ และ
- (4) การพัฒนาสู่ความมั่นคง มั่งคั่ง ยั่งยืน สังคมอยู่ร่วมกันอย่างมีความสุข

2. สถานะของประเทศ

2.1 ด้านเศรษฐกิจ

2.1.1 3 ปีแรกของแผนพัฒนา ฉบับที่ 11 เริ่มแสดงให้เห็นถึงข้อจำกัดในการขยายตัวทางเศรษฐกิจ แม้ว่าเศรษฐกิจของไทยในระยะที่ผ่านมา (ยกเว้นช่วงวิกฤตการณ์ทางเศรษฐกิจ ปี 2540-2541) จะขยายตัวได้ดีเฉลี่ยประมาณร้อยละ 5 ต่อปี จนทำให้รายได้ประชาชาติต่อหัว (GNP Per Capita) ในปี 2557 มาอยู่ที่ประมาณ 196,240 บาท หรือประมาณ 6,041 ดอลลาร์ สรอ. ต่อคนต่อปี ซึ่งทำให้ประเทศไทยได้ขยับฐานะขึ้นมาเป็นประเทศรายได้ปานกลางชั้นสูง (Upper Middle Income Country) แต่ในระยะ 8 ปีที่ผ่านมา การขยายตัวทางเศรษฐกิจชะลอตัวลงและมีความผันผวน โดยขยายตัวเฉลี่ยเพียงร้อยละ 3.2 ชะลอจากร้อยละ 5.7 ในช่วงแผนพัฒนา ฉบับที่ 9 ซึ่งต่ำกว่าศักยภาพของระบบเศรษฐกิจและต่ำกว่าระดับที่จะทำให้ประเทศไทยหลุดจากกับดักประเทศรายได้ปานกลางในระยะเวลาดังกล่าว โดยสาเหตุที่สำคัญประการหนึ่งมาจากการชะลอตัวของการลงทุนโดยรวมอย่างต่อเนื่อง ดังจะเห็นได้จาก สัดส่วนการลงทุนรวมต่อผลิตภัณฑ์มวลรวมในประเทศ (Gross Domestic Product : GDP) ลดลงจากร้อยละ 41.3 ในช่วงปี 2534 - 2539 เป็นร้อยละ 25.5 ในช่วงปี 2543 - 2557 นอกจากนี้ เมื่อเทียบกับประเทศอื่นๆ ในภูมิภาค จะพบว่าอัตราการขยายตัวของการลงทุนของไทยโดยเฉลี่ยในช่วงปี 2543-2557 อยู่ที่ประมาณ ร้อยละ 4.9 ต่ำกว่าสิงคโปร์และมาเลเซียซึ่งมีระดับการพัฒนาที่สูงกว่าไทย

2.1.2 การปรับโครงสร้างการผลิตสู่ประเทศรายได้ปานกลางชั้นสูง แต่ความสามารถในการแข่งขันเริ่มลดลง โครงสร้างการผลิตของไทยได้เปลี่ยนผ่านจากภาคเกษตรไปสู่ภาคอุตสาหกรรมและบริการมากขึ้น (สัดส่วนของภาคเกษตร อุตสาหกรรม และบริการในปี 2553 ที่ระดับร้อยละ 9.9 25.4 และ 64.7 เป็นร้อยละ 7.2 28.5 และ 64.3 ในปี 2557 ตามลำดับ) โดยภาคอุตสาหกรรมได้มีการส่งมอบองค์ความรู้และเทคโนโลยีอย่างต่อเนื่อง ทำให้มีการพัฒนาจากอุตสาหกรรมขั้นปฐมภายใต้การบริหารจัดการของเงินทุนต่างชาตินามาเป็นอุตสาหกรรมพื้นฐาน (Supporting Industry) และอุตสาหกรรมที่มีเทคโนโลยีสูงขั้นกลางได้เครือข่ายของบริษัทแม่ในต่างชาติและของนักลงทุนไทยที่มีสัดส่วนสูงขึ้น จนประเทศไทยกลายเป็นประเทศ

รายได้ปานกลางชั้นสูง ขณะเดียวกันก็มีการเคลื่อนย้ายแรงงานจากภาคเกษตรไปยังภาคอุตสาหกรรมและบริการที่มีประสิทธิภาพการผลิตสูงกว่า ทำให้ผลิตภาพแรงงานในระยะที่ผ่านมายังเพิ่มในระดับที่น่าพอใจแต่การชะลอตัวของกำลังแรงงานและการเพิ่มผลิตภาพการผลิตของกำลังแรงงานเป็นไปอย่างล่าช้า ประกอบกับผลิตภาพการผลิตของปัจจัยการผลิตรวม (Total Factor Productivity : TFP) ที่ลดลงทำให้ความสามารถในการแข่งขันระหว่างประเทศในระยะหลังลดลงซึ่งสะท้อนมาที่ปริมาณการส่งออกรวมขยายตัวช้าลงจากร้อยละ 9.7 ต่อปีในช่วงแผนพัฒนา ฉบับที่ 9 (พ.ศ. 2545-2549) เป็นเฉลี่ยร้อยละ 1.1 ในช่วง 3 ปีของแผนพัฒนา ฉบับที่ 11 (พ.ศ. 2555-2557)

2.1.3 ผลิตภาพการผลิตของปัจจัยการผลิตรวม (TFP) ยังคงอยู่ในระดับต่ำทำให้ขาดพลังในการขับเคลื่อนการขยายตัวทางเศรษฐกิจให้หลุดพ้นจากการเป็นประเทศรายได้ปานกลาง ซึ่งต้องอาศัยการผลิตที่มีเทคโนโลยีและนวัตกรรมการผลิตที่เป็นของตนเองมากขึ้น แม้ว่าการขยายตัวของผลิตภาพการผลิตในช่วงก่อนแผนพัฒนา ฉบับที่ 10 จะอยู่ในระดับที่น่าพอใจก็ตาม แต่มีแนวโน้มลดลงในระยะ 8 ปีที่ผ่านมา และยังมีค่าต่ำเมื่อเทียบกับประเทศที่เริ่มพัฒนาประเทศในช่วงเวลาเดียวกันและสามารถยกระดับการพัฒนาประเทศเข้าสู่การเป็นประเทศรายได้สูงในช่วงก่อนหน้า ทั้งนี้การขยายตัวของผลิตภาพการผลิตรวมลดลงจากร้อยละ 3.32 ในช่วงแผนพัฒนา ฉบับที่ 9 เป็นร้อยละ 2.05 ในช่วงครึ่งแรกของแผนพัฒนา ฉบับที่ 11 ทำให้ประเทศไทยจำเป็นต้องให้ความสำคัญกับการพัฒนาเทคโนโลยีและนวัตกรรมการผลิตเพิ่มการลงทุนเพื่อเพิ่มประสิทธิภาพของระบบเศรษฐกิจ และเพิ่มแรงขับเคลื่อนจากผลิตภาพการผลิตของปัจจัยแรงงาน

2.1.4 การลดลงของความแข็งแกร่งด้านเสถียรภาพทางเศรษฐกิจจะเป็นอุปสรรคต่อการแก้ไขปัญหาเชิงโครงสร้าง การรองรับเงื่อนไขในระบบเศรษฐกิจโลก และการดำเนินนโยบายและการบริหารจัดการเศรษฐกิจในอนาคต แม้ว่าเศรษฐกิจไทยจะประสบปัญหาเสถียรภาพทางเศรษฐกิจรุนแรงถึงสองครั้งในปี 2524 และ 2540 แต่การให้ความสำคัญกับการรักษาวินัยทางการเงินและการคลังทำให้เสถียรภาพของเศรษฐกิจไทยอยู่ในเกณฑ์ที่แข็งแกร่ง โดยเฉพาะเมื่อเทียบกับประเทศที่มีระดับการพัฒนาในระดับใกล้เคียงกันอย่างไรก็ตาม เสถียรภาพทางเศรษฐกิจซึ่งเป็นจุดแข็งของเศรษฐกิจไทยและเอื้ออำนวยต่อการขยายตัวทางเศรษฐกิจมาอย่างต่อเนื่องเริ่มมีสัญญาณที่จะเป็นข้อจำกัดต่อการขยายตัวทางเศรษฐกิจในระยะยาวมากขึ้น โดยเฉพาะหนี้สาธารณะซึ่งเพิ่มขึ้นจากเฉลี่ยร้อยละ 37.9 ในช่วงแผนพัฒนา ฉบับที่ 10 เป็นร้อยละ 42.2 ในช่วง 3 ปีแรกของแผนพัฒนา ฉบับที่ 11 ซึ่งให้เห็นว่าแม้จะอยู่ภายใต้กรอบวินัยทางการคลังแต่มีแนวโน้มเพิ่มขึ้นจากผลของการดำเนินมาตรการกระตุ้นเศรษฐกิจระยะสั้นในระยะที่ผ่านมาและจะเป็นข้อจำกัดต่อการใช้มาตรการทางการคลังในการกระตุ้นเศรษฐกิจและการพัฒนาศักยภาพการขยายตัวทางเศรษฐกิจในระยะต่อไป

2.1.5 อันดับความสามารถในการแข่งขันโดยรวมยังปรับตัวดีขึ้นไม่มากนัก เนื่องจากต่างประเทศมีพลังการขับเคลื่อนมากกว่าไทย และประเทศไทยอยู่ในสถานการณ์การแข่งขันที่อยู่ตรงกลางระหว่างประเทศที่มีความได้เปรียบด้านต้นทุนแรงงานและการผลิต และประเทศที่มีความก้าวหน้าและความสามารถในการแข่งขันทางนวัตกรรมและความคิดสร้างสรรค์ โดยในปี พ.ศ. 2557 WEF (World Economic Forum) ได้จัดอันดับความสามารถในการแข่งขันของประเทศไทยเป็นอันดับที่ 31 จาก 144 ประเทศ และในปี พ.ศ. 2557 IMD (International Institute for Management Development) ได้จัดอันดับไว้ที่ 30 จาก 61 ประเทศชั้นนำ ในขณะที่ผลการวิจัยประเทศที่มีความสะดวกในการเข้าไปประกอบธุรกิจประจำปี 2558 หรือ Ease of Doing Business 2015 ซึ่งดำเนินการโดยธนาคารโลกนั้นประเทศไทยได้รับการจัดให้อยู่ในอันดับที่ 26 จาก 189 ประเทศทั่วโลก

2.1.6 สถานการณ์การพัฒนาวิทยาศาสตร์ เทคโนโลยี วิจัย และนวัตกรรมของประเทศ ได้รับการยกระดับดีขึ้นจากการฉีกกำลังของหน่วยงานด้านวิทยาศาสตร์ เทคโนโลยี วิจัย และนวัตกรรม และเชื่อมโยงให้เกิดความมั่นใจของภาคธุรกิจเอกชน แต่ยังคงอยู่ในระดับต่ำเมื่อเปรียบเทียบกับกลุ่มประเทศที่มีรายได้สูง โดยในปี 2557 อันดับความพร้อมด้านโครงสร้างพื้นฐานทางวิทยาศาสตร์อยู่ที่ 47 และด้านเทคโนโลยีที่ 44 จาก 61 ประเทศที่จัดอันดับโดย IMD ลดลงเมื่อเทียบกับอันดับที่ 37 และ 43 ตามลำดับในปี 2551 และตลอดช่วงระยะเวลา 14 ปีที่ผ่านมา (2543-2556) ค่าเฉลี่ยการลงทุนด้านการวิจัยและพัฒนาต่อ GDP ยังคงอยู่ในระดับร้อยละ 0.17 ต่อ GDP โดยในปี 2556 (ข้อมูลล่าสุด) ประเทศไทยมีการลงทุนด้านการวิจัยและพัฒนาเพิ่มขึ้นเป็นร้อยละ 0.48 ต่อ GDP โดยเป็นการลงทุนวิจัยและพัฒนาจากภาครัฐประมาณร้อยละ 53 และจากภาคเอกชนประมาณร้อยละ 47 ขณะที่ประเทศที่พัฒนาแล้ว เช่น เกาหลีใต้ ญี่ปุ่น สหรัฐอเมริกา ออสเตรเลีย มีค่าใช้จ่ายเพื่อการวิจัยและพัฒนาอยู่ที่ร้อยละ 4.03, 3.35, 2.79, และ 2.27 ต่อ GDP ในปี 2555 ตามลำดับ

ขณะเดียวกันบุคลากรด้านการวิจัยและพัฒนาของประเทศยังมีจำนวนไม่เพียงพอต่อการส่งเสริมการพัฒนาวิทยาศาสตร์ เทคโนโลยี วิจัย และนวัตกรรมในระดับก้าวหน้า โดยในปี 2556 บุคลากรด้านการวิจัยและพัฒนา มีจำนวน 11 คนต่อประชากร 10,000 คน ซึ่งเมื่อเปรียบเทียบกับประเทศพัฒนาแล้ว ส่วนใหญ่จะอยู่ที่ระดับ 20-30 คนต่อประชากร 10,000 คน

2.1.7 สถานการณ์ด้านโครงสร้างพื้นฐานยังคงมีปัญหาในหลายๆ ด้าน ประกอบด้วยรูปแบบการขนส่งยังไม่สามารถปรับเปลี่ยนจากทางถนนเป็นทางน้ำและทางรางได้ตามเป้าหมายและยังขาดการพัฒนาคุณภาพการให้บริการ การบริหารจัดการกิจการประปาอย่างขาดคุณภาพ การให้บริการน้ำประปาอย่างกระจุกในเขตนครหลวงและเขตเมืองหลักในภูมิภาค และมีแหล่งน้ำดิบไม่เพียงพอ การให้บริการ ICT ยังไม่ทั่วถึงกระจุกตัวอยู่ในเมือง และมีราคาค่อนข้างสูง ประสิทธิภาพการใช้พลังงานของประเทศไทยมีแนวโน้มลดลงเล็กน้อยและยังคงเผชิญกับความเสี่ยงด้านความมั่นคงทั้งในระยะสั้นและระยะยาว นอกจากนี้ การส่งเสริมการวิจัยและพัฒนาเทคโนโลยีและการพัฒนานวัตกรรมด้านพลังงานและ ICT อยู่ในระดับต่ำ และมีข้อจำกัดยังไม่สามารถพัฒนาต่อยอดในเชิงพาณิชย์ได้อย่างเป็นรูปธรรมนอกจากนี้ ด้านบุคลากรและการบริหารจัดการ รวมทั้งกฎหมายที่เกี่ยวข้องกับการบริหารจัดการด้านโครงสร้างพื้นฐานยังขาดประสิทธิภาพ โดยเฉพาะการคุ้มครองทรัพย์สินทางปัญญา การทำธุรกรรมอิเล็กทรอนิกส์ การรักษาความปลอดภัย และข้อจำกัดต่อการทำธุรกิจใหม่และการประกอบกิจการในต่างประเทศ ตลอดจนบุคลากรด้านโลจิสติกส์ยังขาดความรู้และทักษะเฉพาะด้านที่ตรงต่อความต้องการของอุตสาหกรรม เช่น ความรู้ด้านภาษา ความรู้ด้านเทคโนโลยี และความรู้ในการดำเนินธุรกิจต่างประเทศ เป็นต้น

2.2 ด้านสังคม

2.2.1 โครงสร้างประชากรเปลี่ยนแปลงเข้าสู่การเป็นสังคมสูงวัย แต่ยังคงมีปัญหาทั้งในเชิงปริมาณและคุณภาพของประชากรในทุกช่วงวัย เนื่องจากปัจจัยหลักๆ ได้แก่

(1) ประชากรวัยเด็กของไทยมีจำนวนลดลงอย่างรวดเร็ว มีพัฒนาการไม่สมวัย และการตั้งครกรกในกลุ่มวัยรุ่นที่มีแนวโน้มเพิ่มขึ้น อัตราการเจริญพันธุ์รวมลดลงจาก 6.3 คน ในช่วงปี 2507-2508 เป็น 1.62 คน ในช่วงปี 2548-2558 และคาดว่าจะในปี 2583 จะลดลงเหลือเพียง 1.3 คน

(2) กำลังแรงงานมีแนวโน้มลดลง และแรงงานกว่าร้อยละ 30 เป็นประชากรกลุ่มเจนเนอเรชัน Y (Gen Y)* ขณะที่ผลิตภาพแรงงานยังเพิ่มขึ้นช้า ซึ่งจะเป็นข้อจำกัดต่อการพัฒนาในระยะต่อไป กำลังแรงงานของไทย มีจำนวน 38.9 ล้านคนในช่วงปี 2555-2557 และเริ่มลดลงร้อยละ 0.1 ใน

ปี 2556 และร้อยละ 0.2 ในปี 2557 ขณะที่ผลิตภาพแรงงานเฉลี่ยเพิ่มขึ้นร้อยละ 2.2 ต่อปีในช่วง 10 ปีที่ผ่านมา (ปี 2548-2557) แต่ยังคงต่ำกว่าประเทศเพื่อนบ้าน เช่น มาเลเซีย 1 เท่าตัว และสิงคโปร์ 5 เท่าตัว และกำลังแรงงานกว่าร้อยละ 65.1 มีการศึกษาระดับมัธยมต้นและต่ำกว่า นอกจากนี้ กำลังแรงงานกลุ่มเจนเนอเรชันวาย ซึ่งมีจำนวนร้อยละ 27 ของประชากรในปี 2553 มีลักษณะความเป็นปัจเจกสูง ไม่ให้ความสำคัญกับการมีครอบครัว ส่งผลต่อรูปแบบการประกอบอาชีพและอัตราการเจริญพันธุ์รวมของประเทศในอนาคต

(3) กลุ่มผู้สูงอายุวัยกลางและวัยปลายมีแนวโน้มเพิ่มสูงขึ้น สะท้อนถึงภาระค่าใช้จ่ายด้านสุขภาพที่เพิ่มมากขึ้น ขณะที่ผู้สูงอายุจำนวนมากยังมีรายได้ไม่เพียงพอในการยังชีพ ผู้สูงอายุมีแนวโน้มเพิ่มขึ้นจาก 10.3 ล้านคน (ร้อยละ 16.2) ในปี 2558 เป็น 20.5 ล้านคน (ร้อยละ 32.1) ในปี 2583 การเพิ่มขึ้นของผู้สูงอายุวัยกลางและวัยปลายจะส่งผลกระทบต่อภาระค่าใช้จ่ายในการดูแลที่เพิ่มสูงขึ้น แม้ผู้สูงอายุมีส่วนร่วมในกำลังแรงงานเพิ่มขึ้น แต่มีรายได้ไม่เพียงพอกับค่าใช้จ่าย เนื่องจากมีการออมน้อย และแหล่งรายได้หลักร้อยละ 78.5 ของรายได้ทั้งหมดมาจากการเกื้อหนุนของบุตร

2.2.2 **ครัวเรือนไทยโดยเฉลี่ยมีขนาดลดลงและรูปแบบของครอบครัวเปลี่ยนแปลงมีหลากหลายรูปแบบมากขึ้น** อัตราการเจริญพันธุ์ที่ลดลงส่งผลให้ขนาดครัวเรือนโดยเฉลี่ยลดจาก 3.6 คน ในปี 2543 เหลือ 3 คน ในปี 2556 โดยครัวเรือนเดี่ยว ครัวเรือน 1 รุ่น และครัวเรือนแห่งกลางมีการขยายตัวมากที่สุดในช่วงปี 2543-2556 ส่งผลให้ความสัมพันธ์ทางสังคมและครอบครัวเปลี่ยนแปลงไปทำให้ครอบครัวเสี่ยงต่อการล่มสลาย

2.2.3 **คนไทยยังมีปัญหาเชิงคุณภาพทั้งด้านสุขภาพ การเรียนรู้ และคุณธรรมจริยธรรม** โดยคนไทยมีอายุคาดเฉลี่ยสูงขึ้น อายุคาดเฉลี่ยเมื่อแรกเกิดของคนไทย ปี 2557 เพศชาย 71.3 ปี เพศหญิง 78.2 ปี แต่เสียชีวิตก่อนวัยอันควรจากโรคและการบาดเจ็บ เนื่องจากโรคไม่ติดต่อและอุบัติเหตุ อย่างไรก็ตาม คนไทยได้รับโอกาสทางการศึกษาสูงขึ้น จำนวนปีการศึกษาเฉลี่ยของประชากรวัยแรงงานอายุ 15.59 ปี เพิ่มขึ้นอย่างต่อเนื่อง โดยช่วงปี 2551-2556 มีการศึกษาเฉลี่ย 8.9 ปี ขณะที่คุณภาพการศึกษาอยู่ในระดับต่ำ สะท้อนได้จากคะแนนผลสัมฤทธิ์ทางการเรียนของนักเรียนชั้นพื้นฐาน (O-NET) ในปี 2556 มีค่าเฉลี่ยต่ำกว่าร้อยละ 50 นอกจากนี้ คนไทยส่วนใหญ่ยังมีปัญหาด้านคุณธรรมจริยธรรม โดยผลการวิจัยและการสำรวจต่างๆ พบว่าปัญหาสำคัญที่สุด คือ ความซื่อสัตย์สุจริต และการทุจริตคอร์รัปชัน โดยเห็นว่าต้องส่งเสริมคุณธรรมจริยธรรมในสังคมไทยเร่งด่วน

2.2.4 **สถานการณ์ความยากจนมีแนวโน้มลดลง แต่ยังคงมีความเหลื่อมล้ำของการกระจายรายได้** สัดส่วนคนจนลดลงอย่างต่อเนื่องจากร้อยละ 42 ในปี 2543 เหลือร้อยละ 10.9 ในปี 2556 แต่ความยากจนยังกระจุกตัวหนาแน่นในภาคตะวันออกเฉียงเหนือและภาคเหนือ ขณะที่ความเหลื่อมล้ำด้านรายได้มีแนวโน้มดีขึ้นเล็กน้อย ค่าสัมประสิทธิ์ความไม่เสมอภาค (Gini Coefficient) ด้านรายได้ลดลงจาก 0.484 ในปี 2554 เหลือ 0.465 ในปี 2556 อย่างไรก็ตามความแตกต่างของรายได้ระหว่างกลุ่มคนรวยที่สุดกับกลุ่มคนจนที่สุดแตกต่างกันถึง 34.9 เท่า ในปี 2556 โดยกลุ่มคนรวยที่สุดร้อยละ 10 ถือครองรายได้สูงถึงร้อยละ 36.8 ของรายได้ทั้งหมด ขณะที่กลุ่มคนจนที่สุดร้อยละ 10 ถือครองรายได้เพียงร้อยละ 1.1 สาเหตุพื้นฐานที่สำคัญจากโครงสร้างเศรษฐกิจที่ไม่สมดุล ส่งผลให้การกระจายประโยชน์ของการพัฒนาไปยังกลุ่มคนต่างๆ ในสังคมไม่ทั่วถึง

2.2.5 **ความเหลื่อมล้ำระหว่างกลุ่มคนยังคงเป็นปัญหาสำคัญของสังคมไทย** อันเนื่องมาจาก

(1) **ความเหลื่อมล้ำด้านสินทรัพย์ทั้งด้านการเงินและการถือครองที่ดินยังคงกระจุกตัวอยู่ในกลุ่มคนเพียงส่วนน้อย** โดยเฉพาะอย่างยิ่งการถือครองที่ดินโดยกลุ่มผู้ถือครองที่ดินร้อยละ 20 มีการถือครองที่ดินมากที่สุด มีสัดส่วนการถือครองที่ดินสูงกว่ากลุ่มผู้ถือครองที่ดินร้อยละ 20 ที่มีการถือครอง

ที่ดินน้อยที่สุด 325.7 ไร่ เนื่องจากปัญหากรรมสิทธิ์ที่ดิน และการขาดประสิทธิภาพในการบริหารจัดการที่ดินว่างเปล่าของภาครัฐ

(2) เด็กยากจนยังเข้าไม่ถึงการศึกษาขั้นพื้นฐาน ขณะที่โอกาสในการเข้าถึงการศึกษาในระดับปริญญาตรียังมีความแตกต่างกันตามฐานะของกลุ่มประชากร ระหว่างเขตเมือง-ชนบท และระหว่างภูมิภาค มีปัจจัยหลักมาจากปัญหาเรื่องค่าครองชีพและการเดินทางไปศึกษา โดยกลุ่มประชากรร้อยละ 10 ที่มีฐานะความเป็นอยู่ดีที่สุดในปี 2556 มีโอกาสเข้าถึงการศึกษาระดับปริญญาตรีมากกว่ากลุ่มประชากรร้อยละ 10 ที่มีฐานะความเป็นอยู่ด้อยที่สุดประมาณ 19.1 เท่า นักศึกษาในเขตเมืองมีโอกาสสูงกว่านักศึกษาในเขตชนบทประมาณ 2.2 เท่า

(3) คุณภาพการให้บริการสาธารณสุขยังคงมีความเหลื่อมล้ำกันระหว่างภูมิภาค โดยเฉพาะการกระจายทรัพยากรทางการแพทย์และสาธารณสุข อาทิ จากการสำรวจทรัพยากรสาธารณสุขในปี 2556 พบว่า อัตราส่วนแพทย์ต่อประชากรระหว่างกรุงเทพฯ และภาคตะวันออกเฉียงเหนือต่างกันถึง 3.6 เท่า

(4) ความเหลื่อมล้ำการเข้าถึงการคุ้มครองทางสังคมของแรงงาน แรงงานอิสระ เข้าถึงการคุ้มครองมากขึ้น จากการเข้าถึงการประกันตนตามมาตรา 50 ที่เพิ่มขึ้นจาก 1.29 ล้านคน ในปี 2555 เป็น 2.471 ล้านคน ในปี 2557 ทำให้แรงงานในระบบมีสัดส่วนเพิ่มขึ้นเป็นร้อยละ 42.4 ในปี 2557 อย่างไรก็ตาม แรงงานในระบบได้รับค่าจ้างเฉลี่ยสูงกว่าแรงงานนอกระบบประมาณ 2.1 เท่า ในปี 2556

(5) ความเหลื่อมล้ำด้านกระบวนการยุติธรรม เนื่องจากประชาชนไม่เข้าใจกฎหมาย เข้าไม่ถึงกระบวนการยุติธรรม และหน่วยงานในกระบวนการยุติธรรมขาดการบูรณาการในการทำงาน นอกจากนี้ ผู้มีรายได้น้อยมักไม่ได้รับความเป็นธรรม ไม่สามารถต่อสู้คดีจากการที่ไม่สามารถรับภาระค่าใช้จ่ายในกระบวนการยุติธรรมและต้องใช้ระยะเวลายาวนาน

2.2.6 คนไทยมีความมั่นคงทางสังคมมากขึ้น จากการที่คนไทยกว่าร้อยละ 99.9 ได้รับความคุ้มครองทางด้านสุขภาพ โดยอยู่ภายใต้ระบบประกันสุขภาพถ้วนหน้าร้อยละ 73.8 ระบบประกันสังคมร้อยละ 16.7 และระบบสวัสดิการรักษายาบาลข้าราชการ/รัฐวิสาหกิจร้อยละ 7.1 ขณะที่ กลุ่มผู้ด้อยโอกาสมีหลักประกันทางรายได้มั่นคงขึ้นและมีความครอบคลุมมากขึ้น โดยในปี 2558 ผู้สูงอายุได้รับการสงเคราะห์เบี้ยยังชีพเพิ่มขึ้นเป็นแบบขั้นบันไดตามช่วงอายุ 8.3 ล้านคน จากผู้สูงอายุทั้งประเทศ 10.4 ล้านคน ส่วนผู้พิการได้รับเบี้ยยังชีพเพิ่มขึ้นเป็น 800 บาท ครอบคลุมผู้พิการร้อยละ 89.5 และรัฐให้เงินอุดหนุนแก่เด็กด้อยโอกาสที่อยู่ในครอบครัวยากจนให้ได้รับการเลี้ยงดูที่มีคุณภาพภายใต้โครงการอุดหนุน เพื่อการเลี้ยงดูเด็กแรกเกิดอย่างไรก็ตาม สวัสดิการด้านที่อยู่อาศัยยังไม่ครอบคลุมกลุ่มผู้มีรายได้น้อยและผู้ยากไร้ แม้ว่ารัฐจัดสวัสดิการด้านที่อยู่อาศัยภายใต้โครงการต่างๆ แต่ปัจจุบันกลุ่มผู้มีรายได้น้อยและรายได้ปานกลางยังไม่มีกรรมสิทธิ์ในที่อยู่อาศัยถึง 4,544,926 ครัวเรือน อย่างไรก็ตาม รัฐเริ่มให้ความสำคัญกับการพัฒนาที่อยู่อาศัยแก่ผู้สูงอายุโดยเฉพาะผู้ที่มีรายได้น้อยและผู้ยากไร้

2.2.7 วัฒนธรรมอันดีงามของไทยเริ่มเสื่อมถอยและสังคมไทยมีแนวโน้มเป็นสังคมพหุวัฒนธรรมมากขึ้น อาทิ การให้คุณค่ากับความสนุกสนาน และความสะดักสะบาย ละเลยเรื่องวินัย มีความเห็นแก่ตัว ไม่รู้จักเสียสละไม่เอื้อเฟื้อเผื่อแผ่ และขาดความรับผิดชอบ นอกจากนี้ยังมีแนวโน้มการเป็นสังคมพหุวัฒนธรรม โดยเฉพาะการเข้ามาของแรงงานต่างชาติที่ก่อให้เกิดการนำเอาวัฒนธรรมต้นทางผสมผสานกับวัฒนธรรมท้องถิ่น

2.2.8 ความเข้มแข็งของชุมชนมีแนวโน้มที่ดีขึ้น ชุมชนสามารถแก้ปัญหาและสนองตอบความต้องการของชุมชนด้วยตนเองได้ดีขึ้น โดยมีกระบวนการจัดทำแผนชุมชนที่ครอบคลุมทุกพื้นที่ และ

บูรณาการเป็นแผนตำบลเพื่อเชื่อมโยงกับแผนขององค์กรปกครองส่วนท้องถิ่น แผนพัฒนาอำเภอ และ แผนพัฒนาจังหวัดเพื่อให้ได้รับการสนับสนุนทั้งในด้านองค์ความรู้และงบประมาณในกิจกรรมที่เกิน ความสามารถของชุมชน มีการรวมกลุ่มทำกิจกรรมทั้งด้านเศรษฐกิจ สังคม สิ่งแวดล้อมและเชื่อมโยงเป็น เครือข่ายเพิ่มขึ้นจาก 142,632 แห่งในปี 2555 เป็น 152,377 แห่ง ในปี 2556 ส่วนใหญ่เป็นกลุ่มธุรกิจชุมชน และอาชีพ ร้อยละ 32.51 ขององค์กรทั้งหมด และองค์กรการเงิน ร้อยละ 26.77

2.2.9 ความไม่ยอมรับในความคิดเห็นที่แตกต่างกันส่งผลให้เกิดความขัดแย้งในสังคม
ในช่วงระยะเวลากว่า 10 ปีที่ผ่านมา ความขัดแย้งในเชิงความคิดเห็นทางการเมืองของกลุ่มต่างๆ ที่มีความ รุนแรงมากขึ้น นำไปสู่ความสูญเสียต่อชีวิต ทรัพย์สิน และส่งผลกระทบต่อสภาพจิตใจของประชาชนทั้งทางตรง และทางอ้อม

2.3 ด้านทรัพยากรธรรมชาติและสิ่งแวดล้อม

2.3.1 ทรัพยากรธรรมชาติส่วนใหญ่ถูกนำไปใช้ในการพัฒนาจำนวนมาก ก่อให้เกิดความ เสื่อมโทรมอย่างต่อเนื่องและเกิดปัญหาความขัดแย้งในการใช้ประโยชน์ทรัพยากรธรรมชาติมากขึ้น

(1) **พื้นที่ป่าไม้ลดลง** เนื่องจากจำนวนประชากรที่เพิ่มมากขึ้น ทำให้ความต้องการ ใช้ที่ดินเพื่อการผลิตทางการเกษตร การอยู่อาศัย และการพัฒนาโครงสร้างพื้นฐานเพิ่มมากขึ้นตามไปด้วย พื้นที่ป่าไม้จึงถูกบุกรุกทำลายมากขึ้น โดยพื้นที่ป่าไม้ลดลงจาก 171.02 ล้านไร่ หรือร้อยละ 53.33 ของพื้นที่ ทั้งหมดของประเทศในปี 2504 เป็น 102 ล้านไร่ หรือคิดเป็นร้อยละ 31.6 ในปี 2556

(2) **ทรัพยากรดินเสื่อมโทรม** ทำให้ความหลากหลายทางชีวภาพถูกคุกคาม ทรัพยากรดินและที่ดินมีปัญหาความเสื่อมโทรมของดินจากการใช้ประโยชน์ที่ไม่ถูกต้องตามหลักวิชาการ ดิน เกษตรกรรมเสื่อมคุณภาพชะล้างพังทลายของดิน นอกจากนี้ยังมีปัญหาพื้นที่สูงชันหรือพื้นที่ภูเขาซึ่งมีข้อจำกัด ในการนำไปใช้ประโยชน์การใช้ทรัพยากรที่ดินของประเทศยังไม่มีประสิทธิภาพและขาดการบูรณาการของ หน่วยงานที่เกี่ยวข้อง การบริหารจัดการที่ดินมีปัญหาความไม่เป็นธรรมและการกระจายสิทธิการถือครองที่ดิน ความหลากหลายทางชีวภาพกำลังตกอยู่ภายใต้ภาวะถูกคุกคาม โดยมีสาเหตุมาจากการสูญเสียระบบนิเวศป่า ไม้อย่างต่อเนื่องเป็นเวลานาน

(3) **ป่าชายเลนและระบบนิเวศชายฝั่งถูกทำลาย** และมีการเปลี่ยนแปลงไปใช้ ประโยชน์อื่นๆ จำนวนมาก เช่น การเพาะเลี้ยงชายฝั่ง โดยเฉพาะการทำนากุ้ง การขยายตัวของเมืองและ อุตสาหกรรม ทำให้พื้นที่ป่าชายเลนลดลงจากปี 2504 ที่มีพื้นที่ป่าชายเลนกว่า 2.3 ล้านไร่ เหลือเพียง 1.5 ล้านไร่ ในปี 2552 คิดเป็นการลดลงร้อยละ 34.8 ทำให้รัฐเริ่มมีนโยบายปกป้องป่าชายเลนอย่างจริงจัง โดยไม่ อนุญาตการต่อสัมปทานบัตรทั้งหมดตั้งแต่ปี 2534 และห้ามการใช้ประโยชน์อื่นๆ ใดๆก็ตาม ในระหว่างปี 2549-2554 พบว่า ป่าชายเลนมีสภาพดีขึ้น ในปี 2554 ผลผลิตประมงทะเลมีปริมาณเพียง 1.61 ล้านตัน ลดลงจากปี 2549 ที่มีปริมาณ 2.42 ล้านตัน ในขณะที่พื้นที่เพาะเลี้ยงสัตว์น้ำชายฝั่งของประเทศไทยยังคง ขยายตัวอย่างต่อเนื่องจากปริมาณความต้องการสัตว์น้ำที่เพิ่มมากขึ้น

(4) **การผลิตพลังงานในประเทศไม่เพียงพอกับความต้องการ แต่ประสิทธิภาพ การใช้พลังงานดีขึ้น** ความต้องการใช้พลังงานของประเทศเพิ่มขึ้นตลอด 30 ปีที่ผ่านมาแต่การผลิตพลังงาน เชิงพาณิชย์เพื่อการบริโภคภายในประเทศไม่เพียงพอกับความต้องการ ทำให้ต้องนำเข้าจากต่างประเทศ เพิ่มขึ้นโดยในปี 2555 ต้องนำเข้าเพิ่มขึ้นร้อยละ 6 อยู่ที่ระดับ 1.08 ล้านบาร์เรลเทียบเท่าน้ำมันดิบต่อวัน คิด เป็นร้อยละ 54 ของความต้องการใช้ในปี 2555 และคิดเป็นร้อยละ 12.5 ของ GDP โดยน้ำมันดิบมีการนำเข้า สูงที่สุดคิดเป็นร้อยละ 76 ของการนำเข้าพลังงานทั้งหมด ขณะที่การใช้พลังงานเชิงพาณิชย์ขึ้นต้นในปี 2555 เพิ่มขึ้นร้อยละ 6.8 อยู่ที่ระดับ 1.981 พันบาร์เรลเทียบเท่าน้ำมันดิบต่อวัน ทั้งนี้ ประสิทธิภาพการใช้พลังงาน

ของประเทศไทยมีแนวโน้มดีขึ้น โดยมีอัตราการเพิ่มขึ้นของการใช้พลังงานต่ำกว่าอัตราขยายตัวของ GDP โดยในปี 2555 การเพิ่มขึ้นของ GDP ร้อยละ 1 ขณะที่มีการใช้พลังงานเพิ่มขึ้นเพียงร้อยละ 0.6

(5) ทรัพยากรน้ำยังมีส่วนที่ไม่สามารถจัดสรรได้ตามความต้องการ ประเทศไทยประกอบด้วย 25 ลุ่มน้ำหลัก น้ำท่าตามธรรมชาติมีปริมาณรวม 285,227 ล้านลูกบาศก์เมตร ขณะที่การพัฒนาแหล่งเก็บกักน้ำในประเทศมีความจุคิดเป็นร้อยละ 28 ของปริมาณน้ำท่าธรรมชาติ มีอ่างน้ำบาดาลทั้งหมด 27 อ่างน้ำบาดาล มีปริมาณการกักเก็บใน ชั้นน้ำบาดาลรวมประมาณ 1.13 ล้านล้านลูกบาศก์เมตร มีศักยภาพที่จะพัฒนาขึ้นมาใช้ได้ โดยไม่กระทบต่อปริมาณน้ำบาดาลที่มีอยู่ได้รวมปีละ 68,200 ล้านลูกบาศก์เมตร อย่างไรก็ตาม การพัฒนาน้ำบาดาลขึ้นมาใช้ มีข้อจำกัดในเรื่องของความคุ้มทุนเนื่องจากมีค่าใช้จ่ายในการสูบน้ำ และการดำเนินการสำรวจสูง ขณะที่ภาพรวมความต้องการใช้น้ำในประเทศ ในปี 2557 มีจำนวนประมาณ 151,750 ล้านลูกบาศก์เมตร โดยที่ศักยภาพของการเข้าถึงแหล่งน้ำของภาคส่วนต่างๆ มีจำนวน 102,140 ล้านลูกบาศก์เมตร และยังไม่สามารถจัดสรรน้ำตามความต้องการได้อีกประมาณ 49,610 ล้านลูกบาศก์เมตร

2.3.2 ปัญหาสิ่งแวดล้อมเพิ่มสูงขึ้นตามการขยายตัวของเศรษฐกิจและชุมชนเมือง

(1) ปัญหาขยะมูลฝอยยังไม่ได้รับการแก้ไขอย่างมีประสิทธิภาพ แนวโน้มอัตราการเกิดขยะมูลฝอยเฉลี่ยต่อคนต่อวันเพิ่มสูงขึ้นจาก 1.04 กิโลกรัม/คน/วัน ในปี 2553 เป็น 1.11 กิโลกรัม/คน/วัน ในปี 2557 สถานที่กำจัดขยะแบบถูกต้องตามหลักวิชาการมีเพียงร้อยละ 19 และมีการนำมูลฝอยกลับไปใช้ประโยชน์เพียงร้อยละ 18 ทำให้มีปริมาณขยะสะสมตกค้างเพิ่มสูงขึ้นถึง 19.9 ล้านตัน ในปี 2556 ของเสียอันตราย ในปี 2557 มีประมาณ 2.69 ล้านตัน โดยขยะอิเล็กทรอนิกส์มีแนวโน้มเพิ่มขึ้นร้อยละ 10 ต่อปี เนื่องจากความก้าวหน้าทางเทคโนโลยีที่มีการปรับเปลี่ยนอย่างรวดเร็ว ส่งผลให้ในอนาคตอาจต้องประสบปัญหาการกำจัดซากของเสียเหล่านี้ หากภาครัฐไม่มีมาตรการหรือมีกฎหมายควบคุมการรีไซเคิลขยะอย่างครบวงจร ขณะที่การจัดการของเสียอันตรายจากภาคอุตสาหกรรมสามารถจัดการได้ประมาณร้อยละ 70 โดยภาคอุตสาหกรรมมีการนำของเสียอันตรายกลับมาใช้ประโยชน์ใหม่มากขึ้น แต่ยังพบการลักลอบทิ้งภาคอุตสาหกรรมในหลายพื้นที่อย่างต่อเนื่อง เนื่องจากต้นทุนในการกำจัดสูง

(2) มลพิษทางอากาศยังเกินมาตรฐานหลายแห่ง แต่มีแนวโน้มดีขึ้น ในปี 2557 พบสารมลพิษทางอากาศเกินค่ามาตรฐานในหลายพื้นที่ของประเทศ และที่เป็นปัญหาสำคัญได้แก่ฝุ่นละออง ก๊าซโอโซน และสารอินทรีย์ระเหยง่าย (VOCs) โดยมีพื้นที่วิกฤติในเขตพื้นที่มาบตาพุด จังหวัดระยอง ที่ยังคงประสบปัญหาสารอินทรีย์ระเหยง่าย ในขณะที่พื้นที่อื่น เช่น กรุงเทพฯ ปทุมธานี เชียงใหม่ ขอนแก่น พบสารเบนซินเกินค่ามาตรฐาน แต่ส่วนใหญ่มีปริมาณลดลงจากปีที่ผ่านมา ซึ่งได้รับผลดีจากการปรับปรุงมาตรฐานน้ำมันเชื้อเพลิงเมื่อต้นปี 2557 ทั้งนี้ ในพื้นที่กรุงเทพมหานคร การที่ปัญหาฝุ่นละอองและเบนซินมีปริมาณลดลง ส่วนหนึ่งเป็นผลการปรับปรุงมาตรฐานน้ำมันเชื้อเพลิงจาก EURO 3 เป็น EURO 4 ตั้งแต่ปี 2555 และการปรับปรุงระบบขนส่งสาธารณะและทางจักรยาน การเข้มงวดกับการตรวจจับรถควันดำ อย่างไรก็ตาม ปัญหามลพิษทางอากาศในพื้นที่มาจากสาเหตุหลักคือปริมาณรถยนต์จำนวนมากสำหรับมลพิษจากหมอกควันในพื้นที่ภาคเหนือตอนบน พบว่าสถานการณ์ดีขึ้นเป็นลำดับ โดยความร่วมมือและการทำงานระหว่างภาครัฐ องค์กรปกครองส่วนท้องถิ่น (อปท.) และประชาชนดีขึ้น

(3) คุณภาพน้ำที่อยู่ในเกณฑ์ดีมีแนวโน้มลดลง สถานการณ์คุณภาพน้ำในช่วง 10 ปีที่ผ่านมา (พ.ศ. 2548-2557) มีแนวโน้มเสื่อมโทรมลง โดยแหล่งน้ำที่อยู่ในเกณฑ์ดีมีแนวโน้มลดลงส่วนแหล่งน้ำที่อยู่ในเกณฑ์พอใช้และเสื่อมโทรมมีแนวโน้มเพิ่มขึ้น สาเหตุสำคัญมาจากการชะหน้าดินที่มีปุ๋ยตกค้างจากการเกษตรและการปศุสัตว์ และการระบายน้ำเสียจากชุมชน ระบบบำบัดน้ำเสียรวมของชุมชน มีจำนวนไม่เพียงพอต่อการบำบัดน้ำเสียที่เพิ่มขึ้นตามการขยายตัวและการเจริญเติบโตของชุมชน โดยปัจจุบัน มีปริมาณ

น้ำเสียจากชุมชน 10.3 ล้านลูกบาศก์เมตรต่อวัน ขณะที่ระบบบำบัดน้ำเสียรองรับน้ำเสียที่เกิดขึ้นได้เพียงร้อยละ 31

(4) ประเทศไทยปล่อยก๊าซเรือนกระจกเพิ่มขึ้น แต่อัตราการเติบโตลดลงปริมาณการปล่อยก๊าซเรือนกระจกจากสาขาพลังงานมีแนวโน้มเพิ่มขึ้นอย่างต่อเนื่อง ตามปริมาณความต้องการใช้พลังงานที่เพิ่มขึ้นตามการขยายตัวทางเศรษฐกิจของประเทศ จากรายงานแห่งชาติฉบับที่ 2 การจัดทำบัญชีก๊าซเรือนกระจกของประเทศไทย ระบุว่าประเทศไทยมีการปล่อยก๊าซเรือนกระจก ในปี 2533 ปริมาณ 229.08 ล้านตันคาร์บอนไดออกไซด์เทียบเท่า และเพิ่มเป็น 265.9 ล้านตันคาร์บอนไดออกไซด์เทียบเท่า ในปี 2547 โดยปริมาณการปล่อยก๊าซเรือนกระจกมีแนวโน้มเพิ่มขึ้นร้อยละ 3.3 ต่อปี อย่างไรก็ตาม อัตราการเติบโตลดลงในช่วง 5 ปีที่ผ่านมา ทั้งนี้เนื่องมาจากมาตรการการลดก๊าซเรือนกระจกต่างๆ ที่มีการดำเนินงานเพิ่มมากขึ้นในประเทศ ประกอบกับการกักเก็บก๊าซเรือนกระจกในภาคป่าไม้และการใช้ประโยชน์ที่ดินมีแนวโน้มเพิ่มมากขึ้นร้อยละ 1.1 จึงส่งผลให้ภาคดังกล่าวเป็นภาคที่มีความสำคัญมากในการเพิ่มการดูดซับและช่วยลดปริมาณการปล่อยก๊าซเรือนกระจกโดยรวมของประเทศ

2.3.3 ภัยพิบัติทางธรรมชาติโดยเฉพาะอย่างยิ่งอุทกภัยเกิดขึ้นบ่อยครั้งและมีความรุนแรงมากขึ้น ส่งผลกระทบต่อภาคการผลิตและวิถีการดำรงชีวิตของคนไทย ทั้งอุทกภัย ภัยแล้ง วาดภัย และดินถล่ม สร้างความเสียหายนับเป็นมูลค่ากว่าหมื่นล้านบาท อันเป็นผลกระทบมาจากการเปลี่ยนแปลงสภาพภูมิอากาศ ภัยพิบัติทางธรรมชาติโดยเฉพาะอย่างยิ่งอุทกภัยมีแนวโน้มและความถี่มากขึ้น ซึ่งจะส่งผลกระทบต่อภาคการผลิตและวิถีการดำรงชีวิตของคนไทยเป็นประจำทุกปีในมิติของจำนวนประชากรเสี่ยงภัยจะพบว่า ภัยแล้งเป็นภัยธรรมชาติที่ส่งผลกระทบต่อประชากรเป็นจำนวนมากกว่าภัยประเภทอื่นๆ ในขณะที่น้ำท่วมเป็นภัยธรรมชาติที่ส่งผลให้ประเทศไทยถูกจัดอยู่ในลำดับประเทศที่มีความเสี่ยงต่อน้ำท่วมของโลก

2.4 ด้านการบริหารจัดการและการปรับปรุงประสิทธิภาพพลโลกการพัฒนา

2.4.1 ด้านธรรมาภิบาล

(1) ประเทศไทยจะต้องให้ความสำคัญกับเรื่องธรรมาภิบาลอย่างเร่งด่วนจากการประเมินผ่านดัชนีความอยู่เย็นเป็นสุขร่วมกันในสังคมไทย ซึ่งว่า สังคมไทยในภาพรวมมีความอยู่เย็นเป็นสุขร่วมกันอยู่ในระดับปานกลางในปี 2556 แต่ต้องปรับปรุงด้านสังคมประชาธิปไตยที่มีธรรมาภิบาลอยู่ในระดับที่ต้องเร่งแก้ไข สถานการณ์ดังกล่าว ถือเป็นความจำเป็นของประเทศไทยที่จะต้องให้ความสำคัญกับเรื่องธรรมาภิบาลอย่างเร่งด่วน เนื่องจากสถานการณ์วิกฤตคุณธรรม จริยธรรมและธรรมาภิบาลของสังคมไทยหลักธรรมาภิบาล ตามระเบียบสำนักนายกรัฐมนตรีว่าด้วยการสร้างระบบบริหารกิจการบ้านเมืองและสังคมที่ดี พ.ศ. 2552 มีอย่างน้อย 6 ประการคือ (1) หลักนิติธรรม (2) หลักคุณธรรม (3) หลักความโปร่งใส (4) หลักความมีส่วนร่วม (5) หลักความรับผิดชอบ (6) หลักความคุ้มค่า ขณะนี้ ได้มีการสะสมตัวและลุกลามสู่ทุกภาคส่วน ได้แก่ ภาคการเมืองทั้งระดับชาติและระดับท้องถิ่นที่มีการซื้อสิทธิ์ ขายเสียง มีการทุจริตเพื่อให้ได้รับการเลือกตั้ง มีผลประโยชน์ส่วนตนทับซ้อนกับผลประโยชน์รัฐหน่วยงานภาครัฐ มีระบบการบริหารงานที่ไม่เป็นธรรมาภิบาล มีการใช้อำนาจหน้าที่โดยมิชอบ หากผลประโยชน์ให้ตนเองและพวกพ้อง ภาคธุรกิจบางส่วนมีการร่วมมือกับนักการเมืองและข้าราชการ กระทำการทุจริตเพื่อให้ได้งานจากภาครัฐ ปิดงานอย่างรวดเร็ว ผูกขาดทางธุรกิจหลักเลี้ยงภาษี ขาดความรับผิดชอบต่อผู้บริโภค ภาคประชาชนมีแนวโน้มยอมรับการทุจริตต่างๆ ที่ตนเองได้รับประโยชน์มากขึ้น สถาบันทางศาสนาบางส่วนประพฤติผิดคุณธรรมและจริยธรรมเสียเอง มีปัญหาการบริหารจัดการทรัพย์สินของส่วนรวม ขาดความโปร่งใส ปล่อยให้คนบางกลุ่มใช้ศาสนาเป็นเครื่องมือแสวงหาประโยชน์ สื่อมวลชนหลายสำนักวางตัวไม่เป็นกลาง ไม่แสดงบทบาทในการต่อต้านการทุจริตหรือปกปิดข้อเท็จจริง รับ

ผลประโยชน์จากกลุ่มนายทุนและนักธุรกิจการเมืองจนไม่สามารถรักษาจริยธรรมหรือจรรยาบรรณของวิชาชีพได้

(2) ภาคเอกชนมีการประเมินหลักบรรษัทภิบาล ตั้งแต่ปี 2544 โดยสมาคมส่งเสริมสถาบันกรรมการบริษัทไทย (Thai Institute of Directors : IOD) ได้สำรวจการกำกับดูแลกิจการของบริษัทจดทะเบียนในตลาดหลักทรัพย์แห่งประเทศไทยอย่างต่อเนื่อง พบว่า บริษัทจดทะเบียนที่มีธรรมาภิบาลมีคะแนนเฉลี่ยอยู่ที่ 72% ในปี 2557 ถือว่าอยู่ในระดับดีเมื่อเทียบกับปี 2545 ที่มีคะแนนเฉลี่ยอยู่ที่ 52% และมีคะแนนเฉลี่ยลดลงเมื่อเทียบกับปี 2554 ที่มีคะแนนเฉลี่ยอยู่ที่ 77% แสดงให้เห็นว่า บริษัทจดทะเบียนไทยให้ความสำคัญในการพัฒนาการกำกับดูแลกิจการที่ดีเพื่อโอกาสในการเติบโตอย่างยั่งยืนและสร้างความเชื่อมั่นแก่ผู้ลงทุนทั้งในประเทศและต่างประเทศสู่การยอมรับในระดับสากล

2.4.2 ด้านการบริหารจัดการภาครัฐและการกระจายอำนาจ

(1) การบริหารจัดการภาครัฐมีการปรับปรุงตามยุคสมัย พระราชบัญญัติระเบียบบริหารราชการแผ่นดิน พ.ศ. 2534 ได้จัดระเบียบการบริหารราชการแผ่นดินแบ่งออกเป็น 3 ส่วนได้แก่ บริหารราชการส่วนกลาง บริหารราชการส่วนภูมิภาค และบริหารราชการส่วนท้องถิ่นที่ใช้หลักการกระจายอำนาจที่ส่วนกลางได้มอบอำนาจระดับหนึ่งให้ประชาชนในท้องถิ่นไปดำเนินการปกครองตนเองอย่างอิสระโดยที่ไม่ขัดต่อกฎหมายของประเทศ ทั้งสามส่วนนี้อยู่ในการควบคุมและบริหารงานของคณะรัฐมนตรี ซึ่งมีหน้าที่รับผิดชอบบริหารราชการแผ่นดิน รวมไปถึงการกำหนดนโยบายเพื่อให้ข้าราชการนำไปปฏิบัติ ทั้งนี้การปฏิรูประบบราชการที่เกิดการเปลี่ยนแปลงอย่างชัดเจนในโครงสร้างของหน่วยราชการเกิดขึ้นจากพระราชบัญญัติปรับปรุงกระทรวง ทบวง กรม พ.ศ. 2545 มีการกำหนดส่วนราชการไว้เป็น 20 กระทรวง และส่วนราชการไม่สังกัดสำนักนายกรัฐมนตรี กระทรวง หรือทบวง

(2) การกระจายอำนาจเกิดผลสำเร็จหลายด้านแต่ยังมีปัญหาที่ต้องแก้ไขการกระจายอำนาจให้แก่ อปท. ในระยะที่ผ่านมาได้ดำเนินการตามแนวทางของรัฐธรรมนูญแห่งราชอาณาจักรไทย พ.ศ. 2540 และ 2550 และตามแผนการกระจายอำนาจให้แก่องค์กรปกครองส่วนท้องถิ่น และแผนปฏิบัติการกำหนดขั้นตอนการกระจายอำนาจให้แก่องค์กรปกครองส่วนท้องถิ่นฉบับที่ 1 และฉบับที่ 2 นอกจากนี้ มีการใช้งบประมาณเป็นตัวกระตุ้นให้เกิดการถ่ายโอนภารกิจ หน้าที่และเพิ่มรายได้ในการดำเนินงานของ อปท. โดยในปีงบประมาณ พ.ศ. 2543 สัดส่วนของรายได้ของท้องถิ่นต่อรายได้รัฐบาลคิดเป็นร้อยละ 13.31 เพิ่มขึ้นเป็นร้อยละ 25.17 ในปีงบประมาณ 2550 และร้อยละ 28.21 ในปีงบประมาณ พ.ศ. 2559 มีการถ่ายโอนภารกิจไปแล้วตามแผนปฏิบัติการกำหนดขั้นตอนการกระจายอำนาจให้แก่ อปท. ฉบับที่ 1 จำนวน 185 ภารกิจจากภารกิจที่จะต้องถ่ายโอน 245 ภารกิจและถ่ายโอนภารกิจตามแผนปฏิบัติการฯ ฉบับที่ 2 จำนวน 75 งาน/กิจกรรมจาก 114 งาน/กิจกรรม และถ่ายโอนบุคลากรจากส่วนกลางให้องค์กรปกครองส่วนท้องถิ่น จำนวน 9,850 คน แบ่งเป็นข้าราชการ 1,378 คน บุคลากรทางการศึกษา 5,295 คน ข้าราชการกระทรวงสาธารณสุขซึ่งประจำอยู่ที่สถานีอนามัย จำนวน 79 คน และลูกจ้างประจำ 3,098 คน อย่างไรก็ตามยังมีปัญหาที่ต้องการการแก้ไข เช่น การทับซ้อนของอำนาจหน้าที่และเขตพื้นที่ระหว่างองค์การบริหารส่วนจังหวัดและเทศบาลหรือองค์การบริหารส่วนตำบล ทำให้การจัดบริการสาธารณะให้กับประชาชนยังขาดความสมดุล ปัญหาการซื้อเสียงทำให้การเลือกตั้งระดับท้องถิ่นขาดความชอบธรรม และปัญหาการขาดแคลนรายได้ของ อปท. ซึ่งรายได้ที่ท้องถิ่นจัดเก็บเองในภาพรวมมีสัดส่วนเพียงร้อยละ 9.90 ของรายได้รัฐบาลในปีงบประมาณ พ.ศ. 2549 และเพิ่มเป็นร้อยละ 10.65 ในปีงบประมาณ พ.ศ. 2559 ท้องถิ่นจำเป็นต้องพึ่งพาเงินอุดหนุนจากรัฐบาล คิดเป็นร้อยละ 38.52 และร้อยละ 39.46 ตามลำดับ ส่งผลให้ อปท. ในพื้นที่ที่มีกิจกรรมทางเศรษฐกิจหนาแน่น เช่น การเป็นแหล่งที่ตั้งของอุตสาหกรรม การค้า การบริการ การเป็นพื้นที่เขตพัฒนาเศรษฐกิจพิเศษ แหล่ง

ท่องเที่ยวที่มีชื่อเสียงระดับโลก การจัดบริการสาธารณะรองรับการเติบโตของเมืองและการเพิ่มขึ้นของประชากรแฝงและแรงงานต่างด้าวได้อย่างมีขอบเขตจำกัด

2.4.3 ด้านการทุจริตคอร์รัปชัน

ไทยกำลังประสบปัญหาการทุจริตเชิงนโยบายและผลประโยชน์ทับซ้อนเป็นอย่างมาก พัฒนาการของการทุจริตคอร์รัปชันในสังคมไทยเปลี่ยนแปลงจากในอดีตที่มีรูปแบบการทุจริตจัดซื้อจัดจ้าง รับสินบน ซึ่งสามารถตรวจสอบหาหลักฐานจับผิดมาลงโทษได้ เนื่องจากมีความซับซ้อนไม่มากเท่ากับการทุจริตคอร์รัปชันในปัจจุบันที่ประเทศไทยมีความเสียหายจากการทุจริตคอร์รัปชันขนาดใหญ่ที่สูงเป็นอันดับนำบาท อันเนื่องจากการทุจริตเชิงนโยบายและผลประโยชน์ทับซ้อนซึ่งเป็นรูปแบบใหม่ที่เกิดมากขึ้นในช่วงที่รัฐเข้ามามีบทบาทในการพัฒนาเศรษฐกิจและการหาประโยชน์จากธุรกิจในโลกสมัยใหม่ มีความซับซ้อนเพิ่มขึ้น และในปัจจุบันประเทศไทยประสบปัญหาการทุจริตเชิงนโยบายและผลประโยชน์ทับซ้อนเป็นอย่างมาก ไม่ว่าจะเป็นองค์กรภาครัฐหรือภาคเอกชน และมาตรการต่างๆ ที่ออกมา รวมทั้งกฎหมายเกี่ยวกับการทุจริตและการตรวจสอบจากองค์กรต่างๆ ยังไม่สามารถที่จะเข้าไปแก้ไขปัญหาลำนี้ได้ ดังปรากฏตามดัชนีภาพลักษณ์คอร์รัปชัน (Corruption Perception Index : CPI) พ.ศ. 2557 ขององค์กรเพื่อความโปร่งใสนานาชาติ พบว่าประเทศไทยได้ 38 คะแนนจากคะแนนเต็ม 100 คะแนน อยู่อันดับที่ 85 จากการจัดอันดับทั้งหมด 175 ประเทศทั่วโลก จะเห็นได้ว่าประเทศไทยมีคะแนนดีขึ้นเล็กน้อยเทียบกับปี 2556 ที่ได้ 35 คะแนน อยู่อันดับ 102 โดยเมื่อเทียบกับประเทศในกลุ่มอาเซียนพบว่า ประเทศไทยมีคะแนนเท่ากับประเทศฟิลิปปินส์ ส่วนประเทศสิงคโปร์สูงถึง 84 คะแนน และมาเลเซียได้ 52 คะแนน (คะแนนมากหมายถึงมีคอร์รัปชันน้อย)

3. บริบทการเปลี่ยนแปลงและภาพอนาคตประเทศไทย

3.1 บริบทภายใน

3.1.1 ภาพเศรษฐกิจไทยในกรณีฐาน

ภายใต้สมมติฐาน (1) แนวโน้มการขยายตัวของเศรษฐกิจโลกเฉลี่ยร้อยละ 3.8 ในช่วงแผนพัฒนา ฉบับที่ 12 และร้อยละ 4.2 ในช่วงแผนพัฒนา ฉบับที่ 13 (2) การลงทุนภาครัฐขยายตัวเฉลี่ยร้อยละ 4 (3) ราคาน้ำมันเฉลี่ย 70-90 ดอลลาร์ สรอ. ต่อบาร์เรลในช่วงแผนพัฒนา ฉบับที่ 12 และเฉลี่ย 80-100 ดอลลาร์ สรอ. ต่อบาร์เรลในช่วงแผนพัฒนา ฉบับที่ 13 (4) ผลผลิตภาพการผลิตรวมขยายตัวร้อยละ 2.1 โดยผลิตภาพการผลิตภาคเกษตรหดตัวต่อเนื่องเฉลี่ยร้อยละ 0.8 ภาคอุตสาหกรรมขยายตัวเฉลี่ยร้อยละ 2.0 และภาคบริการขยายตัวเฉลี่ยร้อยละ 3.0 (5) การลงทุนภาคเอกชนขยายตัวเฉลี่ยร้อยละ 5 และ (6) กำลังแรงงานลดลงเฉลี่ยร้อยละ 0.2 และร้อยละ 0.7 ในช่วงแผนพัฒนา ฉบับที่ 12 และ 13 ตามลำดับ ภายใต้สมมติฐานเหล่านี้ เศรษฐกิจไทยในช่วง 10 ปีข้างหน้ามีแนวโน้มที่จะขยายตัวเฉลี่ยร้อยละ 3.3-4.3 โดยมีค่ากลางของการประมาณการร้อยละ 3.8 ซึ่งทำให้เศรษฐกิจไทยจะสามารถขยับฐานะขึ้นเป็นประเทศ รายได้สูงในช่วงปี 2571 (ในกรณีเศรษฐกิจขยายตัวเฉลี่ยร้อยละ 4.3 - 2574) (ในกรณีเศรษฐกิจขยายตัวเฉลี่ยร้อยละ 3.3) การขยายตัวในกรณีฐานดังกล่าวทำให้เศรษฐกิจไทยมีความเสี่ยงที่จะตกอยู่ภายใต้กับดักประเทศรายได้ปานกลางอย่างถาวรมากขึ้น เมื่อคำนึงถึงเงื่อนไขในระยะยาว โดยเฉพาะ (1) การลดลงของกำลังแรงงานที่จะหดตัวเร่งขึ้นเป็นเฉลี่ยร้อยละ 1.0 ในช่วงแผนพัฒนา ฉบับที่ 14 ซึ่งจะเป็นปัจจัยถ่วงต่อการขยายตัวทางเศรษฐกิจมากขึ้น (2) ขีดความสามารถด้านการคิดค้นเทคโนโลยีและนวัตกรรมซึ่งเป็นสิ่งจำเป็นในการยกระดับฐานะประเทศเข้าสู่การเป็นประเทศรายได้สูงจะลดลงตามการเพิ่มขึ้นของสัดส่วนของประชากรผู้สูงอายุ (3)

จำนวนประชากรรวมจะเริ่มลดลงในปี 2570 ซึ่งส่งผลให้อุปสงค์และการผลิตเพื่อตอบสนองความต้องการในประเทศขยายตัวช้าลง

(4) การเพิ่มขึ้นของขีดความสามารถในการแข่งขันของประเทศต่างๆ ที่การปรับตัวเข้าสู่สังคมผู้สูงอายุช้ากว่าไทย (5) ภาระการใช้จ่ายเพื่อดูแลผู้สูงอายุเพิ่มขึ้นทำให้การจัดสรรงบประมาณเพื่อการพัฒนาประเทศเพื่อยกระดับฐานะการพัฒนาประเทศมีข้อจำกัดมากขึ้น (6) เกณฑ์รายได้ขั้นต่ำสำหรับการเป็นประเทศรายได้ขั้นสูงปรับตัวเพิ่มขึ้นเฉลี่ยประมาณ 100-200 ดอลลาร์ สหรัฐ. ต่อคนต่อปีตามการเพิ่มขึ้นของรายได้และมาตรฐานการครองชีพของประเทศสำคัญ เวียดนามดังกล่าวทำให้ประเทศไทยมีความเสี่ยงที่จะไม่สามารถหารายได้ที่เพียงพอในการที่จะทำให้คนไทยได้รับการพัฒนาอย่างเต็มศักยภาพ มีความภาคภูมิใจ มีเกียรติและศักดิ์ศรีในประชาคมภูมิภาคและในเวทีโลก

3.1.2 การเข้าสู่สังคมผู้สูงอายุ

การเข้าสู่สังคมผู้สูงอายุของประเทศไทยส่งผลให้อัตราการพึ่งพิงของประชากรวัยแรงงานต้องแบกรับการดูแลผู้สูงอายุเพิ่มสูงขึ้น โดยในปี 2553 มีประชากรวัยแรงงาน 5 คนที่มีศักยภาพแบกรับผู้สูงอายุ 1 คน และคาดการณ์ว่าในปี 2583 จะเหลือประชากรวัยแรงงานเพียง 1.7 คนแบกรับผู้สูงอายุ 1 คน การขาดแคลนกำลังแรงงานทำให้ต้องนำเข้าแรงงานไร้ทักษะจากประเทศเพื่อนบ้าน ซึ่งส่งผลกระทบต่อตลาดแรงงานไทยในด้านการยกระดับรายได้และทักษะฝีมือแรงงานจะช้าลง ผลผลิตภาพแรงงานไทยอาจเพิ่มขึ้นช้า ปัญหาการค้ำบงกช และการขาดการคุ้มครองทางสังคมขั้นพื้นฐานที่จำเป็น ซึ่งจะเป็นปัญหาต่อเนื่องที่ส่งผลต่อคุณภาพชีวิตของคนไทย อาทิ อาชญากรรม โรคระบาด และภาระทางการคลังของระบบบริการทางสังคม อย่างไรก็ตาม นับเป็นโอกาสในการพัฒนาสินค้าและบริการ ธุรกิจบริการที่เหมาะสมกับกลุ่มผู้สูงอายุที่เพิ่มขึ้นเป็นตัวเลขเบื้องต้น สศช. จะคำนวณใหม่อีกครั้งเมื่อการปรับปรุงฐานข้อมูลในแบบจำลองเสร็จสมบูรณ์เกณฑ์ขั้นต่ำในปี 2546 ซึ่งอยู่ที่ 12,745 ดอลลาร์ สหรัฐ. ต่อคนต่อปี

3.1.3 ความเหลื่อมล้ำ

ความเหลื่อมล้ำเป็นปัญหาสำคัญในสังคมไทยทั้งความเหลื่อมล้ำด้านรายได้ โอกาส การเข้าถึงบริการภาครัฐและการเข้าถึงทรัพยากรธรรมชาติ นำไปสู่ความขัดแย้งในสังคม และเป็นอุปสรรคต่อการพัฒนาประเทศที่ลดทอนความเข้มแข็งทางเศรษฐกิจและความมั่นคงทางสังคม จากการกระจายรายได้และผลประโยชน์ของการพัฒนาไปยังกลุ่มคนต่างๆ ในสังคม บางพื้นที่และบางสาขาการผลิตไม่ทั่วถึงเป็นธรรมชาติ ผลประโยชน์ส่วนใหญ่ตกอยู่ในกลุ่มที่มีโอกาสและรายได้สูง ทำให้สัดส่วนรายได้ระหว่างกลุ่มคนรายย่อยละ 10 ของประชากรกับกลุ่มคนจนรายย่อย 10 ของประชากร มีความแตกต่างกันถึง 34.9 เท่าในปี 2556 นอกจากนี้ความเหลื่อมล้ำยังส่งผลให้เกิดปัญหาต่างๆ อาทิ ปัญหาการทุจริตคอร์รัปชัน คนยากจนขาดโอกาส การเข้าถึงบริการการศึกษาและสาธารณสุขที่มีคุณภาพอย่างเท่าเทียม การแย่งชิงทรัพยากร การรับรู้ข้อมูลข่าวสารปัญหาอาชญากรรมและยาเสพติด

3.1.4 ความเป็นเมือง

การเปลี่ยนแปลงพื้นที่ชนบทไปสู่ความเป็นเมืองมีแนวโน้มเพิ่มขึ้นเพื่อลดความแออัดของเมืองหลวงและเมืองหลัก อันเป็นการกระจายความเจริญสู่พื้นที่อื่นๆ จึงจำเป็นที่จะต้องมีการลงทุนโครงสร้างพื้นฐาน การจัดบริการสาธารณะเพื่อรองรับการเติบโตของเมือง การใช้ประโยชน์ของทรัพยากรท้องถิ่นทั้งปัจจัยการผลิตและแรงงานไปสู่ภาคการค้า บริการ และอุตสาหกรรม ตลอดจนการแสวงหาเทคโนโลยีใหม่ๆ ที่จะช่วยลดผลกระทบต่อสิ่งแวดล้อม ซึ่งจะส่งผลต่อการลดลงและความเสื่อมโทรมของทรัพยากรท้องถิ่น การลดลงของแรงงานในภาคเกษตร รวมทั้งปัญหาการบริหารจัดการขยะทั้งขยะชุมชนและอุตสาหกรรม ทั้งนี้ การเพิ่มขึ้นของประชากรและแรงงานในพื้นที่อาจส่งผลต่อการเปลี่ยนแปลงของวิถีชีวิต

และวัฒนธรรมท้องถิ่น อย่างไรก็ตาม การผลิตและกิจกรรมทางเศรษฐกิจที่มีขนาดใหญ่ขึ้นเพื่อตอบสนองความต้องการคนในเมืองที่มากขึ้น จะส่งผลให้เกิดการประหยัดจากขนาด การขนส่งมีต้นทุนต่ำลง และการลงทุนในระบบสาธารณูปโภคจะมีความคุ้มค่ามากขึ้น นอกจากนี้ ความต้องการแรงงานที่มากขึ้นจะมีส่วนเอื้อหรือทำให้จำเป็นต้องมีการจัดตั้งสถาบันการศึกษาในพื้นที่เพื่อตอบสนองความต้องการของสถานประกอบการที่มีจำนวนมาก

3.1.5 การบริหารจัดการภาครัฐ

(1) ร่างรัฐธรรมนูญแห่งราชอาณาจักรไทย พ.ศ. 2558 วางกรอบด้านการบริหารจัดการภาครัฐ เอื้อต่อการพัฒนาธรรมาภิบาลภาครัฐ ร่างรัฐธรรมนูญแห่งราชอาณาจักรไทย พ.ศ. 2558 มีมาตราสำคัญๆ ที่จะช่วยสนับสนุนให้การบริหารจัดการและการปรับปรุงประสิทธิภาพกลไกการพัฒนาอาทิ มาตรา 69 หน่วยงานของรัฐ องค์การเอกชนหรือองค์กรใดที่ดำเนินกิจกรรมโดยใช้เงินแผ่นดินมีหน้าที่ต้องเปิดเผยข้อมูลเกี่ยวกับการดำเนินการดังกล่าวต่อสาธารณะเพื่อให้พลเมืองได้ติดตามและตรวจสอบมาตรา 82 รัฐต้องดำเนินการตามแนวนโยบายพื้นฐานแห่งรัฐ และต้องจัดระบบงานราชการและงานของรัฐอย่างอื่น ให้เป็นไปตามหลักธรรมาภิบาล พัฒนาและสร้างโอกาสเพื่อลดความเหลื่อมล้ำและสร้างความเป็นธรรมอย่างยั่งยืน กระจายอำนาจและจัดการกิจ อำนาจหน้าที่ และขอบเขตความรับผิดชอบที่ชัดเจนระหว่างราชการส่วนกลาง ส่วนภูมิภาค และส่วนท้องถิ่น รวมทั้งมีกลไกป้องกันและขจัดการทุจริตและประพฤติมิชอบที่มีประสิทธิภาพทั้งในภาครัฐและภาคเอกชน ฯลฯ มาตรา 89 รัฐต้องดำเนินนโยบายการเงิน การคลัง และงบประมาณภาครัฐ โดยยึดหลักการรักษาวินัยและความยั่งยืนทางการคลัง และการใช้จ่ายเงินแผ่นดิน อย่างคุ้มค่า จัดให้มีระบบการเงินการคลังเพื่อสังคม มีระบบภาษีอากรที่มีความเป็นธรรมมีประสิทธิภาพ เกิดประโยชน์สูงสุดต่อประชาชน และสอดคล้องกับการเปลี่ยนแปลงทางเศรษฐกิจและสังคม

(2) ภาคประชาสังคมให้ความสำคัญกับการบริหารจัดการของภาครัฐสถาบันทางสังคม อาทิ มูลนิธิ สถาบันการศึกษา หน่วยงานวิจัยต่างๆ นำเสนอผลการติดตาม วิเคราะห์ สังเคราะห์ เรื่องที่เกี่ยวกับการบริหารจัดการประเทศและการปรับปรุงประสิทธิภาพกลไกการพัฒนาทั้งประเด็นธรรมาภิบาล การทุจริตคอร์รัปชันทั้งการคอร์รัปชันขนาดใหญ่และคอร์รัปชันภาคครัวเรือน การบริหารจัดการภาครัฐและการกระจายอำนาจ เพื่อรายงานข้อค้นพบและข้อเสนอแนะสู่สาธารณะ เป็นแรงกดดันให้ผู้มีอำนาจภาครัฐหันมาพิจารณา ทบทวน แนวนโยบาย มาตรการ และกลไกการทำงานต่างๆ ให้เหมาะสมมากขึ้น

3.2 บริบทภายนอก

3.2.1 การเข้าสู่สังคมผู้สูงอายุของโลก

องค์การสหประชาชาติประเมินสถานการณ์ว่าในช่วงปี 2544-2643 (ค.ศ. 2001-2100) จะเป็นศตวรรษแห่งผู้สูงอายุ หมายถึงการมีประชากรอายุ 60 ปีขึ้นไปมากกว่าร้อยละ 10 ของประชากรรวมทั่วโลก โดยประเทศที่พัฒนาแล้วจะใช้ระยะเวลาที่ค่อนข้างยาวนานในการเข้าสู่สังคมผู้สูงอายุเช่น ญี่ปุ่น อเมริกา ยุโรป ขณะที่กลุ่มประเทศกำลังพัฒนาจะมีระยะเวลาเปลี่ยนแปลงโครงสร้างประชากรดังกล่าวค่อนข้างสั้นกว่า สะท้อนถึงระยะเวลาในการเตรียมความพร้อมเพื่อรองรับสังคมผู้สูงอายุที่สั้นกว่าประเทศพัฒนาแล้วค่อนข้างมาก โดยการเป็นสังคมผู้สูงอายุจะส่งผลให้มีการขาดแคลนแรงงานในประเทศ และมีการเคลื่อนย้ายแรงงานต่างด้าวมากขึ้น นอกจากนี้ มีความต้องการสินค้าและบริการที่เหมาะสมกับผู้สูงอายุมากขึ้น นับเป็นโอกาสอย่างมากสำหรับประเทศไทยที่จะพัฒนาด้านธุรกิจและลงทุนด้านการค้าและบริการด้านการท่องเที่ยว ที่พักอาศัย การให้บริการสุขภาพในรูปแบบต่างๆ รวมทั้งเป็นโอกาสของแรงงานไทยในการไปทำงานในประเทศที่พัฒนาแล้ว

3.2.2 การปรับเปลี่ยนด้านเทคโนโลยีและนวัตกรรมที่รวดเร็ว

การปรับเปลี่ยนที่รวดเร็วด้านเทคโนโลยีและนวัตกรรมส่งผลให้เกิดการเปลี่ยนแปลงในรูปแบบการผลิตและการค้าที่มีการใช้เทคโนโลยีมาช่วยในการเพิ่มประสิทธิภาพการผลิต การพาณิชย์อิเล็กทรอนิกส์กลายมาเป็นรูปแบบการค้าที่มีบทบาทมากขึ้น มีการยกระดับกระบวนการผลิตแบบอัตโนมัติไปสู่การใช้เทคโนโลยีที่ผสมผสานระหว่าง Information Technology กับ Operational Technology หรือที่เรียกว่า Internet of Things (เทคโนโลยีอินเทอร์เน็ตที่เชื่อมอุปกรณ์และ เครื่องมือต่างๆ เช่น โทรศัพท์มือถือรถยนต์ ตู้เย็น โทรทัศน์ และอื่นๆ เข้าไว้ด้วยกัน) เพื่อผลิตสินค้าตามความต้องการของผู้บริโภครายบุคคลมากยิ่งขึ้น โดยหากภาคการผลิตที่ปรับตัวตามการเปลี่ยนแปลงของเทคโนโลยีไม่ทัน ขาดการลงทุนด้านการวิจัยและพัฒนา และนวัตกรรม จะทำให้ความสามารถในการแข่งขันลดลง

3.2.3 ความเชื่อมโยงกับเศรษฐกิจในระดับภูมิภาคและระดับโลกที่สูงขึ้น

(1) แนวโน้มการพัฒนาเศรษฐกิจของประเทศเพื่อนบ้านมีการพัฒนาระบบเศรษฐกิจและเขตเศรษฐกิจพิเศษภายในประเทศ ซึ่งจะมีผลต่อทิศทางการวางแผนพัฒนาด้านโครงสร้างพื้นฐานของประเทศไทย ตลอดจนการปรับเปลี่ยนกฎ ระเบียบ กติกา ด้านการค้าการลงทุนที่มุ่งเน้นให้ความสำคัญกับเรื่องความโปร่งใสและสิ่งแวดล้อมมากขึ้น

(2) การเปิดเสรีภายใต้ข้อตกลงประชาคมเศรษฐกิจอาเซียนในปี 2558 จะนำมาซึ่งโอกาสที่สำคัญ หลายประการต่อการยกระดับศักยภาพการขยายตัวของเศรษฐกิจไทย ได้แก่ 1) การลดข้อจำกัดในด้านอุปสงค์ในประเทศ 2) โอกาสในการใช้ปัจจัยการผลิตและแรงงานสำหรับการพัฒนาภาคเกษตรและอุตสาหกรรมที่ใช้แรงงานและวัตถุดิบเข้มข้นในการเพิ่มขีดความสามารถในการแข่งขันและพัฒนาดตนเองไปสู่ระดับการผลิตที่สูงขึ้นทั้งการผลิตในประเทศและการใช้ฐานการผลิตในประเทศเพื่อนบ้านและ 3) โอกาสในการใช้ความได้เปรียบด้านสถานที่ตั้งและด้านโครงสร้างพื้นฐานและ โลจิสติกส์ในการขับเคลื่อนเศรษฐกิจให้เป็นศูนย์กลางทางการบริการและการผลิตภาคอุตสาหกรรมอนาคตในอนุภูมิภาคและในภูมิภาค

(3) การเปิดเสรีทางการค้ากับประเทศที่พัฒนาแล้ว จะมีการนำประเด็นด้านมาตรฐานของการค้าและบริการมาเป็นข้อกีดกันทางการค้าซึ่งผู้ประกอบการภายในประเทศโดยเฉพาะวิสาหกิจขนาดกลางและขนาดย่อมต้องปรับตัวเพื่อพัฒนาผลิตภาพการผลิตและรูปแบบธุรกิจ พัฒนามาตรฐานของอุตสาหกรรม ตลอดจนพัฒนาสินค้าที่เป็นมิตรต่อสิ่งแวดล้อมและมีความรับผิดชอบต่อสังคม/ชุมชนมากขึ้น โดยแรงเหวี่ยงจากกระแสการเปิดเสรีทางการค้าจะก่อให้เกิดการเคลื่อนย้ายเงินทุน แนวโน้มราคาสินค้าเกษตรและสินค้าขั้นปฐม แรงกดดันจากการเพิ่มขึ้นของขีดความสามารถในการแข่งขันของประเทศต่างๆ ในอนุภูมิภาคโดยเฉพาะในการผลิตสินค้าเกษตร สินค้ากึ่งทุนและเทคโนโลยีเข้มข้น รวมทั้งแนวโน้มนโยบายและมาตรการการพัฒนาของภาครัฐที่ยังไม่ทั่วถึง ยังมีแนวโน้มที่จะตอกย้ำปัญหาความเหลื่อมล้ำทางด้านรายได้ที่มีความรุนแรงมากขึ้นและเป็นอุปสรรคต่อการสร้างการเติบโตของเศรษฐกิจแบบทั่วถึง (inclusive Growth) ซึ่งเป็นปัจจัยที่จำเป็นต่อการขยายตัวทางเศรษฐกิจที่ต่อเนื่องและยั่งยืน

(4) ตลาดเงิน ตลาดทุน และเศรษฐกิจโลกยังมีความเสี่ยงที่จะผันผวนตลอดช่วงแผนฯ 12 เนื่องจาก 1) ผลกระทบจากการปรับทิศทางนโยบายการเงินในสหรัฐอเมริกาในช่วงต้นแผนพัฒนาฯ และแนวโน้มการปรับทิศทางนโยบายการเงินในยุโรปในช่วงกลางถึงปลายแผนพัฒนาฯ และ 2) ปัญหาการส่งผลกระทบต่อเสถียรภาพของระบบเศรษฐกิจและการเงินโลกหากมาตรการปฏิรูปในประเทศสำคัญๆ ของโลกไม่ประสบความสำเร็จอย่างเป็นรูปธรรม

(5) ความเปลี่ยนแปลงของกระแสวัฒนธรรมโลก ความก้าวหน้าในการติดต่อสื่อสาร การขยายตัวของเครือข่ายทางสังคมออนไลน์ ส่งผลให้มีทั้งโอกาสและความเสี่ยง ต่อวิถีชีวิตทัศนคติ และความเชื่อในสังคม ตลอดจนความสัมพันธ์ระหว่างบุคคล กระบวนการเรียนรู้ และพฤติกรรมการบริโภคของคนในประเทศ

3.2.4 การเปลี่ยนแปลงสภาพภูมิอากาศ

(1) การเปลี่ยนแปลงสภาพภูมิอากาศ (Climate Change) จะส่งผลกระทบต่อสิ่งแวดล้อมของโลกรวมทั้งความเสื่อมโทรมของทรัพยากรธรรมชาติและสิ่งแวดล้อมให้มีความรุนแรงมากขึ้น อุณหภูมิของโลกเพิ่มขึ้น ทำให้เกิดความแห้งแล้งเป็นระยะเวลายาวนาน เกิดฝนขาดช่วง และมีฤดูกาลเปลี่ยนแปลง ส่งผลกระทบต่อความอุดมสมบูรณ์ของดิน ป่าไม้เกิดความเสื่อมโทรม แหล่งน้ำขาดแคลน ผลผลิตทางการเกษตรลดลง เกิดโรคระบาดในพืชและสัตว์ และอาจเกิดผลกระทบต่อสุขภาพของมนุษย์กรณีที่เกิดโรคระบาดใหม่ เกิดความเสี่ยงต่อการสูญเสียความหลากหลายทางชีวภาพ เช่น ระบบนิเวศป่าไม้ ระบบนิเวศชายฝั่ง พื้นที่ชุ่มน้ำ เกิดการกัดเซาะชายฝั่ง และการสูญเสียแนวปะการัง การสูญเสียความหลากหลายทางชีวภาพดังกล่าวข้างต้น จะส่งผลกระทบต่อความมั่นคงด้านอาหาร สุขภาพ พลังงาน และลดทอนขีดความสามารถในการพึ่งพาตนเองของชุมชน

(2) การเปลี่ยนแปลงของสภาพภูมิอากาศยังส่งผลให้ภัยพิบัติทางธรรมชาติมีแนวโน้มเกิดบ่อยครั้งขึ้นและมีความรุนแรงมากขึ้น ทั้งอุทกภัย ภัยแล้ง แผ่นดินไหวและดินโคลนถล่ม ส่งผลกระทบต่อภาคการผลิต การพัฒนาอุตสาหกรรม และการพัฒนาเศรษฐกิจโดยรวมของประเทศ รวมทั้งวิถีการดำรงชีวิตของประชาชน นอกจากนี้ ข้อตกลงระหว่างประเทศเกี่ยวกับการเปลี่ยนแปลงสภาพภูมิอากาศจะทวีความเข้มข้นและเป็นแรงกดดันให้ประเทศไทยต้องเตรียมพร้อมรับภาระในการลดการปล่อยก๊าซเรือนกระจกภายใต้กระแสการแข่งขันทางการค้า

3.2.5 วาระการพัฒนาของโลกภายหลัง ค.ศ. 2015 (Post 2015 Agenda)

ประเด็นสำคัญของวาระการพัฒนาโลกภายหลัง ค.ศ. 2015 คือ การจัดทำเป้าหมายการพัฒนาที่ยั่งยืนในกรอบสหประชาชาติ (Sustainable Development Goals-SDGs) ในช่วงเวลา 15 ปี โดยสหประชาชาติให้การรับรองแล้วเมื่อวันที่ 10 กันยายน 2557 ประกอบด้วยเป้าประสงค์ (Goal) จำนวน 17 ข้อ และเป้าหมาย (Target) จำนวน 169 ข้อ ซึ่งจะส่งผลกระทบต่อกรอบการวางแผนการพัฒนาประเทศในอนาคต ที่ต้องเน้นขจัดความยากจนให้หมดไป ประชาชนมีสุขภาพที่ดี มีระบบการศึกษา มีความเท่าเทียมกันทางเพศ ส่งเสริมการเติบโตทางเศรษฐกิจแบบยั่งยืน มีระบบโครงสร้างพื้นฐานที่รองรับการพัฒนาอุตสาหกรรมที่ยั่งยืน ลดความไม่เท่าเทียมกันทั้งภายในประเทศและระหว่างประเทศ มีรูปแบบการผลิตและการบริโภคแบบยั่งยืน เตรียมความพร้อมในการรับมือการเปลี่ยนแปลงสภาพภูมิอากาศ ส่งเสริมรักษาทรัพยากรธรรมชาติและ ความหลากหลายทางชีวภาพ มีการจัดการทรัพยากรทางทะเลอย่างยั่งยืน ส่งเสริมให้สังคมมีความสุข มีความยุติธรรมและส่งเสริมความเป็นหุ้นส่วนเพื่อการพัฒนาในระดับโลกร่วมกัน

4. กรอบวิสัยทัศน์และเป้าหมาย

4.1 กรอบวิสัยทัศน์แผนพัฒนาฯ ฉบับที่ 12

จากสถานะของประเทศและบริบทการเปลี่ยนแปลงต่างๆ ที่ประเทศกำลังประสบอยู่ ทำให้การกำหนดวิสัยทัศน์แผนพัฒนาฯ ฉบับที่ 12 ยังคงมีความต่อเนื่องจากวิสัยทัศน์แผนพัฒนาฯ ฉบับที่ 11 และกรอบหลักการของการวางแผนที่น้อมนำและประยุกต์ใช้หลักปรัชญาของเศรษฐกิจพอเพียง ยึดคนเป็นศูนย์กลางของการพัฒนาอย่างมีส่วนร่วม การพัฒนาที่ยึดหลักสมดุล ยั่งยืน โดยวิสัยทัศน์ของการพัฒนาใน

แผนพัฒนา ฉบับที่ 12 ต้องให้ความสำคัญกับการกำหนดทิศทางพัฒนาที่มุ่งสู่การเปลี่ยนผ่านประเทศไทย จากประเทศที่มีรายได้ปานกลางไปสู่ประเทศที่มีรายได้สูง มีความมั่นคง และยั่งยืน สังคมอยู่ร่วมกันอย่างมีความสุข และนำไปสู่การบรรลุวิสัยทัศน์ระยะยาว “มั่นคง มั่งคั่ง ยั่งยืน” ของประเทศ

4.2 การกำหนดตำแหน่งทางยุทธศาสตร์ของประเทศ (Country Strategic Positioning)

เป็นการกำหนดตำแหน่งทางยุทธศาสตร์ของประเทศที่สอดคล้องกับยุทธศาสตร์ชาติที่ สคช. ได้จัดทำขึ้นประเทศไทยเป็นประเทศรายได้สูงที่มีการกระจายรายได้อย่างเป็นธรรม เป็นศูนย์กลางด้านการขนส่งและโลจิสติกส์ของภูมิภาคสู่ความเป็นชาติการค้าและบริการ (Trading and Service Nation) เป็นแหล่งผลิตสินค้าเกษตรอินทรีย์และเกษตรปลอดภัย แหล่งอุตสาหกรรมสร้างสรรค์และมีนวัตกรรมสูงที่เป็นมิตรต่อสิ่งแวดล้อม

4.3 เป้าหมาย

4.3.1 การหลุดพ้นจากกับดักประเทศรายได้ปานกลางสู่รายได้สูง

- (1) เศรษฐกิจขยายตัวเฉลี่ยไม่ต่ำกว่าร้อยละ 5.0
- (2) ผลิตภัณฑ์มวลรวมในประเทศต่อหัว (GDP Per Capita) และรายได้ประชาชาติต่อหัว (GNP Per Capita) ณ สิ้นแผนพัฒนา ฉบับที่ 12 ในปี 2546 เพิ่มขึ้นเป็น 317,051 บาท (9,325 ดอลลาร์ สรอ.) และ 301,199 บาท (8,859 ดอลลาร์ สรอ.) ต่อคนต่อปี
- (3) ผลผลิตภาพการผลิตเพิ่มขึ้นไม่ต่ำกว่าเฉลี่ยร้อยละ 2.5 ต่อปี
- (4) การลงทุนรวมขยายตัวไม่ต่ำกว่าเฉลี่ยร้อยละ 8.0 (การขยายตัวของการลงทุนภาครัฐไม่ต่ำกว่าร้อยละ 10.0 และการลงทุนของภาคเอกชนขยายตัวไม่ต่ำกว่าเฉลี่ยร้อยละ 7.5 ในขณะที่ปริมาณการส่งออกขยายตัวเฉลี่ยไม่ต่ำกว่าร้อยละ 4.0 ต่อปี)

4.3.2 การพัฒนาศักยภาพคนให้สนับสนุนการเจริญเติบโตของประเทศและการสร้างสังคมสูงวัยอย่างมีคุณภาพ

- (1) ประชาชนทุกช่วงวัยมีความมั่นคงทางด้านเศรษฐกิจและสังคม (Socio-Economic Security) และมีคุณภาพชีวิตที่ดีขึ้น
- (2) การศึกษาและการเรียนรู้ได้รับการพัฒนาคุณภาพ
- (3) สถาบันทางสังคมมีความเข้มแข็งเป็นฐานรากที่เอื้อต่อการพัฒนาคน

4.3.3 การลดความเหลื่อมล้ำในสังคม

- (1) การกระจายรายได้มีความเท่าเทียมกันมากขึ้น
- (2) บริการทางสังคมมีคุณภาพและมีการกระจายอย่างทั่วถึง

4.3.4 การสร้างการเจริญเติบโตทางเศรษฐกิจและสังคมที่เป็นมิตรกับสิ่งแวดล้อม

- (1) รักษาความมั่นคงของฐานทรัพยากร สร้างสมดุลระหว่างการอนุรักษ์และการใช้ประโยชน์อย่างยั่งยืนและเป็นธรรม
- (2) ขับเคลื่อนประเทศสู่เศรษฐกิจและสังคมที่เป็นมิตรต่อสิ่งแวดล้อม
- (3) เพิ่มขีดความสามารถในการรับมือภัยพิบัติและการเปลี่ยนแปลงสภาพภูมิอากาศ
- (4) เพิ่มประสิทธิภาพ และเสริมสร้างธรรมาภิบาลในการบริหารจัดการทรัพยากรธรรมชาติ และสิ่งแวดล้อม

4.3.5 การบริหารราชการแผ่นดินที่มีประสิทธิภาพ

- (1) การบริหารงานภาครัฐที่โปร่งใส เป็นธรรม มีประสิทธิภาพ และมีส่วนร่วม
- (2) ซึงจัดการทุจริตคอร์รัปชัน
- (3) มีการกระจายอำนาจที่เหมาะสม

5. แนวทางการพัฒนา

5.1 การยกระดับศักยภาพการแข่งขันและการหลุดพ้นกับดักรายได้ปานกลางสู่รายได้สูง

5.1.1 การส่งเสริมด้านการวิจัยและพัฒนา

พัฒนาสถานะแวดล้อมของการพัฒนาวิทยาศาสตร์ เทคโนโลยี วิจัย และนวัตกรรม ทั้งด้านการลงทุนในการวิจัยและพัฒนา ด้านบุคลากรวิจัย ด้านโครงสร้างพื้นฐาน และด้านการบริหารจัดการ รวมทั้งสนับสนุนและผลักดันให้ผู้ประกอบการมีบทบาทหลักด้านเทคโนโลยีและนวัตกรรม ตลอดจนผลักดันงานวิจัยและพัฒนาให้ใช้ประโยชน์อย่างแท้จริงทั้งเชิงพาณิชย์และสาธารณะโดยให้ความคุ้มครองทรัพย์สินทางปัญญา

5.1.2 การพัฒนาผลิตภาพแรงงาน

สร้างความร่วมมือระหว่างภาครัฐและภาคเอกชนในการพัฒนากำลังคนและแรงงาน ให้มีทักษะความรู้และสมรรถนะที่สอดคล้องกับความต้องการของตลาดและรองรับการเปิดเสรีของประชาคมอาเซียน โดยยกระดับและพัฒนาสมรรถนะแรงงานไทยด้วยเทคโนโลยี เร่งรัดให้แรงงานทั้งระบบมีการเรียนรู้ขั้นพื้นฐานเพื่อสามารถแข่งขันในตลาดแรงงานได้ สนับสนุนให้แรงงานและปัจจัยการผลิตมีความยืดหยุ่นในการเคลื่อนย้ายระหว่างสาขาการผลิตและระหว่างพื้นที่การผลิต เพื่อให้แรงงานสามารถเคลื่อนย้ายไปสู่สาขาการผลิตที่มีผลิตภาพการผลิตสูงสุด และสนับสนุนให้ผู้ประกอบการในภาคอุตสาหกรรมและบริการจัดทำกรอบคุณวุฒิวิชาชีพและมาตรฐานฝีมือแรงงานให้เป็นมาตรฐานที่เชื่อมโยงกันเพื่อยกระดับทักษะของแรงงานไทย

5.1.3 การส่งเสริมผู้ประกอบการที่เข้มแข็งและพาณิชย์ดิจิทัล

พัฒนาขีดความสามารถของผู้ประกอบการให้มีความยืดหยุ่น สามารถปรับตัวและดำเนินธุรกิจท่ามกลางการดำเนินนโยบายและมาตรการการกีดกันทางการค้าในรูปแบบต่างๆ เพิ่มสัดส่วนความเป็นเจ้าของของคนไทยและสนับสนุนให้มีการขยายตลาดที่มีแบรนด์สินค้าและช่องทางการตลาดที่เป็นของตนเองมากขึ้น ตลอดจนพัฒนาต่อยอดอุตสาหกรรมและบริการเพื่อเข้าสู่การเป็นศูนย์กลางการผลิต บริการ และอุตสาหกรรมดิจิทัล

5.1.4 การลงทุนโครงสร้างพื้นฐานเร่งลงทุนและพัฒนาโครงสร้างพื้นฐานด้านการคมนาคมขนส่ง เพื่อเชื่อมโยงพื้นที่

เศรษฐกิจในประเทศและต่างประเทศ ทั้งการพัฒนาและปรับปรุงโครงข่ายรถไฟให้เป็นโครงข่ายหลักในการเดินทางและขนส่งของประเทศ พัฒนาโครงข่ายระบบขนส่งสาธารณะและโครงข่ายทางหลวงพิเศษระหว่างเมือง ขยายขีดความสามารถของท่าอากาศยานหลักของประเทศ พัฒนาท่าเรือที่มีศักยภาพให้เป็นท่าเรืออิเล็กทรอนิกส์เต็มรูปแบบ รวมทั้งพัฒนาและปรับปรุงระบบโทรคมนาคมของประเทศ ตลอดจนสนับสนุนการพัฒนาด้านอุตสาหกรรมที่เกิดจากลงทุนด้านโครงสร้างพื้นฐาน เช่น อุตสาหกรรมซ่อมบำรุงและผลิตชิ้นส่วนอากาศยาน และอุตสาหกรรมระบบราง เป็นต้น เพื่อสร้างโอกาสทางเศรษฐกิจให้กับประเทศในการเป็นฐานการผลิตในภูมิภาคอาเซียน

5.1.5 การปรับโครงสร้างการผลิต

ปรับโครงสร้างการผลิตภาคเกษตร โดยการปรับเปลี่ยนจากการผลิตสินค้าเกษตรขั้นปฐมเป็นสินค้าเกษตรแปรรูปที่มีมูลค่าสูงมีคุณภาพและมาตรฐานสากล สามารถสร้างความเชื่อมโยงทางด้านวัตถุดิบกับประเทศเพื่อนบ้านและลดระดับการผลิตสินค้าขั้นปฐมที่สูญเสียขีดความสามารถในการแข่งขัน ลงสู่

ระดับที่จำเป็นสำหรับการสร้างความมั่นคงทางด้านอาหารและพลังงาน จัดระบบการผลิตให้สอดคล้องกับศักยภาพพื้นที่และความต้องการของตลาดตั้งแต่ต้นน้ำถึงปลายน้ำทั้งด้านกายภาพและเศรษฐกิจ รวมทั้งส่งเสริมการรวมกลุ่มทางการเกษตรจากกิจการเจ้าของคนเดียวเป็นการประกอบการในลักษณะสหกรณ์ ห้างหุ้นส่วน และบริษัทเพื่อให้เกิดการประหยัดจากขนาด พิจารณาพันธุ์พืชที่เหมาะสมกับศักยภาพของพื้นที่และแหล่งน้ำ ใช้เทคโนโลยีการผลิตในระดับที่เหมาะสม ใช้กลไกตลาดในการป้องกันความเสี่ยง ตลอดจนส่งเสริมและเร่งขยายผลแนวคิดการทำเกษตรตามหลักปรัชญาของเศรษฐกิจพอเพียง และระบบเกษตรกรรมยั่งยืน ปรับโครงสร้างการผลิตภาคบริการโดยเร่งพัฒนาระบบคมนาคมขนส่งให้เกิดความเชื่อมโยงกันเป็นโครงข่ายทั้งทางบก ทางน้ำ และทางอากาศ เร่งพัฒนาท่าเทียบเรือขนาดใหญ่เพื่อรองรับการเติบโตของการท่องเที่ยวทางทะเล ปรับปรุงแก้ไขกฎหมายที่เกี่ยวข้องกับการท่องเที่ยวให้ครอบคลุมและทันสมัยทั้งการควบคุมกิจกรรมต่างๆ เกี่ยวกับการท่องเที่ยวและส่งเสริมการท่องเที่ยวและกำหนดและจัดทำกฎหมายเพื่อยกระดับมาตรฐานการท่องเที่ยวของไทยสู่สากลและรองรับการพัฒนาการท่องเที่ยวให้สามารถแข่งขันได้ในระดับนานาชาติ รวมทั้งส่งเสริมการพัฒนาเชิงพื้นที่ในลักษณะกลุ่มคลัสเตอร์ท่องเที่ยว โดยสนับสนุนการพัฒนาด้านการท่องเที่ยวของพื้นที่ที่มีความเชื่อมโยงทั้งทางกายภาพ วิถีชีวิต/วัฒนธรรมท้องถิ่นและกิจกรรมการท่องเที่ยว ตลอดจนส่งเสริมการสร้างเชื่อมโยงด้านการท่องเที่ยวในภูมิภาคอาเซียน ทั้งประเทศที่มีพรมแดนติดกัน และประเทศที่มีโครงข่ายคมนาคมขนส่งเชื่อมโยงกันเพื่อให้เกิดการพัฒนาแบบองค์รวมทั้งระบบพัฒนาต่อยอดอุตสาหกรรมอนาคตเพื่อเป็นแหล่งการถ่ายทอดเทคโนโลยี เชื่อมโยงการผลิตกับอุตสาหกรรมที่เป็นฐานรายได้ประเทศ และเป็นกลไกการขับเคลื่อนเศรษฐกิจไทยให้เข้าสู่การเป็นศูนย์กลางการผลิตและบริการทั้งในระดับอนุภูมิภาคและในภูมิภาคอาเซียนพัฒนาโครงสร้างพื้นฐานที่สนับสนุนการขยายตัวด้านการค้าการลงทุน เช่น โลจิสติกส์ และพลังงาน รวมทั้งปัจจัยสนับสนุนการลงทุนอื่นๆ เช่น ลดอุปสรรคการเคลื่อนย้ายเงินทุนระหว่างประเทศ เป็นต้น ส่งเสริมการนำเทคโนโลยีและนวัตกรรมมาประยุกต์ใช้ทั้งภาคการผลิต การตลาด การบริหารจัดการการเงิน และโลจิสติกส์ เชื่อมโยงเศรษฐกิจดิจิทัล ในการอำนวยความสะดวกทางการค้าการลงทุนด้วยระบบอิเล็กทรอนิกส์ และสนับสนุนการลงทุนเพื่อสร้างเศรษฐกิจและสังคมแห่งปัญญาและการเรียนรู้ มุ่งเน้นการพัฒนาธุรกิจเชิงสร้างสรรค์ การลงทุนที่ใช้เทคโนโลยีขั้นสูงและเป็นมิตรกับสิ่งแวดล้อม การประหยัดพลังงานและการใช้พลังงานทดแทน การลงทุนด้านการวิจัยและพัฒนาเชิงพาณิชย์ การจัดตั้งสำนักงานใหญ่ข้ามประเทศ บริษัทการค้าระหว่างประเทศ รวมทั้งการให้ความสำคัญเรื่องความรับผิดชอบต่อสังคมและการตอบแทนสู่สังคมขององค์กร และกิจการเพื่อสังคม

5.2 การพัฒนาศักยภาพคนตามช่วงวัยและการปฏิรูประบบเพื่อสร้างสังคมสูงวัยอย่างมีคุณภาพ

5.2.1 การพัฒนาศักยภาพคนในทุกช่วงวัยให้สนับสนุนการเจริญเติบโตของประเทศ

โดยช่วงวัยเด็กตั้งแต่แรกเกิดให้มีพัฒนาการที่สมวัยในทุกด้าน วัยเรียน วัยรุ่นให้มีทักษะการเรียนรู้ ทักษะชีวิตสามารถอยู่ร่วมกับผู้อื่นภายใต้บริบทสังคมที่เป็นพหุวัฒนธรรม วัยแรงงานให้มีการพัฒนายกระดับสมรรถนะฝีมือแรงงานเพื่อสร้างผลิตภาพเพิ่มให้กับประเทศ วัยผู้สูงอายุให้มีการทำงานที่เหมาะสมตามศักยภาพและประสบการณ์ มีรายได้ในการดำรงชีวิต มีการสร้างเสริมและฟื้นฟูสุขภาพเพื่อป้องกันหรือชะลอความทุพพลภาพและโรคเรื้อรังต่างๆ ที่จะก่อให้เกิดภาระแก่ปัจเจกบุคคล ครอบครัว และระบบบริการสุขภาพ

5.2.2 การยกระดับคุณภาพการศึกษาและการเรียนรู้ให้มีคุณภาพ เท่าเทียมและทั่วถึง

โดย

(1) ปฏิรูประบบบริหารจัดการทางการศึกษา โดยปรับระบบบริหารจัดการการศึกษาใหม่เพื่อสร้างความรับผิดชอบต่อผลลัพธ์ (Accountability)

(2) ปฏิรูประบบการคลังด้านการศึกษา เพื่อเพิ่มคุณภาพและประสิทธิภาพการจัดการศึกษาโดยการจัดสรรงบประมาณตรงสู่ผู้เรียน ส่งเสริมการมีส่วนร่วมจากภาคเอกชนในการจัดการศึกษา

(3) พัฒนาคุณภาพครูทั้งระบบ ตั้งแต่กระบวนการผลิต สรรหา และการคัดเลือกให้ได้คนดีคนเก่ง รวมทั้งระบบการประเมินและรับรองคุณภาพที่เน้นผลลัพธ์จากตัวผู้เรียน

(4) ปฏิรูประบบการเรียนรู้ โดยมุ่งจัดการเรียนรู้เพื่อสร้างสมรรถนะกำลังคนทั้งระบบการศึกษาตั้งแต่ระดับปฐมศึกษาจนถึงการเรีญรู้ตลอดชีวิต พัฒนาสื่อเพื่อการเรียนรู้ ปรับหลักสูตรและผลิตกำลังคนให้สอดคล้องกับการเปลี่ยนแปลงและความต้องการของตลาด การวิจัยและการใช้เทคโนโลยีและสื่อเพื่อการเรียนรู้

5.2.3 การพัฒนาด้านสุขภาพ โดยส่งเสริมการพัฒนาเทคโนโลยีและนวัตกรรมทาง

การแพทย์เพื่อรองรับการเป็นสังคมผู้สูงอายุทั้งในด้านผลิตภัณฑ์สุขภาพและที่อยู่อาศัยสำหรับผู้สูงอายุยกระดับการบริหารจัดการระบบสุขภาพเพื่อลดความเหลื่อมล้ำและสร้างความยั่งยืนในระยะยาว โดยพัฒนาระบบข้อมูลสารสนเทศเพื่อการบริหารทรัพยากรด้านสาธารณสุข บูรณาการระบบหลักประกันสุขภาพภาครัฐให้เกิดความเป็นเอกภาพในการบริหารจัดการและการใช้ทรัพยากร และส่งเสริมการอภิบาลระบบสุขภาพในรูปแบบเครือข่ายที่มีการใช้ทรัพยากรร่วมกัน พัฒนาศักยภาพของประเทศไทยสู่การเป็นศูนย์กลางสุขภาพนานาชาติทั้งในด้านศูนย์กลางบริการสุขภาพ (Medical Service Hub) ศูนย์กลางบริการเพื่อส่งเสริมสุขภาพ (Wellness Hub) ศูนย์กลางยาและผลิตภัณฑ์เพื่อสุขภาพ (Product Hub) และศูนย์กลางบริการวิชาการและงานวิจัย (Academic Hub) เพื่อนำรายได้กลับมาใช้ยกระดับคุณภาพบริการสาธารณสุขภายในประเทศรวมทั้งส่งเสริมให้ความสำคัญกับมิติสุขภาพในทุกนโยบายสาธารณะ (Health in All Policies) เพื่อให้การขับเคลื่อนนโยบายของทุกภาคส่วนตระหนักถึงผลกระทบของนโยบายสาธารณะที่มีต่อสุขภาพของประชาชน

5.2.4 การสร้างสภาพแวดล้อมและนวัตกรรมที่เอื้อต่อการดำรงชีพในสังคมสูงวัย โดยการปรับปรุงสภาพแวดล้อมและความจำเป็นทางกายภาพให้เหมาะสมกับวัย และการพัฒนาระบบการดูแลผู้สูงอายุในรูปแบบที่หลากหลายทั้งในด้านการจัดบริการสุขภาพและสวัสดิการสังคมอย่างบูรณาการ โดยการมีส่วนร่วมของทุกภาคส่วนอย่างค่องเนื่อง รวมทั้งพัฒนาชุมชนที่มีศักยภาพและความพร้อมให้เป็นต้นแบบของการดูแลผู้สูงอายุเพื่อขยายผลไปสู่ชุมชนอื่น ตลอดจนการพัฒนาวัตกรรมการใช้ชีวิตประจำวันสำหรับผู้สูงอายุ

5.3 การลดความเหลื่อมล้ำทางสังคม

5.3.1 การยกระดับรายได้และสร้างโอกาสในการประกอบอาชีพ มุ่งเน้นการเพิ่มผลิตภาพแรงงาน โดยสนับสนุนให้แรงงานมีโอกาสเข้าถึงการเรียนรู้และพัฒนาทักษะฝีมือแรงงานอย่างมีมาตรฐาน ปรับโครงสร้างค่าจ้างแรงงานให้ชัดเจนและสะท้อนทักษะฝีมือแรงงานอย่างแท้จริง เร่งผลักดันให้การใช้ระบบมาตรฐานคุณวุฒิวิชาชีพและมาตรฐานฝีมือแรงงานในทางปฏิบัติอย่างเป็นรูปธรรม นอกจากนี้ เพิ่มผลิตภาพทางการผลิตของเกษตรกรรายย่อย โดยสนับสนุนการวิจัยและพัฒนาและการผลิตทางการเกษตรที่สอดคล้องกับพื้นที่ สร้างหลักประกันรายได้แทนการอุดหนุนด้านราคาสินค้าเกษตร ลดต้นทุนทางการเกษตรโดยสนับสนุนปัจจัยการผลิต

5.3.2 การจัดบริการทางสังคมให้ทุกคนตามสิทธิขั้นพื้นฐาน และเน้นการสร้างภูมิคุ้มกันระดับปัจเจก โดย (1) พัฒนาระบบบริการสาธารณสุขให้มีคุณภาพและมีช่องทางการเข้าถึงอย่างหลากหลาย โดยเฉพาะระบบบริการสาธารณสุขและการศึกษาขั้นพื้นฐาน สวัสดิการสังคม และกระบวนการยุติธรรม (2)

สนับสนุนการจัดการที่อยู่อาศัยของผู้มีรายได้น้อยและการเข้าถึงระบบสาธารณสุขโลก กำหนดเป็นนโยบายที่อยู่อาศัยแห่งชาติและเมืองนำอยู่ พัฒนาโครงการที่อยู่อาศัยแก้ปัญหาชุมชนแออัดในเมืองโดยดำเนินการร่วมกับภาคธุรกิจเอกชน และ (3) การจัดรูปแบบสวัสดิการพื้นฐานที่จำเป็นและเหมาะสมตามกลุ่มเป้าหมาย (Customized Welfare) ที่คำนึงถึงฐานะทางเศรษฐกิจและสังคมที่แตกต่างกัน โดยมีแนวทางการรับภาระค่าใช้จ่ายร่วมกัน (Cost Sharing)

5.3.3 การสร้างความเสมอภาคในการเข้าถึงทรัพยากร โดยปฏิรูปที่ดินเพื่อการเกษตร สนับสนุนให้เกษตรกรรายย่อยที่ไร้ที่ดินทำกินและยากจนได้มีที่ดินเป็นของตนเองหรือมีสิทธิทำกินในที่ดิน ปฏิรูประบบการบริหารจัดการน้ำอย่างเป็นระบบและเข้าถึงพื้นที่เป้าหมายได้อย่างแท้จริงด้วยการผลักดัน พรบ.ทรัพยากรน้ำ และบูรณาการแผนงานและงบประมาณร่วมกันของหน่วยงาน และสร้างกระบวนการมีส่วนร่วม รวมทั้งปรับโครงสร้างภาษีที่เป็นธรรม เช่น ภาษีที่ดินและสิ่งปลูกสร้าง ภาษีมรดก และภาษีสิ่งแวดล้อม เป็นต้น

5.3.4 การเข้าถึงกระบวนการยุติธรรมอย่างเสมอภาค การคุ้มครองสิทธิขั้นพื้นฐาน และการเข้าถึงกระบวนการยุติธรรมอย่างเท่าเทียมโดยการเสริมศักยภาพและความเข้มแข็งด้านกฎหมายให้แก่ประชาชน รวมทั้งการปรับปรุงและบังคับใช้กฎหมายเพื่อลดปัญหาความเหลื่อมล้ำ เช่น กฎหมายป่าชุมชน กฎหมายภาษีมรดก กฎหมายที่ดิน เป็นต้น

5.4 การรองรับการเชื่อมโยงภูมิภาคและความเป็นเมือง

5.4.1 การลงทุนด้านโครงสร้างพื้นฐานและสิ่งอำนวยความสะดวกของเมือง เตรียมความพร้อมรองรับความเป็นเมือง ทั้งด้านการบริหารจัดการด้านผังเมืองด้านสาธารณสุขโลก สาธารณูปการ ระบบคมนาคมขนส่ง ระบบบริหารจัดการสิ่งแวดล้อม ระบบการศึกษาและระบบสาธารณสุขที่ได้มาตรฐาน มีคุณภาพ และเพียงพอต่อความต้องการของคนในเมือง รวมทั้งเสริมสร้างความสามารถในการบริหารจัดการเมืองตามระดับการพัฒนา

5.4.2 การพัฒนาด้านการขนส่งและโลจิสติกส์เชื่อมโยงกับเพื่อนบ้าน ส่งเสริมและเร่งรัด การพัฒนาระบบการบริหารจัดการโลจิสติกส์ของประเทศเพื่อเพิ่มความสามารถในการแข่งขันของประเทศทั้ง ด้านการค้า การลงทุน และการบริการ โดยคำนึงถึงการเป็นมิตรต่อสิ่งแวดล้อม (Green Logistics) สนับสนุนให้เกิดความร่วมมือในห่วงโซ่อุปทาน และปรับปรุงกฎหมาย กฎระเบียบ รวมทั้งปรับลดกระบวนการด้าน อำนาจความสะดวกทางการค้า ขนส่ง และโลจิสติกส์ให้มีความสะดวกและมีประสิทธิภาพต่อภาคธุรกิจอย่างแท้จริง

5.4.3 การส่งเสริมการลงทุน การค้าชายแดน และการจัดตั้งเขตพัฒนาเศรษฐกิจพิเศษ ให้ ความสำคัญกับนโยบายส่งเสริมการลงทุนและการค้าชายแดนเพื่อดึงดูดให้นักลงทุนในภูมิภาคเข้ามาลงทุนใน ไทยและประเทศเพื่อนบ้าน รวมทั้งส่งเสริมการจัดตั้งเขตพัฒนาเศรษฐกิจพิเศษในพื้นที่ชายแดนโดยให้ ความสำคัญกับการลงทุนโครงสร้างพื้นฐานการส่งเสริมการลงทุนและสิทธิประโยชน์ การบริหารจัดการแรงงาน ต่างต่าง และการให้บริการจุดเดียวเบ็ดเสร็จ เพื่อช่วยอำนวยความสะดวกด้านการค้าชายแดนและการผ่าน แคนระหว่างไทยกับประเทศในภูมิภาคมากขึ้น

5.5 การสร้างความเจริญเติบโตทางเศรษฐกิจและสังคมอย่างเป็นมิตรกับสิ่งแวดล้อม

5.5.1 การรักษาทุนทางธรรมชาติเพื่อการเติบโตสีเขียว ใช้ประโยชน์จากทุนธรรมชาติ โดยคำนึงถึงขีดจำกัดและศักยภาพในการฟื้นตัว ปกป้องรักษาทรัพยากรป่าไม้ โดยสนธิกำลังของทุกภาคส่วน นำระบบสารสนเทศมาใช้เพื่อการบริหารจัดการ บังคับใช้กฎหมายอย่างมีประสิทธิภาพและเป็นธรรม เพิ่มพื้นที่ ป่าไม้โดยส่งเสริมการปลูกไม้มีค่าทางเศรษฐกิจระยะยาว อนุรักษ์และใช้ประโยชน์ความหลากหลายทางชีวภาพ

อย่างยั่งยืนและแบ่งปันผลประโยชน์อย่างเป็นธรรม รวมทั้งผลักดันแนวทางการประเมินมูลค่าของระบบนิเวศ และการสร้างรายได้จากการอนุรักษ์ จัดสรรที่ดินให้แก่ผู้ยากไร้ กระจายการถือครองที่ดิน จัดทำฐานข้อมูลที่ดิน เพื่อการบริหารจัดการอย่างเป็นระบบ การจัดเก็บภาษีที่ดินในอัตราก้าวหน้า กำหนดเขตห้ามการถือครองที่ดินที่เหมาะสม และกำหนดมาตรการป้องกันการถือครองที่ดินของคนต่างชาติ บริหารจัดการน้ำเพื่อให้เกิดความยั่งยืน บูรณาการระหว่างหน่วยงานอย่างเป็นระบบ สร้างศูนย์ข้อมูลทรัพยากรน้ำ จัดตั้งองค์กรบริหารจัดการน้ำในระดับพื้นที่ เช่น คณะกรรมการลุ่มน้ำ และองค์กรผู้นำ คู่มือทรัพยากรทางทะเลและชายฝั่ง ลดความขัดแย้งเชิงนโยบายระหว่างการพัฒนาโครงสร้างพื้นฐาน การท่องเที่ยว การประมง และวิถีชีวิตของชุมชน บริหารจัดการแร่โดยกำหนดปริมาณที่เหมาะสมในการนำมาใช้ประโยชน์ คำนึงถึงความจำเป็นและมูลค่าในอนาคต บังคับใช้มาตรการควบคุมผลกระทบจากการทำเหมืองแร่ที่ก่อมลพิษต่อสภาพแวดล้อมและสุขภาพอนามัยของประชาชน

5.5.2 การส่งเสริมการบริโภคที่เป็นมิตรกับสิ่งแวดล้อม สร้างระบบหมุนเวียนวัสดุที่ใช้แล้วที่มีประสิทธิภาพ ขับเคลื่อนสู่ Zero Waste Society ผ่านมาตรการต่างๆ เช่น การปฏิรูประบบภาษีและค่าธรรมเนียมเพื่อสิ่งแวดล้อม การศึกษาเพื่อสิ่งแวดล้อม มาตรฐานและฉลากสินค้า เป็นต้น

5.5.3 การส่งเสริมการผลิต การลงทุน และการสร้างงานสีเขียว เพื่อยกระดับประเทศสู่เศรษฐกิจและสังคมที่เป็นมิตรกับสิ่งแวดล้อม พัฒนากลยุทธ์อุตสาหกรรมสีเขียว ส่งเสริมผู้ประกอบการให้สามารถปรับระบบห่วงโซ่อุปทานหรือห่วงโซ่คุณค่าที่เป็นมิตรกับสิ่งแวดล้อม (Green Supply Chain/Green Value Chain) ส่งเสริมการทำเกษตรกรรมยั่งยืน รวมทั้งส่งเสริมภาคบริการที่มีผลกระทบต่อสิ่งแวดล้อมน้อย เพื่อให้ประเทศไทยมีศักยภาพให้มีความก้าวหน้ามากขึ้นในการขับเคลื่อนเศรษฐกิจ

5.5.4 การจัดการมลพิษและรักษาคุณภาพสิ่งแวดล้อม ด้วยการเร่งรัดการควบคุมมลพิษทั้งทางอากาศ ชยะ น้ำเสีย และของเสียอันตราย ที่เกิดจากการผลิตและบริโภค เพื่อสร้างคุณภาพสิ่งแวดล้อมที่ดีให้กับประชาชน เร่งรัดแก้ไขปัญหามลพิษทางอากาศเป็นลำดับแรก โดยส่งเสริมให้เกิดกลไกการคัดแยกขยะเพื่อนำกลับมาใช้ใหม่ให้มากที่สุดเร่งกำจัดขยะมูลฝอยตกค้างสะสมในสถานที่กำจัดในพื้นที่วิกฤต สร้างรูปแบบการจัดการขยะมูลฝอยและของเสียอันตรายที่เหมาะสม เน้นการแปรรูปเป็นพลังงาน สร้างวินัยของคนในชาติมุ่งสู่การจัดการที่ยั่งยืน โดยให้ความรู้แก่ประชาชน และการบังคับใช้กฎหมาย

5.5.5 การพัฒนาความร่วมมือด้านสิ่งแวดล้อมระหว่างประเทศ ผลักดันการจัดทำแผนแม่บทการบริหารจัดการทรัพยากรธรรมชาติและสิ่งแวดล้อมของอาเซียน ทาแนวทางการร่วมมือกับอาเซียน และอนุภูมิภาคลุ่มน้ำโขงในประเด็นการขนส่งข้ามพรมแดน การเคลื่อนย้ายแรงงาน การบริหารจัดการพลังงาน และการบริหารจัดการทรัพยากรธรรมชาติ

5.5.6 การเพิ่มขีดความสามารถในการปรับตัวเพื่อรองรับการเปลี่ยนแปลงสภาพภูมิอากาศและการบริหารจัดการเพื่อลดความเสี่ยงด้านภัยพิบัติ เพิ่มขีดความสามารถในการรับมือและปรับตัวต่อการเปลี่ยนแปลงสภาพภูมิอากาศ เพิ่มศักยภาพในการลดการปล่อยก๊าซเรือนกระจกให้กับทุกภาคส่วน ส่งเสริมการวิจัยและพัฒนาทางวิทยาศาสตร์ เทคโนโลยี และนวัตกรรมเพื่อลดผลกระทบและปรับตัวต่อการเปลี่ยนแปลงสภาพภูมิอากาศ พัฒนาระบบฐานข้อมูลและระบบการเตือนภัย ตลอดจนส่งเสริมความร่วมมือระหว่างประเทศด้านการเปลี่ยนแปลงสภาพภูมิอากาศและภัยพิบัติทางธรรมชาติ ให้ความสำคัญกับการป้องกันน้ำท่วม วางแผนป้องกันเมืองและพื้นที่ชายฝั่ง พัฒนาเมืองที่สามารถปรับตัวและยืดหยุ่นต่อการเปลี่ยนแปลงสภาพภูมิอากาศ (Climate Resilience City) การให้บริการของระบบนิเวศ ส่งเสริมการลงทุนของภาคเอกชนในการรับมือภัยพิบัติโดยสร้างแนวป้องกันตามธรรมชาติ และการจัดทำแผนธุรกิจต่อเนื่อง

รวมทั้งการพัฒนากระบวนการจัดการภัยพิบัติให้มีประสิทธิภาพพร้อมรองรับแนวโน้มการเกิดภัยพิบัติที่รุนแรงในอนาคต

5.6 การบริหารราชการแผ่นดินที่มีประสิทธิภาพ

5.6.1 การสร้างโปร่งใสในทุกขั้นตอนของการปฏิบัติราชการ โดยให้มีช่องทางให้ทุกภาคส่วนสามารถเข้าถึง เข้าตรวจสอบข้อมูลของภาคราชการและร้องเรียนได้ เช่น ข้อมูลการประกวดราคา จัดซื้อ จัดจ้างโครงการของทางราชการ ข้อมูลการประมูลโครงการ ผู้ชนะการประมูลและราคาปิดประมูล ข้อมูลความก้าวหน้าตามกระบวนการยุติธรรม เช่น คดีที่ไม่ดำเนินการตามหลักจรรยาภิบาล คดีทุจริตคอร์รัปชันและคดีที่ประชาชนให้ความสนใจในแต่ละยุคสมัย ฯลฯ

5.6.2 การพัฒนาบุคลากรภาครัฐให้มีความเป็นมืออาชีพและเพียงพอต่อการขับเคลื่อนภารกิจภาครัฐร่วมกับภาคเอกชนและภาคประชาสังคมที่เปลี่ยนแปลงไป เพื่อให้ระบบราชการเล็กกะทัดรัดแต่มีความคล่องตัวและมีประสิทธิภาพสูง

5.6.3 การสร้างรูปแบบการพัฒนา อปท. ให้เหมาะสม สามารถรับมือการเปลี่ยนแปลงทางด้านเศรษฐกิจ สังคมและสิ่งแวดล้อม รวมทั้งเป็นแกนหลักในการประสานเครือข่ายและเชื่อมโยงภาคส่วนต่างๆ ในระดับพื้นที่ได้อย่างมีประสิทธิภาพ

5.6.4 การสร้างระบบตรวจสอบ ติดตามและประเมินผลที่มีประสิทธิภาพ สร้างผลงานที่มีคุณภาพ รวดเร็วและน่าเชื่อถือ สามารถเป็นเครื่องมือให้กับคณะรัฐมนตรีประกอบการตัดสินใจในเชิงนโยบายได้ โดยเฉพาะอย่างยิ่งการติดตาม ประเมินผลโครงการใหญ่ๆ ที่มีการใช้จ่ายงบประมาณเป็นจำนวนมาก และเป็นโครงการที่มีผลกระทบในวงกว้าง

1.3 แผนพัฒนาภาค/แผนพัฒนากลุ่มจังหวัด/แผนพัฒนาจังหวัด

▶ แผนยุทธศาสตร์การพัฒนากลุ่มจังหวัดภาคตะวันออกเฉียงเหนือตอนกลาง (กลุ่มจังหวัดร้อยเอ็ด-ขอนแก่น-มหาสารคาม-กาฬสินธุ์)

คณะรัฐมนตรี มีมติเมื่อวันที่ 27 พฤศจิกายน 2550 จัดแบ่งกลุ่มจังหวัด เป็น 18 กลุ่มจังหวัดโดยจังหวัดขอนแก่น จัดอยู่ในกลุ่มจังหวัดภาคตะวันออกเฉียงเหนือตอนกลาง ประกอบด้วย จังหวัดขอนแก่น ร้อยเอ็ด มหาสารคาม และกาฬสินธุ์ หรือเรียกว่ากลุ่ม "ร้อยแก่นสารสินธุ์" (ร้อย มาจาก ร้อยเอ็ด, แก่น มาจาก ขอนแก่น, สาร มาจาก มหาสารคาม, สินธุ์ มาจาก กาฬสินธุ์)

รูปที่ 1 แสดงการจัดกลุ่มจังหวัด 18 กลุ่มจังหวัด

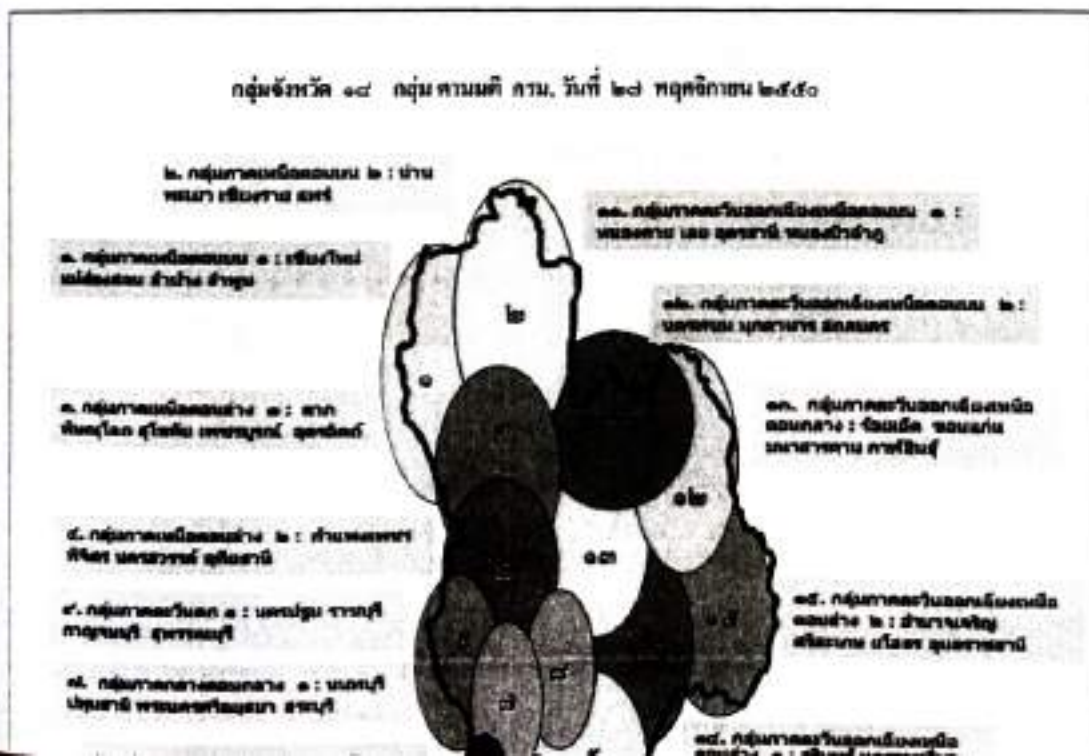

“เพิ่มผลผลิตพืชเศรษฐกิจหลัก (ข้าว อ้อย มันสำปะหลัง) อุตสาหกรรม การค้า การบริการ การท่องเที่ยวและการลงทุนสู่สากล” เป้าหมายการพัฒนา เพื่อ

เป้าประสงค์ (เชิงวิสัยทัศน์)

เพื่อก้าวไปสู่วิสัยทัศน์และการพัฒนาของกลุ่มจังหวัดที่พึงปรารถนาในระยะยาว 4 ปี จึงได้กำหนดเป้าหมายหลักในการพัฒนาภูมิภาคไว้ดังนี้

- 1) เพิ่มคุณภาพการผลิตพืชเศรษฐกิจหลักให้ได้มาตรฐาน
- 2) เพิ่มมูลค่าการค้า การลงทุน การแปรรูปพืชเศรษฐกิจ
- 3) พัฒนาการท่องเที่ยวของกลุ่มจังหวัดสู่การท่องเที่ยวอย่างยั่งยืน
- 4) เสริมความพร้อมกลุ่มจังหวัดในการเข้าสู่ประชาคมเศรษฐกิจอาเซียน

ตัวชี้วัดรวม

- 1) ร้อยละผลผลิตเฉลี่ยต่อไร่ที่เพิ่มขึ้น
- 2) ร้อยละของจำนวนแปลงที่ได้รับการรับรอง GAP
- 3) ร้อยละมูลค่าภาคการค้าการลงทุนที่เพิ่มขึ้น
- 4) ร้อยละรายได้จากการท่องเที่ยวของกลุ่มจังหวัดที่เพิ่มขึ้น

ประเด็นยุทธศาสตร์/กลยุทธ์/แนวทางการพัฒนา

กลุ่มจังหวัดภาคตะวันออกเฉียงเหนือตอนกลางได้กำหนดประเด็นยุทธศาสตร์ เป้าประสงค์ตัวชี้วัด และกลยุทธ์การพัฒนาเพื่อบรรลุวิสัยทัศน์ของการพัฒนารายได้ประเด็นยุทธศาสตร์ รวม 4 ประเด็นยุทธศาสตร์ ดังนี้

ประเด็นยุทธศาสตร์ที่ 1 การพัฒนาศักยภาพการผลิต การแปรรูป การค้า พืชเศรษฐกิจให้มีความเข้มแข็ง

1) เป้าประสงค์

- 1.1) เพิ่มคุณภาพผลผลิตทางการเกษตรให้มีคุณภาพที่ดี
- 1.2) พัฒนาคุณภาพผลิตภัณฑ์แปรรูปและเพิ่มช่องทางการตลาดสินค้าเกษตรและผลิตภัณฑ์

แปรรูปจากสินค้าเกษตร

2) ตัวชี้วัด

- 2.1) ร้อยละที่เพิ่มขึ้นของจำนวนแปลงที่ได้รับการรับรอง GAP
- 2.2) ร้อยละผลผลิตเฉลี่ยต่อไร่ที่เพิ่มขึ้น

3) กลยุทธ์และแนวทางการพัฒนา ประกอบด้วยกลยุทธ์ 3 กลยุทธ์ ดังนี้

- 3.1) เพิ่มประสิทธิภาพและมาตรฐานการผลิต
- 3.2) พัฒนาและสร้างมูลค่าเพิ่มสินค้าพืชเศรษฐกิจหลัก
- 3.3) พัฒนาการค้า การลงทุนและแปรรูปพืชเศรษฐกิจหลัก

ประเด็นยุทธศาสตร์ที่ 2 การส่งเสริมการค้า การบริการ ลงทุนและพัฒนาอุตสาหกรรมให้เป็นมิตรต่อสิ่งแวดล้อม

1) เป้าประสงค์

- 1.1) เพิ่มมูลค่าการค้าการลงทุนและรายได้กลุ่มจังหวัด
- 1.2) มีความพร้อมด้านโครงสร้างพื้นฐานเพื่อรองรับการลงทุน

1.3) เพิ่มผลผลิตภาพแรงงานในกลุ่มจังหวัด

2) ตัวชี้วัด

- 2.1) ร้อยละที่เพิ่มขึ้นของมูลค่าการค้าของกลุ่มจังหวัด
- 2.2) ร้อยละที่เพิ่มขึ้นของมูลค่าการลงทุนในกลุ่มจังหวัด
- 2.3) ร้อยละความสำเร็จในการพัฒนาโครงข่ายคมนาคมกลุ่มจังหวัด

3) กลยุทธ์และแนวทางการพัฒนา

- 3.1) พัฒนาโครงสร้างพื้นฐานเพื่อรองรับการลงทุน
- 3.2) พัฒนาคุณภาพฝีมือแรงงานและเพิ่มทักษะแก่ผู้ประกอบการเพื่อรองรับการเจริญ

ด้านอุตสาหกรรม

- 3.3) ส่งเสริมการวิจัยนวัตกรรมสำหรับอุตสาหกรรมแปรรูปเกษตร
- 3.4) จัดหาช่องทางการตลาดสำหรับผลิตภัณฑ์แปรรูปเกษตร

ประเด็นยุทธศาสตร์ที่ 3 การเพิ่มศักยภาพการท่องเที่ยวกลุ่มจังหวัด

1) เป้าประสงค์

- 1.1) รายได้จากการท่องเที่ยวและผลิตภัณฑ์ที่เกี่ยวข้องเพิ่มขึ้น
- 1.2) เชื่อมโยงการบริหารจัดการท่องเที่ยวกลุ่มจังหวัดอย่างเป็นระบบ

2) ตัวชี้วัด

- 2.1) ระดับความสำเร็จของการพัฒนาคุณภาพด้านการท่องเที่ยว
- 2.2) รายได้จากการจำหน่ายผลิตภัณฑ์ใหม่
- 2.3) รายได้จากการท่องเที่ยวกลุ่มจังหวัดที่เพิ่มขึ้น

3) กลยุทธ์และแนวทางการพัฒนา มี 3 กลยุทธ์ ดังนี้

- 3.1) พัฒนาศักยภาพการท่องเที่ยวเพื่อรองรับนักท่องเที่ยว
- 3.2) พัฒนาเครือข่ายอุตสาหกรรมการท่องเที่ยวและบริการ
- 3.3) ส่งเสริมกิจกรรมและช่องทางการตลาดด้านการท่องเที่ยว

ประเด็นยุทธศาสตร์ที่ 4 การก้าวสู่ประชาคมเศรษฐกิจอาเซียน

1) เป้าประสงค์

- 1.1) พัฒนาบุคลากรกลุ่มจังหวัดรองรับประชาคมอาเซียน
- 1.2) พัฒนาปัจจัยการบริหารงานกลุ่มจังหวัด
- 1.3) พัฒนาระบบการบริหารการวางแผน

2) ตัวชี้วัด

- 2.1) จำนวนคนที่ได้รับการพัฒนาองค์ความรู้เรื่องประชาคมเศรษฐกิจอาเซียน
- 2.2) ร้อยละความพึงพอใจของผู้รับบริการจากสำนักบริหารยุทธศาสตร์กลุ่มจังหวัด

3) กลยุทธ์และแนวทางการพัฒนา มี 3 กลยุทธ์ ดังนี้

- 3.1) พัฒนาบุคลากรกลุ่มจังหวัดเพื่อรองรับประชาคมเศรษฐกิจอาเซียน
- 3.2) พัฒนาปัจจัยการบริหารกลุ่มจังหวัด
- 3.3) พัฒนาระบบการบริหารการวางแผน

ศักยภาพและเป้าหมายการพัฒนา

1. ข้าวหอมมะลิ

- เป็นฐานการผลิตข้าวหอมมะลิที่มีคุณภาพและมาตรฐานของโลก (Valley of the best jasmine rice)

- สร้างมูลค่าเพิ่มการแปรรูปผลผลิตข้าวหอมมะลิเชิงพาณิชย์
- ศูนย์การวิจัยเรียนรู้การผลิตข้าวหอมมะลิ

2. ลำไย

- ไยไทยสู่สากล

3. ยกระดับการผลิตพืชพลังงานทดแทน

- ฐานการผลิตและแปรรูปมันสำปะหลังเพื่อการค้า
- ฐานการผลิตอ้อย

4. ศูนย์กลางอุตสาหกรรมการค้า การลงทุน การบริการ

- ศูนย์กลางเศรษฐกิจสู่อนุภูมิภาคลุ่มน้ำโขง

5. การท่องเที่ยว

- ตามรอยเส้นทางโคโนเสาร์และโบราณสถานยุคก่อนประวัติศาสตร์
- ท่องเที่ยวเชิงศาสนา/วัฒนธรรม (ไหว้พระ 4 เมือง รุ่งเรืองตลอดชีวิต) พระธาตุขามแก่น

พระธาตุยาकु พระธาตุนาคูน พระมหาธาตุเจดีย์ชัยมงคล

6. ศูนย์กลางการศึกษา

- เป็นศูนย์กลางการศึกษาและวิจัยของภูมิภาค
- การแลกเปลี่ยนนักศึกษาในอาเซียน
- การนำผลงานวิจัยไปใช้เพื่อตอบสนองความต้องการของกลุ่มจังหวัดในเชิงธุรกิจ

แผนพัฒนาจังหวัดขอนแก่น 4 ปี (พ.ศ.2557-2560) ฉบับทบทวน

แผนพัฒนาจังหวัดขอนแก่นกำหนดวิสัยทัศน์การพัฒนา ไว้ว่า "ขอนแก่นเมืองนำอยู่ ศูนย์กลางเชื่อมโยงการค้า การลงทุน และการบริการของกลุ่มประเทศอนุภูมิภาคลุ่มน้ำโขง"

- พันธกิจ
- 1 เสริมสร้างชุมชนให้เข้มแข็ง คนในชุมชนมีชีวิตอยู่ด้วยความผาสุก
 - 2 พัฒนาให้เป็นเมืองนำอยู่อย่างยั่งยืน
 - 3 พัฒนาให้เป็นศูนย์กลางของกลุ่มประเทศอนุภูมิภาคลุ่มน้ำโขง

เป้าประสงค์

1. อัตราการเจริญเติบโตทางด้านเศรษฐกิจเพิ่มขึ้น และมีเสถียรภาพ
2. ยกระดับคุณภาพชีวิตของประชาชน และสร้างความมั่นคงทางสังคม
3. อนุรักษ์ พื้นฟู ทรัพยากรธรรมชาติและสิ่งแวดล้อม และเสริมสร้างความเข้มแข็งในการบริหารจัดการอย่างยั่งยืน
4. ยกระดับการค้า การลงทุน และการบริการให้มีการเชื่อมโยงกับกลุ่มประเทศอนุภูมิภาคลุ่มน้ำโขง และอาเซียน

ประเด็นยุทธศาสตร์

1. การพัฒนาเศรษฐกิจให้มีความมั่นคงและมีความสามารถทางการแข่งขัน
2. การพัฒนาคนและสังคมที่มีคุณภาพ
3. การบริหารจัดการทรัพยากรธรรมชาติและสิ่งแวดล้อมเพื่อพัฒนาอย่างยั่งยืน
4. การเสริมสร้างความมั่นคงและความปลอดภัยในชีวิตและทรัพย์สิน
5. การเพิ่มศักยภาพของเมืองเพื่อเชื่อมโยงโอกาสจากกลุ่มประเทศอนุภูมิภาคแม่น้ำโขง
6. การพัฒนาการบริหารภาครัฐ

1.4 ยุทธศาสตร์การพัฒนาขององค์กรปกครองส่วนท้องถิ่นในเขตจังหวัด

วิสัยทัศน์

"ขอนแก่นเมืองน่าอยู่ ชุมชนเข้มแข็ง เป็นศูนย์กลางการเรียนรู้ และเมืองหลักเศรษฐกิจของภาคตะวันออกเฉียงเหนือ"

พันธกิจ

1. เสริมสร้างชุมชนให้เข้มแข็งและพัฒนาให้เป็นเมืองที่น่าอยู่อย่างยั่งยืน
2. พัฒนาคนให้มีคุณภาพ มีทักษะในวิชาชีพ มีคุณธรรม และจริยธรรม
3. จัดการศึกษาในและนอกระบบให้ได้มาตรฐาน และสร้างสังคมแห่งการเรียนรู้
4. สร้างเศรษฐกิจฐานรากให้เข้มแข็งและแข่งขันได้ โดยเชื่อมโยงการค้า การลงทุน การบริการและการท่องเที่ยว
5. พัฒนาโครงข่ายระบบการคมนาคมขนส่ง ระบบบริการสาธารณะ และเครือข่ายการป้องกันและบรรเทาสาธารณภัยให้มีประสิทธิภาพ และได้มาตรฐาน
6. บริหารจัดการทรัพยากรธรรมชาติและสิ่งแวดล้อมให้เกิดประโยชน์ มีความสมดุล และเกิดประสิทธิภาพอย่างยั่งยืน
7. สืบสานวัฒนธรรม ขนบธรรมเนียม ประเพณี ที่ดีงามของท้องถิ่นให้คงอยู่ ส่งเสริมการท่องเที่ยวของชุมชนที่เป็นเอกลักษณ์ท้องถิ่น

ประเด็นยุทธศาสตร์ ประกอบด้วย 8 ยุทธศาสตร์ ดังนี้

- | | |
|-----------------|--|
| ยุทธศาสตร์ที่ 1 | การพัฒนาเมืองและชุมชน |
| ยุทธศาสตร์ที่ 2 | การพัฒนาโครงสร้างพื้นฐาน |
| ยุทธศาสตร์ที่ 3 | การพัฒนาการศึกษาและศักยภาพพลเมือง |
| ยุทธศาสตร์ที่ 4 | การบริหารจัดการทรัพยากรธรรมชาติและสิ่งแวดล้อมเพื่อพัฒนาอย่างยั่งยืน |
| ยุทธศาสตร์ที่ 5 | การพัฒนาการเกษตรยั่งยืน |
| ยุทธศาสตร์ที่ 6 | การเสริมสร้างสุขภาวะ |
| ยุทธศาสตร์ที่ 7 | การสร้างเสริมทุนทางสังคมให้เข้มแข็งและพัฒนาเศรษฐกิจชุมชน เพื่อการแข่งขัน-ภายใต้หลักปรัชญาเศรษฐกิจพอเพียง |
| ยุทธศาสตร์ที่ 8 | การพัฒนาการบริหารภาครัฐ ภายใต้หลักธรรมาภิบาล |

ประเด็นยุทธศาสตร์และแนวทางการพัฒนา ประกอบด้วย 8 ยุทธศาสตร์ 44 แนวทาง การพัฒนา ดังนี้

ยุทธศาสตร์ที่ 1 การพัฒนาเมืองและชุมชน ประกอบด้วย 5 แนวทางการพัฒนา ดังนี้

- 1.1 พัฒนาระบบสาธารณูปโภค สาธารณูปการ ชุมชนเมือง และชนบท อย่างทั่วถึงและเป็นระบบ
- 1.2 พัฒนาเพิ่มประสิทธิภาพระบบเครือข่ายการป้องกันและบรรเทาสาธารณภัยในท้องถิ่นให้มีประสิทธิภาพได้มาตรฐาน
- 1.3 พัฒนา ส่งเสริม และสนับสนุนระบบการรักษาความปลอดภัย ในเขตเมืองและชุมชนแบบมีส่วนร่วม
- 1.4 ส่งเสริม สนับสนุนการป้องกันและแก้ไขปัญหายาเสพติดและอบายมุขอย่างเป็นระบบครบวงจร
- 1.5 สร้างวินัยประชาชน และความร่วมมือในการดูแลความเป็นระเบียบชุมชน การจราจร และการลดอุบัติเหตุ

ยุทธศาสตร์ที่ 2 การพัฒนาโครงสร้างพื้นฐาน ประกอบด้วย 5 แนวทางการพัฒนา ดังนี้

- 2.1 พัฒนาโครงสร้างพื้นฐานเส้นทางคมนาคมขนส่งให้ได้มาตรฐานและทั่วถึง
- 2.2 พัฒนาระบบการให้บริการขนส่งมวลชนให้ได้มาตรฐาน สะดวก สะอาดและปลอดภัย
- 2.3 พัฒนาจังหวัดเพื่อรองรับการเปลี่ยนแปลงในการเข้าสู่ประชาคมเศรษฐกิจอาเซียนและเป็นศูนย์กลางการพัฒนาในด้านต่างๆ อย่างสมดุล
- 2.4 พัฒนาพื้นที่สีเขียวและปรับปรุงภูมิทัศน์ที่สวยงาม เหมาะสม
- 2.5 สนับสนุนชุมชน หน่วยงาน ผู้ประกอบการ ในการพัฒนาระบบสุขาภิบาล และรักษาความสะอาดของครอบครัว ชุมชน (ถังดักไขมัน บึงประดิษฐ์ ตลาด ทางระบาย การกำจัดของเสีย)

ยุทธศาสตร์ที่ 3 การพัฒนาการศึกษาและศักยภาพพลเมือง ประกอบด้วย 7 แนวทางการพัฒนา ดังนี้

- 3.1 ส่งเสริมและพัฒนาคุณภาพการศึกษาขั้นพื้นฐานในระบบให้ได้มาตรฐานและสนับสนุนให้ผู้เรียนได้รับการพัฒนาเต็มศักยภาพ
- 3.2 เพิ่มโอกาสทางการศึกษานอกระบบและการศึกษาตามอัธยาศัยสำหรับประชาชนทุกเพศวัยอย่างทั่วถึงและมีคุณภาพ
- 3.3 พัฒนา ส่งเสริม และสนับสนุนการกีฬาขั้นพื้นฐานสู่ความเป็นเลิศและมุ่งสู่กีฬามืออาชีพและการกีฬานันทนาการเพื่อออกกำลังกาย
- 3.4 ส่งเสริม สนับสนุนและการพัฒนาการประกอบอาชีพ / ทักษะฝีมือ ที่เหมาะสมตรงศักยภาพของประชาชน
- 3.5 ส่งเสริมและปลูกฝังค่านิยมหลัก 12 ประการ
- 3.6 เพิ่มพื้นที่สร้างสรรค์แก่เด็กและเยาวชน กิจกรรมจิตอาสา เพื่อการใช้ทักษะชีวิตที่ตีเห็นคุณค่าตนเองและสังคม
- 3.7 ส่งเสริมกระบวนการพัฒนาประชาธิปไตยในชุมชนท้องถิ่นและยกระดับทักษะประชาชนในการเป็นผู้นำการเปลี่ยนแปลง

ยุทธศาสตร์ที่ 4 การบริหารจัดการทรัพยากรธรรมชาติและสิ่งแวดล้อม เพื่อการพัฒนาอย่างยั่งยืน ประกอบด้วยแนวทางการพัฒนา 7 แนวทาง ดังนี้

- 4.1 บริหารจัดการ อนุรักษ์ พื้นฟูทรัพยากรธรรมชาติและสิ่งแวดล้อมแบบบูรณาการและยั่งยืน
- 4.2 อนุรักษ์ พื้นฟู และเพิ่มพื้นที่ป่า ป่าชุมชน และป่าต้นน้ำลำธารให้เกิดความอุดมสมบูรณ์
- 4.3 พัฒนาพื้นที่แหล่งน้ำ แหล่งน้ำใต้ดินและการบริหารจัดการน้ำอย่างเป็นระบบ และมี

ประสิทธิภาพ โดยประชาชนมีส่วนร่วม

- 4.4 เพิ่มประสิทธิภาพการจัดการขยะชุมชน สิ่งปฏิกูล และน้ำเสีย
- 4.5 สร้างสังคมและพลเมืองที่เป็นมิตรกับสิ่งแวดล้อม
- 4.6 ส่งเสริมการใช้พลังงานทางเลือกโซลาร์ฟาร์ม
- 4.7 พัฒนาด้านแบบกิจกรรม / สาธิต แนวทางการใช้พลังงานทางเลือกใน อปท. ตามศักยภาพ

ยุทธศาสตร์ที่ 5 การพัฒนาการเกษตรอย่างยั่งยืน ประกอบด้วย 5 แนวทางการพัฒนา ดังนี้

- 5.1 พัฒนาส่งเสริมการเกษตรตามหลักปรัชญาเศรษฐกิจพอเพียง
- 5.2 เพิ่มประสิทธิภาพการผลิตและสร้างมูลค่าเพิ่มให้ภาคเกษตร
- 5.3 ยกระดับคุณภาพการผลิตพืชอาหารที่ปลอดภัย (Food Safety) และสนับสนุน

การเกษตร

อินทรีย์เพื่อภาวะสุขภาพ

- 5.4 สนับสนุนการพัฒนารูปแบบการถ่ายทอดเทคโนโลยีการเกษตรที่เหมาะสมและนวัตกรรม

ในพื้นที่

- 5.5 ส่งเสริมการพัฒนาแหล่งเรียนรู้และต้นแบบเศรษฐกิจพอเพียงที่สอดคล้องกับพื้นที่

ยุทธศาสตร์ที่ 6 การเสริมสร้างสุขภาวะ ประกอบด้วยแนวทางการพัฒนา 5 แนวทาง ดังนี้

- 6.1 พัฒนาระบบบริการด้านสาธารณสุขให้มีคุณภาพ และเข้าถึงได้อย่างทั่วถึงเท่าเทียมในระดับปฐมภูมิ
- 6.2 พัฒนาระบบบริการทางสังคมให้มีคุณภาพ และเข้าถึงได้อย่างทั่วถึงเท่าเทียม
- 6.3 สนับสนุนการฟื้นฟูการแพทย์แผนไทยและแพทย์ทางเลือกตามความเหมาะสมและ

เชื่อมโยงกับการดูแลสุขภาพ

- 6.4 สนับสนุนการปฏิบัติงานของอาสาสมัครสาธารณสุขมูลฐาน (อสม) และพัฒนารูปแบบ

การบริการประชาชน

- 6.5 เฝ้าระวัง ป้องกัน โรคติดต่อ โรคอุบัติใหม่และการเผยแพร่ระบาดของโรคในพื้นที่ และพัฒนาระบบการส่งต่อร่วมกับหน่วยบริการที่มีคุณภาพ

ยุทธศาสตร์ที่ 7 การสร้างเสริมทุนทางสังคมให้เข้มแข็ง และพัฒนาเศรษฐกิจชุมชนเพื่อการแข่งขันภายใต้หลักปรัชญาเศรษฐกิจพอเพียง ประกอบด้วยแนวทางการพัฒนา 5 แนวทาง ดังนี้

- 7.1 เสริมสร้างค่านิยม คุณธรรม จริยธรรม จิตสาธารณะ และวัฒนธรรมที่ดั่งามแก่เด็กและ

เยาวชน

- 7.2 อนุรักษ์ สืบสานทำนุบำรุงศาสนา ศิลปวัฒนธรรม ชนบธรรมเนียมประเพณีและภูมิ

ปัญญาท้องถิ่น

- 7.3 พัฒนาและส่งเสริมเครือข่ายวิสาหกิจชุมชนให้เข้มแข็งและสามารถแข่งขันได้

- 7.4 พัฒนา ส่งเสริม การพาณิชย์ การลงทุนและการท่องเที่ยว

- 7.5 ส่งเสริม สนับสนุนกระบวนการเรียนรู้ และการนำหลักปรัชญาเศรษฐกิจพอเพียงไปใช้ใน

การประกอบอาชีพ

ยุทธศาสตร์ที่ 8 การพัฒนาการบริหารภาครัฐ ภายใต้หลักการมาภิบาล ประกอบด้วยแนวทางการพัฒนา 5 แนวทาง ดังนี้

- 8.1 ส่งเสริมการกระจายอำนาจให้แก่ภาคประชาชน
 - 8.2 ส่งเสริม สนับสนุนและพัฒนาระบบเทคโนโลยีสารสนเทศและนวัตกรรมใหม่ในการปฏิบัติงานและบริการประชาชนอย่างต่อเนื่อง
 - 8.3 พัฒนาขีดสมรรถนะของบุคลากรให้เพิ่มขึ้นและพร้อมรับการเปลี่ยนแปลง
 - 8.4 ส่งเสริมการมีส่วนร่วมและการสร้างเครือข่ายของภาคประชาชน
 - 8.5 พัฒนาระบบข้อมูลข่าวสารและความโปร่งใสส่งเสริมให้ประชาชนมีส่วนร่วมในการ
2. ยุทธศาสตร์ขององค์กรปกครองส่วนท้องถิ่น

๒.๑ วิสัยทัศน์

วิสัยทัศน์การพัฒนาขององค์การบริหารส่วนตำบลศรีบุญเรือง

คณะผู้บริหารองค์การบริหารส่วนตำบลศรีบุญเรือง ได้กำหนดวิสัยทัศน์ในช่วงระยะเวลาสามปี ดังนี้

“ ส่งเสริมการเกษตร พัฒนาคุณภาพ ส่งเสริมเศรษฐกิจพอเพียง
พึ่งตนเองได้ น้อมนำเศรษฐกิจพอเพียง ”

พันธกิจ การพัฒนาขององค์การบริหารส่วนตำบลศรีบุญเรือง มีดังนี้

1. จัดให้มีบริการสาธารณะ โครงสร้างพื้นฐาน
2. บำรุงและส่งเสริมการประกอบอาชีพ ตามแนวทางปรัชญาเศรษฐกิจพอเพียง
3. ส่งเสริมอนุรักษ์ภูมิปัญญาท้องถิ่น
4. ส่งเสริมพัฒนาคุณภาพชีวิต
5. พัฒนาการบริหารจัดการภาครัฐที่ดี และการมีส่วนร่วมจากทุกภาคส่วน

4.1. ยุทธศาสตร์และแนวทางการพัฒนา

ยุทธศาสตร์และแนวทางการพัฒนาขององค์การบริหารส่วนตำบลศรีบุญเรือง ซึ่งได้กำหนดจำนวน 7 ยุทธศาสตร์ โดยให้ลำดับความสำคัญในการพัฒนาควบคู่กันไปทุกด้าน ดังนี้

1. ยุทธศาสตร์การพัฒนาด้านโครงสร้างพื้นฐาน

เป้าประสงค์

เพื่อก่อสร้างและซ่อมแซมบำรุงโครงสร้างพื้นฐานในเขตองค์การบริหารส่วนตำบลให้มีความสะดวกและมาตรฐาน เพื่อสนับสนุนยุทธศาสตร์ด้านอื่น ๆ ให้ประสบความสำเร็จ โดยเฉพาะอย่างยิ่งด้านคมนาคมขนส่ง ด้านความสงบเรียบร้อย และความสงบสุขของประชาชนและด้านเศรษฐกิจ

ตัวชี้วัด

5. จำนวนการก่อสร้างและปรับปรุงถนนทางระบายน้ำ
6. จำนวนปริมาณการขยายเขตไฟฟ้าและไฟฟ้าสาธารณะให้ครบทุกครัวเรือน

7. จำนวนปริมาณการขยายประปาให้ครบทุกครัวเรือน
8. จำนวนการได้รับบริการสาธารณะอื่นๆ เช่น โทรศัพท์สาธารณะและทุนสำหรับผู้ป่วยเอดส์ และด้านอื่นๆ ที่จำเป็น

คำเป้าหมาย

ก่อสร้างโครงสร้างพื้นฐานทางด้านเศรษฐกิจให้ประชาชนได้รับการบริการสาธารณะให้ความสะดวกและรวดเร็วขึ้น โดยเน้นการมีมาตรฐานและเกิดความยุติธรรมดังนี้

5. ก่อสร้างและปรับปรุงบำรุงถนน สะพาน ทางเท้า ท่อระบายน้ำให้เป็นไปด้วยความสะดวก
6. ก่อสร้างขยายเขตไฟฟ้าและไฟฟ้าสาธารณะ
7. ก่อสร้างและขยายเขตระบบประปาหมู่บ้าน
8. บริการสาธารณะ

2.ยุทธศาสตร์การพัฒนาด้านเศรษฐกิจ

เป้าประสงค์

เพื่อสนับสนุนเสริมสร้างความเข้มแข็งของชุมชนทางเศรษฐกิจระดับบุคคล ครัวเรือน และชุมชนท้องถิ่น การสร้างศักยภาพการแข่งขันทางเศรษฐกิจ การเพิ่มผลผลิตสินค้าทางการเกษตร เพื่อการแข่งขัน การส่งเสริมสินค้า และพัฒนาผลิตภัณฑ์ หนึ่งตำบล หนึ่งผลิตภัณฑ์ OTOP ให้มีความสามารถและทักษะในการพัฒนาฝีมือในการผลิตเพิ่มมูลค่าของสินค้า ความสามารถในการแข่งขันและแก้ไขปัญหาความยากจน

ตัวชี้วัด

4. จำนวนบุคลากรที่มีทักษะความรู้ในการเพิ่มผลผลิตทางการเกษตร
5. จำนวนครัวเรือนและกลุ่มอาชีพที่มีทักษะในการประกอบอาชีพ
6. จำนวนการประกอบการที่เพิ่มขึ้นอย่างมีระบบ

คำเป้าหมาย

1. การพัฒนาด้านเกษตรและส่งเสริมความรู้ให้เกษตรกร

3.ยุทธศาสตร์การพัฒนาคุณภาพชีวิต

เป้าประสงค์

เพื่อเสริมสร้างทักษะของคนภายในชุมชนทั้งทางด้านจิตใจ ด้านการศึกษา ด้านสุขภาพอนามัย ด้านสวัสดิการและสังคม ด้านกีฬา ให้มีคุณภาพและพึ่งพาตนเองได้

ตัวชี้วัด

7. จำนวนประชาชนที่จิตสำนึกในด้านจริยธรรมและคุณธรรม
8. จำนวนประชาชนที่อนุรักษ์ และสืบสานวัฒนธรรมประเพณีท้องถิ่น
9. จำนวนประชาชนที่ได้รับความรู้ด้านการศึกษาเพิ่มขึ้น
10. จำนวนประชาชนผู้มีสุขภาพร่างกายและสุขภาพจิตดี
11. จำนวนประชาชนมีความรู้เกี่ยวกับโรคติดต่อเพิ่มมากขึ้น
12. จำนวนผู้ที่มีความสนใจเกี่ยวกับกีฬาและกิจกรรมนันทนาการเพิ่มมากขึ้น

คำเป้าหมาย

7. การพัฒนาด้านคุณธรรม จริยธรรมและวัฒนธรรมประเพณีท้องถิ่น
8. การส่งเสริมด้านการศึกษา

9. การส่งเสริมด้านสาธารณสุข
10. การพัฒนาและส่งเสริมด้านสวัสดิการชุมชน
11. การพัฒนาด้านกีฬาและนันทนาการ
12. การพัฒนาด้านปศุสัตว์

4. ยุทธศาสตร์การพัฒนาด้านสิ่งแวดล้อม

เป้าประสงค์

เพื่อพัฒนาระบบการจัดการสิ่งแวดล้อมอันพึงปรารถนาาร่วมกัน ในการพัฒนาเมือง และชนบท
อย่างยั่งยืน การจัดการทรัพยากรธรรมชาติ และสิ่งแวดล้อม ตามยุทธศาสตร์การพัฒนาของจังหวัดขอนแก่น

ตัวชี้วัด

1. จำนวนประชาชนที่สร้างจิตสำนึกและความตระหนักการอนุรักษ์สิ่งแวดล้อมเพิ่มมากขึ้น
2. จำนวนปริมาณขยะมูลฝอยที่ให้การบริการลดน้อยลงมีการกำจัดสิ่งปฏิกูลอย่างถูกวิธี

ค่าเป้าหมาย

1. การสร้างจิตสำนึกและความตระหนักในการจัดการทรัพยากรน้ำและสิ่งแวดล้อม
2. การจัดการระบบบำบัดน้ำเสีย
3. การบริหารจัดการขยะมูลฝอยและการกำจัดขยะ

5. ยุทธศาสตร์การบริหารจัดการบ้านเมืองที่ดี

เป้าประสงค์

เพื่อสนับสนุนประชาชนทุกภาคส่วน ให้มีส่วนร่วมในการพัฒนา และตรวจสอบการทำงานของภาครัฐ
ให้บรรลุตามวัตถุประสงค์และเป็นไปตามแนวทางการดำเนินงานของจังหวัดขอนแก่นตามยุทธศาสตร์การจัดระบบ
การบริหารจัดการให้เป็นไปตามหลักการบริหารจัดการบ้านเมืองที่ดี

ตัวชี้วัด

5. จำนวนบุคลากรอบรมเกี่ยวกับระเบียบ กฎหมาย ข้อบังคับ ที่เกี่ยวข้องในการปฏิบัติงาน
6. ส่งเสริมจัดระบบการบริการประชาชนให้มีมาตรฐาน
7. ส่งเสริมและการพัฒนาในการจัดระเบียบสังคมให้ชุมชนเข้มแข็ง
8. ความพึงพอใจของประชาชนผู้ใช้บริการ

ค่าเป้าหมาย

5. ส่งเสริมการเพิ่มศักยภาพของบุคลากรและองค์กรให้มีขีดความสามารถในการพัฒนา
 6. ปรับปรุงและพัฒนาระบบการให้บริการประชาชนให้มีมาตรฐาน
 7. การพัฒนาและจัดระเบียบของชุมชนและสังคม
 8. การพัฒนาด้านทรัพยากรมนุษย์และการบริหารจัดการที่ดี
6. ยุทธศาสตร์ตามแผนการกระจายอำนาจให้แก่องค์กรปกครองส่วนท้องถิ่นและแนวนโยบายของรัฐบาล

เป้าประสงค์

เพื่อการปฏิบัติงานหรือดำเนินงานขององค์กรปกครองส่วนท้องถิ่น สอดคล้องกับตามแผนการ
กระจายอำนาจและแนวทางนโยบายของรัฐบาล

ตัวชี้วัด

3. ปัญหาเสียดังไม่มีและชุมชนเข้มแข็ง

ประชาชนได้รับความปลอดภัยในชีวิตและทรัพย์สิน จำนวนอุบัติเหตุ อาชญากรรมมีจำนวนลดลง

ค่าเป้าหมาย

3. ส่งเสริมมาตรการป้องกัน เน้นการรักษาป่าอนุรักษ์ศึกษาพฤกษศาสตร์และการรักษาชุมชนให้เข้มแข็ง

ต่างท้องถิ่น

4. ส่งเสริมระบบความปลอดภัยในชีวิตและทรัพย์สินให้สามารถลดปัญหาความรุนแรงจากอุบัติเหตุ

อุบัติเหตุ สาธารณกรรมและการบรรเทาสาธารณภัย

7.ยุทธศาสตร์การพัฒนาประชาธิปไตยโดยการมีส่วนร่วมและความเข้มแข็งให้กับกระบวนการ

การประชาสังคม

เป้าประสงค์

เพื่อสนับสนุนประชาชนทุกภาคส่วน ให้มีส่วนร่วมในการพัฒนาและตรวจสอบการทำงาน

ของภาครัฐ ให้บรรลุตามวัตถุประสงค์ และเป็นไปตามแนวทางของจังหวัดขอนแก่น ตามยุทธศาสตร์

การพัฒนาประชาธิปไตยโดยการมีส่วนร่วม และความเข้มแข็งให้กับกระบวนการการประชาสังคม

ตัวชี้วัด

4. ส่งเสริมให้ประชาชนและองค์กรเข้ามาจับภาพและส่วนร่วมในการพัฒนาท้องถิ่น
5. จัดทำประชาคมหมู่บ้านให้ประชาชน แสดงความคิดเห็นและนำข้อเสนอแนะในการจัดทำแผนพัฒนา
6. จัดอบรมให้ความรู้เกี่ยวกับการเลือกตั้งส่วนท้องถิ่น
4. ประชาสัมพันธ์เรื่องประชาธิปไตยให้ประชาชน

ค่าเป้าหมาย

3. ส่งเสริมการมีส่วนร่วมของประชาชนและองค์กรทุกภาคส่วน
4. ส่งเสริมให้ความรู้ความเข้าใจเกี่ยวกับประชาธิปไตยแบบมีส่วนร่วมของประชาชนอย่างทั่วถึง

7.จุดยืนทางยุทธศาสตร์

จุดยืนทางยุทธศาสตร์ องค์การบริหารส่วนตำบลศรีบุญเรือง ให้ความสำคัญต่อการดำเนินการแก้ไขปัญหา ความเดือดร้อนและการพัฒนาคุณภาพชีวิตของประชาชนในพื้นที่ตำบลศรีบุญเรืองในด้านต่างๆ โดยเฉพาะ การปรับปรุง พื้นฟูพัฒนาการจัดบริการสาธารณสุขหรือโครงสร้างพื้นฐาน ซึ่งถือเป็นภารกิจหลักขององค์กร ปกครองส่วนท้องถิ่น ตลอดจนการพัฒนาด้านการศึกษา ให้ได้มาตรฐานและมีคุณภาพสูง อันเป็นรากฐานสำคัญ ต่อการพัฒนาคน พัฒนาประเทศที่ยั่งยืน ควบคู่ไปกับการพัฒนาด้านสังคม เศรษฐกิจ สภาพแวดล้อมต่างๆ ที่เกี่ยวข้องกับชีวิตความเป็นอยู่ของประชาชน โดยยึดหลักการมีส่วนร่วม ความสอดคล้องกับนโยบายของ รัฐบาล และแผนพัฒนาระดับต่างๆ รวมถึงการพิจารณา วิเคราะห์สภาพปัญหา ความต้องการของประชาชน และความพึงพอใจของประชาชนที่มีต่อการพัฒนาองค์การบริหารส่วนตำบลศรีบุญเรือง จึงกำหนดจุดยืน ทางยุทธศาสตร์การพัฒนาไว้ 7 ประเด็นยุทธศาสตร์ ดังนี้

1. การพัฒนาด้านโครงสร้างพื้นฐาน
2. การพัฒนาด้านเศรษฐกิจ
3. การพัฒนาคุณภาพชีวิต
4. การพัฒนาด้านสิ่งแวดล้อม
5. การบริหารจัดการบ้านเมืองที่ดี
6. การพัฒนาตามแผนการกระจายอำนาจให้แก่องค์กรปกครองส่วนท้องถิ่นและแนวนโยบายของรัฐบาล
7. การพัฒนาการประชาธิปไตยโดยการมีส่วนร่วมและความเข้มแข็งให้กับกระบวนการการประชาสังคม

ความเชื่อมโยงของยุทธศาสตร์ในภาพรวม " ...การพัฒนาตามหลักเศรษฐกิจพอเพียง คือ การพัฒนาที่ตีบนพื้นฐานของทาง สายกลาง ความไม่ประมาท โดยคำนึงถึง ความพอประมาณ ความมีเหตุผล การสร้างภูมิคุ้มกันที่ดีในตัว ตลอดจนความรู้ ความรอบคอบ และคุณธรรม ประกอบการวางแผน การตัดสินใจ พระราชดำรัสของพระบาทสมเด็จพระมหาภูมิพลอดุลยเดชมหาราชบรมนาถบพิตรพระราชทานแก่ คณะบุคคลต่างๆ ในโอกาสวันเฉลิมพระชนมพรรษา องค์การบริหารส่วนตำบลศรีบุญเรือง ได้น้อมนำหลักแนวคิดปรัชญาของเศรษฐกิจพอเพียง มาเป็นหลักในการกำหนดยุทธศาสตร์การพัฒนาองค์การบริหารส่วนตำบลศรีบุญเรือง เพื่อเตรียมความพร้อม องค์การบริหารส่วนตำบลให้มีการพัฒนาที่สมดุลและยั่งยืน โดยยึดหลักการ "ความพอเพียง" ซึ่งมีคุณลักษณะ 3 ประการ ที่มีความสัมพันธ์เชื่อมโยงกันอย่างเป็นระบบ กล่าวคือ จำเป็นต้องใช้หลัก "ความมีเหตุผล" ในการวิเคราะห์สาเหตุปัจจัยที่เกี่ยวข้องและคำนึงถึงผลที่คาดว่าจะเกิดขึ้นอย่างรอบคอบ และหลัก "ความพอประมาณ" ในการพัฒนาองค์การบริหารส่วนตำบลศรีบุญเรือง ให้เป็นไปอย่างสมดุลบนพื้นฐาน ความพอดี โดยคำนึงถึงความเป็นไปได้ของสถานการณ์ต่างๆ ที่คาดว่าจะเกิดขึ้นในอนาคตทั้งใกล้และไกล และมีการเตรียมการจัดการความเสี่ยงด้วย "ระบบภูมิคุ้มกันในตัวที่ดี" บนเงื่อนไขพื้นฐานที่ต้องอาศัย "ความรู้" ทั้งความรู้ในหลักวิชาและความรู้ในภูมิปัญญาท้องถิ่น และ "คุณธรรม" ที่ต้องสำนึก ในกรปฏิบัติหน้าที่ด้วยความซื่อสัตย์สุจริต แผนพัฒนาท้องถิ่น (พ.ศ. 2566 - 2570) องค์การบริหารส่วนตำบลศรีบุญเรือง ความเชื่อมโยงของยุทธศาสตร์ โครงสร้าง ความเชื่อมโยงของยุทธศาสตร์การพัฒนาองค์การบริหารส่วนตำบลศรีบุญเรือง แผนยุทธศาสตร์ชาติ 20 ปี (พ.ศ. 2561 - 2580) ยุทธศาสตร์ที่ 1 ด้านความมั่นคง ยุทธศาสตร์ที่ 2 ด้านการสร้างความสามารถ ในการแข่งขัน ยุทธศาสตร์ที่ 3 ด้านการพัฒนาและเสริมสร้างศักยภาพทรัพยากรมนุษย์ ยุทธศาสตร์ที่ 4 ด้านการสร้างโอกาสและ ความเสมอภาคทางสังคม

๑. การวิเคราะห์เพื่อพัฒนาท้องถิ่น

๑.๑ การวิเคราะห์กรอบการจัดทำยุทธศาสตร์ขององค์กรปกครองส่วนท้องถิ่น

องค์การบริหารส่วนตำบลศรีบุญเรือง ได้ศึกษากิจกรรมในส่วนของโครงสร้างชุมชนโดยใช้ SWOT Analysis เป็นการวิเคราะห์หา จุดแข็ง จุดอ่อน โอกาส และอุปสรรค เพื่อทราบถึงการดำเนินการพัฒนาต่อไป ในปัจจุบัน อนาคตว่ามีโอกาสขยายตัวได้มากน้อยเพียงใดและนอกจากนี้ยังสามารถนำข้อมูลที่ได้จาก การวิเคราะห์นำไปปรับปรุงพัฒนาระบบของโครงสร้างชุมชนเข้มแข็งเพื่อสร้างความเป็นอันหนึ่งอันเดียว สร้างความรัก และความสามัคคีแก่คนในชุมชนต่อไป รายละเอียดมีดังต่อไปนี้

จุดแข็ง : S (Strengths) หมายถึง ปัจจัยต่างๆภายในพื้นที่ หมู่บ้าน/ชุมชนที่ทำให้เกิดความ เข้มแข็งหรือเป็นจุดแข็งที่จะนำไปสู่การพัฒนาของพื้นที่นั้น ๆ ซึ่งจุดแข็งที่ทำให้โครงสร้างพัฒนาของตำบลศรีบุญเรือง อำเภอชนบท จังหวัดขอนแก่น มีความเข้มแข็ง มีรายละเอียดดังนี้

1. ด้านการเกษตรอาชีพนาปรัง
2. แม่น้ำล้อมรอบเช่นแม่น้ำชี ของกุดหล่มใช้ในการเกษตรและอุปโภค บริโภค
3. ต้นตาลในพื้นที่
4. กลุ่มอาชีพทอผ้าไหม เลี้ยงโค
5. มีสถานีสูบน้ำด้วยพลังงานไฟฟ้าและคลองส่งน้ำ
6. มีป่าสาธารณะเป็นแหล่งอาหารเช่น เห็ด, ไข่มดแดง, หน่อไม้
7. ราษฎรไพร่ รากูญเขียว ,กล้วยน้อย,
8. ต้นขางนา,ต้นโอใหญ่,ต้นน้ำจ้อย,หมากกะเบา
9. อาชีพหาปลาแปรรูปปลาแดดเดียว,ปลาร้า
10. ธนาคารขยะชุมชนในหมู่บ้าน

- จุดอ่อน : W (Weakness) หมายถึง ปัจจัยต่างภายในพื้นที่ หมู่บ้าน/ชุมชน ที่ทำให้เกิดความอ่อนแอ หรือเป็นจุดอ่อน นำไปสู่ปัญหาหรือข้อบกพร่องของการพัฒนาที่เกิดจากสภาพภายในตำบลศรีบุญเรือง ริมเวิน ตำบลศรีบุญเรือง อำเภอชนบท จังหวัดขอนแก่น รายละเอียดดังนี้

1. ไม่มีการบริหารจัดการขยะ
2. มีน้ำท่วมซ้ำซาก
3. ถนนจากปากทางบ้านคอนตูจนถึงบ้านท่าม่วงสภาพชำรุดทำให้สัญจรไปมาอยากลำบาก ประสบ

อุปสรรคบ่อยครั้ง

4. ในช่วงฤดูฝนน้ำท่วมภายในหมู่บ้าน
5. น้ำเข้าพื้นที่การเกษตรไม่ครอบคลุม
6. น้ำขังล้นทะลักเข้าในหมู่บ้านในฤดูฝน
7. ผลผลิตในการประกอบอาชีพราคาต่ำ
8. ในช่วงน้ำท่วมชาวบ้านต้องเดินทางเข้า-ออก หมู่บ้านทางเรือเท่านั้นไม่สามารถใช้รถใช้ถนนได้
9. ระดับถนนภายในหมู่บ้าน ต่างระดับกันเป็นเหตุให้น้ำท่วมขังบริเวณถนน

-โอกาส : O (Opportunity) หมายถึง ปัจจัยต่างๆ จากภายนอกชุมชน ที่จะส่งเสริมและสร้างโอกาสให้ ตำบลศรีบุญเรือง อำเภอชนบท จังหวัดขอนแก่น ให้สามารถพัฒนาได้ รายละเอียดดังนี้

1. มีอาชีพทอผ้าไหม ลายผ้าทันสมัย ตลาดรองรับ
2. พัฒนาแม่บ้านซีเพื่อการเกษตร
3. ดันยางนาใหญ่ริมแม่บ้านซี
4. ดินดี น้ำชุ่ม
5. แปรรูป เนื้อปลา ปลาแห้ง ปลาต้ม ปลาร้า ในชุมชน
6. ผัก เป็นสินค้าในชุมชน
7. มีการส่งเสริมด้านการเกษตรเพื่อมีรายได้เพิ่มหลังฤดูฝน

-ภัยคุกคาม/ข้อจำกัด : T (Threats) ปัจจัยภายนอกที่เป็นอุปสรรคต่อการดำเนินงานและเป็นเงื่อนไขที่จะทำให้การพัฒนา ตำบลศรีบุญเรือง อำเภอชนบท จังหวัดขอนแก่น ไม่บรรลุเป้าหมาย รายละเอียดดังนี้

1. น้ำท่วมกักขังบริเวณถนนทำให้การเดินทางไม่สะดวก
2. ยาเสพติด
3. ถนนตั้งแต่ปากทางบ้านคอนตู-บ้านท่าม่วงเป็นหลุมเป็นบ่อเดินทางไม่สะดวก
4. ระบบประปาหมู่บ้านน้ำไม่สะอาด
5. ทิ้งขยะลงในแม่บ้านซีทำให้เกิดเชื้อโรค
6. น้ำท่วมล้นคลังทำให้พื้นที่การเกษตรเสียหาย
7. ใช้ปุ๋ยเคมี, ยาฆ่าแมลง, ยาฆ่าหญ้า, สารเคมีจากการย้อมสี ทำให้เกิดเชื้อโรค ยาฆ่าหอยเชอร์รี่ โนมาข้าว
8. หนองกองแก้วดินเขินและมีวัชพืช

ส่วนที่ 3
การนำแผนพัฒนาท้องถิ่นไปสู่การปฏิบัติ



ส่วนที่ 3

การนำแผนพัฒนาท้องถิ่นสี่ปีไปสู่การปฏิบัติ

1.ยุทธศาสตร์การพัฒนาและแผนงาน

ยุทธศาสตร์	ด้าน	แผนงาน	หน่วยงาน รับผิดชอบหลัก	หน่วยงาน สนับสนุน
การพัฒนาโครงสร้างพื้นฐาน	บริหารงานทั่วไป บริการชุมชนและสังคม	แผนงานอุตสาหกรรมและโยธา แผนงานบริหารงานทั่วไป	กองช่าง	สำนักงาน ปลัดอบต. กองช่าง
พัฒนาด้านเศรษฐกิจ	เศรษฐกิจ	แผนงานการเกษตร แผนงานสร้างความเข้มแข็งของ ชุมชน	สำนักงานปลัด อบต.	กองคลัง
พัฒนาด้านคุณภาพชีวิต	บริหารงานทั่วไป บริการชุมชนและสังคม	แผนงานบริหารงานทั่วไป แผนงานการศึกษา แผนงานสาธารณสุข แผนงานสร้างความเข้มแข็ง ของชุมชน	สำนักงานปลัด อบต. กองการศึกษา	กองคลัง กองช่าง
พัฒนาด้านสิ่งแวดล้อม	บริหารงานทั่วไป	แผนงานบริหารงานทั่วไป	สำนักงานปลัด อบต.	กองคลัง
การบริหารจัดการบ้านเมือง ที่ดี	บริหารงานทั่วไป	แผนงานบริหารงานทั่วไป แผนงานสร้างความเข้มแข็ง ของชุมชน แผนงานสาธารณสุข	สำนักงานปลัด อบต.	กองคลัง
การกระจายอำนาจให้แก่ องค์กรปกครองส่วนท้องถิ่น และแนวนโยบายของรัฐบาล	บริหารงานทั่วไป	แผนงานสร้างความเข้มแข็ง ของชุมชน แผนงานรักษาความสงบภายใน แผนงานงบกลาง	สำนักงานปลัด อบต.	กองคลัง กองช่าง
การพัฒนาประชาธิปไตย การมีส่วนร่วมและความ เข้มแข็งให้กับกระบวนการ ประชาธิปไตย	บริหารงานทั่วไป	แผนงานบริหารงานทั่วไป	สำนักงานปลัด อบต.	กองคลัง
7 ยุทธศาสตร์	3 ด้าน	9 แผนงาน	3 กอง	3 กอง

บัญชีสรุปโครงการพัฒนา
แผนพัฒนาท้องถิ่น (พ.ศ. ๒๕๖๖-๒๕๗๐)

องค์การบริหารส่วนตำบลศรีบุญเรือง

ยุทธศาสตร์	ปี 2566		ปี 2567		ปี 2568		ปี 2569		ปี 2570		รวม 5 ปี	
	จำนวนโครงการ	งบประมาณ (บาท)	จำนวนโครงการ	งบประมาณ (บาท)	จำนวนโครงการ	งบประมาณ (บาท)	จำนวนโครงการ	งบประมาณ (บาท)	จำนวนโครงการ	งบประมาณ (บาท)	จำนวนโครงการ	งบประมาณรวม
-ด้านพัฒนาโครงสร้างพื้นฐาน แผนงานอุตสาหกรรมโยธา	43	186,700,000	43	186,700,000	43	186,700,000	43	186,700,000	43	186,700,000	215	933,500,000
-ด้านพัฒนาโครงสร้างพื้นฐาน แผนงานการเกษตร	13	12,000,000	13	12,000,000	13	12,000,000	13	12,000,000	13	12,000,000	65	60,000,000
-ด้านพัฒนาโครงสร้างพื้นฐาน แผนงานเกษตรชุมชน	10	3,900,000	10	3,900,000	10	3,900,000	10	3,900,000	10	3,900,000	50	19,500,000
-ด้านพัฒนาโครงสร้างพื้นฐาน แผนงานเกษตรชุมชน	5	2,220,000	5	2,220,000	5	2,220,000	5	2,220,000	5	2,220,000	25	11,100,000

บัญชีสรุปโครงการพัฒนา
แผนพัฒนาท้องถิ่น (พ.ศ. ๒๕๖๖-๒๕๗๐)

องค์การบริหารส่วนตำบลศรีบุญเรือง

ยุทธศาสตร์	ปี 2566		ปี 2567		ปี 2568		ปี 2569		ปี 2570		รวม 5 ปี	
	จำนวนโครงการ	งบประมาณ (บาท)	จำนวนโครงการ	งบประมาณ (บาท)	จำนวนโครงการ	งบประมาณ (บาท)	จำนวนโครงการ	งบประมาณ (บาท)	จำนวนโครงการ	งบประมาณ (บาท)	จำนวนโครงการ	รวม 5 ปี
-ด้านพัฒนาเศรษฐกิจ แผนงานการเกษตร	3	2,400,000	3	2,400,000	3	2,400,000	3	2,400,000	3	2,400,000	15	12,000,000
-ด้านพัฒนาเศรษฐกิจ แผนงานสร้างความเข้มแข็ง ของชุมชน	8	730,000	8	730,000	8	730,000	8	730,000	8	730,000	40	3,650,000
-ด้านพัฒนาคุณภาพชีวิต แผนงานบริหารงานทั่วไป	3	150,000	3	150,000	3	150,000	3	150,000	3	150,000	15	750,000
-ด้านพัฒนาคุณภาพชีวิต แผนงานการศึกษา	12	1,283,000	12	1,283,000	12	1,283,000	12	1,283,000	12	1,283,000	60	6,415,000
-ด้านพัฒนาคุณภาพชีวิต แผนงานสร้างเสริมสุขภาพ	8	7,142,000	8	7,142,000	8	7,142,000	8	7,142,000	8	7,142,000	40	35,710,000

บัญชีสรุปโครงการพัฒนา
แผนพัฒนาท้องถิ่น (พ.ศ. ๒๕๖๖-๒๕๗๐)

องค์การบริหารส่วนตำบลศรีบุญเรือง

ยุทธศาสตร์	ปี 2566		ปี 2567		ปี 2568		ปี 2569		ปี 2570		รวม 5 ปี	
	จำนวนโครงการ	งบประมาณ (บาท)	จำนวนโครงการ	งบประมาณ (บาท)	จำนวนโครงการ	งบประมาณ (บาท)	จำนวนโครงการ	งบประมาณ (บาท)	จำนวนโครงการ	งบประมาณ (บาท)	จำนวนโครงการ	งบประมาณรวม
-ด้านพัฒนาคุณภาพชีวิต แผนงานศาสนา วัฒนธรรม และนันทนาการ	1	80,000	1	80,000	1	80,000	1	80,000	1	80,000	5	400,000
-ด้านพัฒนาคุณภาพชีวิต แผนงานบริหารงานทั่วไป	3	150,000	3	150,000	3	150,000	3	150,000	3	150,000	15	750,000
-ด้านพัฒนาคุณภาพชีวิต แผนงานการศึกษา	7	1,640,000	7	1,640,000	7	1,640,000	7	1,640,000	7	1,640,000	35	8,200,000
-ด้านพัฒนาคุณภาพชีวิต แผนงานสาธารณสุข	1	1,000,000	1	1,000,000	1	1,000,000	1	1,000,000	1	1,000,000	5	5,000,000

บัญชีสรุปโครงการพัฒนา
แผนพัฒนาท้องถิ่น (ท.ศ. ๒๕๖๖-๒๕๗๐)

องค์การบริหารส่วนตำบลศรีบุญเรือง

ยุทธศาสตร์	ปี 2566		ปี 2567		ปี 2568		ปี 2569		ปี 2570		รวม 5 ปี	
	จำนวนโครงการ	งบประมาณ (บาท)	จำนวนโครงการ	งบประมาณ (บาท)	จำนวนโครงการ	งบประมาณ (บาท)	จำนวนโครงการ	งบประมาณ (บาท)	จำนวนโครงการ	งบประมาณ (บาท)	จำนวนโครงการ	งบประมาณรวม
-ด้านพัฒนาคุณภาพชีวิต แผนงานศาสนา วัฒนธรรมและ นันทนาการ	1	20,000	1	20,000	1	20,000	1	20,000	1	20,000	5	100,000
-ด้านบริหารจัดการธรรมชาติ และสิ่งแวดล้อม	13	3,290,000	13	3,290,000	13	3,290,000	13	3,290,000	13	3,290,000	65	16,450,000
-ด้านบริหารจัดการบ้านเมืองที่ดี แผนงานบริหารงานทั่วไป	3	850,000	3	850,000	3	850,000	3	850,000	3	850,000	15	4,250,000
-ด้านบริหารจัดการบ้านเมืองที่ดี แผนงานสาธารณสุข	1	50,000	1	50,000	1	50,000	1	50,000	1	50,000	5	250,000

บัญชีสรุปโครงการพัฒนา
แผนพัฒนาท้องถิ่น (พ.ศ. ๒๕๖๖-๒๕๗๐)

องค์การบริหารส่วนตำบลศรีบุญเรือง

ยุทธศาสตร์	ปี 2566		ปี 2567		ปี 2568		ปี 2569		ปี 2570		รวม 5 ปี	
	จำนวนโครงการ	งบประมาณ (บาท)	จำนวนโครงการ	งบประมาณ (บาท)	จำนวนโครงการ	งบประมาณ (บาท)	จำนวนโครงการ	งบประมาณ (บาท)	จำนวนโครงการ	งบประมาณ (บาท)	จำนวนโครงการ	รวม
-ด้านบริหารจัดการบ้านเมืองที่ดี แผนงานบริหารงานทั่วไป	5	1,400,000	5	1,400,000	5	1,400,000	5	1,400,000	5	1,400,000	25	7,000,000
-ด้านบริหารจัดการบ้านเมืองที่ดี แผนงานสาธารณสุข	1	400,000	1	400,000	1	400,000	1	400,000	1	400,000	5	2,000,000
-ด้านบริหารจัดการบ้านเมืองที่ดี แผนงานสร้างความเข้มแข็งของชุมชน	2	150,000	2	150,000	2	150,000	2	150,000	2	150,000	10	750,000
-ด้านบริหารจัดการบ้านเมืองที่ดี แผนงานบริหารงานทั่วไป	1	20,000	1	20,000	1	20,000	1	20,000	1	20,000	5	100,000

บัญชีสรุปโครงการพัฒนา
แผนพัฒนาท้องถิ่น (พ.ศ. ๒๕๖๖-๒๕๗๐)
องค์การบริหารส่วนตำบลศรีบุญเรือง

ยุทธศาสตร์	ปี 2566		ปี 2567		ปี 2568		ปี 2569		ปี 2570		รวม 5 ปี	
	จำนวนโครงการ	งบประมาณ (บาท)	จำนวนโครงการ	งบประมาณ (บาท)	จำนวนโครงการ	งบประมาณ (บาท)	จำนวนโครงการ	งบประมาณ (บาท)	จำนวนโครงการ	งบประมาณ (บาท)	จำนวนโครงการ	งบประมาณรวม
-ด้านบริหารจัดการบ้านเมืองที่ดี แผนการบริหารงานทั่วไป	2	80,000	2	80,000	2	80,000	2	80,000	2	80,000	10	400,000
-ด้านบริหารจัดการบ้านเมืองที่ดี แผนการบริหารงานทั่วไป	3	1,000,000	3	1,000,000	3	1,000,000	3	1,000,000	3	1,000,000	15	5,000,000
-ด้านกระจายอำนาจให้แก่ อบท. แผนงานสร้างความเข้มแข็งของ ชุมชน	3	3,200,000	3	3,200,000	3	3,200,000	3	3,200,000	3	3,200,000	15	16,000,000
-ด้านกระจายอำนาจให้แก่ อบท. แผนงานสร้างความเข้มแข็งของ ชุมชน	1	100,000	1	100,000	1	100,000	1	100,000	1	100,000	5	500,000

รายละเอียดโครงการพัฒนา
แผนพัฒนาท้องถิ่น (พ.ศ. 2566 - 2570)
องค์การบริหารส่วนตำบลศรีบุญเรือง อำเภอชนบท จังหวัดขอนแก่น
ยุทธศาสตร์กลุ่มจังหวัดที่ 2 การส่งเสริม การส่งเสริมการค้า การบริการ ลงทุนและการพัฒนาอุตสาหกรรมให้เป็นมิตรต่อสิ่งแวดล้อม
ยุทธศาสตร์การพัฒนาขององค์กรปกครองส่วนท้องถิ่นในเขตจังหวัดที่ 2 การพัฒนาโครงสร้างพื้นฐาน
ยุทธศาสตร์ที่ 1 การพัฒนาด้านโครงสร้างพื้นฐาน
แผนงานอุตสาหกรรมและการโยธา

ที่	โครงการ	วัตถุประสงค์	เป้าหมาย (ผลผลิตของโครงการ)	งบประมาณและที่มา					ตัวชี้วัด (KPI)	ผลลัพธ์ที่คาดว่าจะได้รับ	หน่วยงานรับผิดชอบ
				2566 (บาท)	2567 (บาท)	2568 (บาท)	2569 (บาท)	2570 (บาท)			
1	โครงการขยายช่องทางในตำบลศรีบุญเรือง	- เพื่อให้การสัญจรสะดวกมากขึ้น	8 หมู่บ้าน	500,000	500,000	500,000	500,000	500,000	จำนวนถนนที่ได้รับงบฯ ๒๒๒๖	การดำเนินงานตามแผนฯ	เทศบาลตำบลศรีบุญเรือง
2	ปรับปรุงซ่อมแซมรางระบายน้ำ	- เพื่อให้ไม่เกิดผลกระทบมากที่ไม่เกิดผลกระทบมาเสียสิ่งกีดขวาง	8 หมู่บ้าน	500,000	500,000	500,000	500,000	500,000	จำนวนรางระบายน้ำคอนกรีตที่ซ่อมแซมและปรับปรุง	ใช้งบประมาณตามแผนฯที่มีไว้เพื่อการดำเนินงานดังกล่าว	เทศบาลตำบลศรีบุญเรือง

9	โครงการปรับปรุง สิ่งของในชุด	- เพื่อให้การปฏิบัติงาน ราบรื่น	8 พฤษภาคม	500,000	500,000	500,000	500,000	500,000	500,000	จำนวนเงินรวม ทั้งสิ้น	เงินอุดหนุนจาก สำนักงานศึกษา ธิการ	งบกลาง พ.ศ. 2525
10	โครงการก่อสร้าง โรงจอดรถ บริเวณ องค์การบริหารส่วน ศรีบุญเรือง	เพื่อให้มีสถานที่จอด รถที่เพียงพอ และเป็น ระเบียบ	อนุด	300,000	-	-	-	-	มีงบที่ขอมา แต่ยังไม่ได้รับ เงิน	มีงบที่ขอมา แต่ยังไม่ได้รับ เงิน	งบกลาง	

รายละเอียดโครงการพัฒนา
แผนพัฒนาท้องถิ่น (พ.ศ. 2566 - 2570)

องค์การบริหารส่วนตำบลศรีบุญเรือง อำเภอชนบท จังหวัดขอนแก่น

ยุทธศาสตร์กลุ่มจังหวัดที่ 2 การส่งเสริม การส่งเสริมการค้า การบริการ ลงทุนและการพัฒนาอุตสาหกรรมให้เป็นมิตรต่อสิ่งแวดล้อม

ยุทธศาสตร์การพัฒนาขององค์กรปกครองส่วนท้องถิ่นในเขตจังหวัดที่ 2 การพัฒนาโครงสร้างพื้นฐาน

แผนงานอุตสาหกรรมและการโยธา

ที่	โครงการ	วัตถุประสงค์	เป้าหมาย (ผลผลิตของ โครงการ)	งบประมาณและที่มา					ตัวชี้วัด (KPI)	ผลลัพธ์ที่คาดว่าจะได้รับ	หน่วยงานที่ รับผิดชอบ
				2566 (บาท)	2567 (บาท)	2568 (บาท)	2569 (บาท)	2570 (บาท)			
11	ยกระดับสถานีไฟฟ้าแรง ต่ำรอบหมู่บ้าน	-เพื่อยกสถานีไฟฟ้าแรงต่ำให้ สูงขึ้นเพื่อความปลอดภัยต่อ ชีวิตและทรัพย์สิน	หมู่ที่ 5-12	100,000	100,000	100,000	100,000	100,000	จำนวนเสาไฟฟ้า แรงต่ำที่ได้รับการ ปรับปรุงยกระดับ	-ยกสถานีไฟฟ้าแรงต่ำให้สูงขึ้น เพื่อความปลอดภัยต่อชีวิต และทรัพย์สิน	กองช่าง หน่วยงานอื่น
12	ขยายเขตไฟฟ้าส่ง ส่วนภายในตำบล	-เพื่อขยายเขตไฟฟ้าส่ง ส่วนภายในตำบล	หมู่ที่ 5-12	300,000	300,000	300,000	300,000	300,000	จำนวนขยายเขต ไฟฟ้าส่งส่วน ภายในตำบล	-ประชาชนได้รับความสะดวก ปลอดภัยต่อชีวิตและ ทรัพย์สิน	กองช่าง หน่วยงานอื่น
13	ซ่อมแซมไฟฟ้า สาธารณะ	-เพื่อปรับปรุงและซ่อมแซม ให้อย่างทั่วถึง	หมู่ที่ 5-12	100,000	100,000	100,000	100,000	100,000	จำนวนไฟฟ้าที่ ได้รับการปรับปรุง และซ่อมแซม	-บริเวณที่ซ่อมแซมให้ สวยงาม	กองช่าง หน่วยงานอื่น

รายละเอียดโครงการพัฒนา

แผนพัฒนาท้องถิ่น (พ.ศ. 2566 - 2570)

องค์การบริหารส่วนตำบลศรีบุญเรือง อำเภอชนบท จังหวัดขอนแก่น
 ยุทธศาสตร์กลุ่มจังหวัดที่ 2 การส่งเสริม การส่งเสริม การส่งเสริม อำเภอชนบท จังหวัดขอนแก่น
 ยุทธศาสตร์การพัฒนาขององค์กรปกครองส่วนท้องถิ่นในเขตจังหวัดที่ 2 การพัฒนาโครงสร้างพื้นฐาน
 ยุทธศาสตร์ที่ 1 การพัฒนาโครงสร้างพื้นฐาน
 แผนงานอุตสาหกรรมและการโยธา

ที่	โครงการ	วัตถุประสงค์	เป้าหมาย (ผลผลิตของโครงการ)	งบประมาณและที่มา					ตัวชี้วัด (KPI)	ผลลัพธ์ที่คาดว่าจะได้รับ	หน่วยงานที่รับผิดชอบ
				2566 (บาท)	2567 (บาท)	2568 (บาท)	2569 (บาท)	2570 (บาท)			
14	ซ่อมแซมระบบประปาประจำหมู่บ้าน	-เพื่อปรับปรุงให้มีคุณภาพและปลอดภัยต่อการอุปโภคและบริโภค	8 หมู่บ้าน	200,000	200,000	200,000	200,000	200,000	จำนวนระบบประปาประจำหมู่บ้านเพิ่มขึ้น	-ปรับปรุงให้มีคุณภาพและปลอดภัยต่อการอุปโภคและบริโภค	กองช่าง หน่วยงานอื่น
15	จุดสะสมและจุดออกของน้ำสาธารณะ	-เพื่อขยายระบบน้ำที่การเกษตรและเพิ่มผลผลิตทางการเกษตร	8 หมู่บ้านและจ้างที่ทำการ อบต.	600,000	600,000	600,000	600,000	600,000	จำนวนระบบประปาของน้ำที่จุดออกเพิ่มขึ้น	-ขยายระบบน้ำ การเกษตรและเพิ่มผลผลิตทางการเกษตร	กองช่าง หน่วยงานอื่น
16	ขยายเขตประปาหมู่บ้านและส่วนภูมิภาค	-เพื่อขยายระบบน้ำให้ประชาชนผู้มีสิทธิได้อย่างทั่วถึง	8 หมู่บ้าน	200,000	200,000	200,000	200,000	200,000	จำนวนเขตประปาหมู่บ้านและส่วนภูมิภาคเพิ่มขึ้น	-ประชาชนได้รับน้ำได้อย่างทั่วถึง	กองช่าง หน่วยงานอื่น

17	ข้อมูลแบบสอบถาม เพื่อการเกษตร	-เพื่อรับข้อมูลของสถาบันเพื่อ การเกษตรที่ใช้ได้แก่ทั้งหมด	8 หมู่บ้าน	100,000	100,000	100,000	100,000	100,000	100,000	100,000	จำนวนข้อมูลแบบ สอบถามที่ได้รับ การเกษตรที่ใช้ งานได้ทันที	-ประชาชนใช้ไม่ได้อย่าง ทั่วถึง	กองช่าง หน่วยงานอื่น
18	ก่อสร้างฝายชลประทาน ภายในตำบล	-เพื่อขอเงินใช้ในการเกษตรได้ อย่างทั่วถึง	8 หมู่บ้าน	500,000	500,000	500,000	500,000	500,000	500,000	500,000	ฝ่ายชลประทาน ภายในตำบล เพิ่มขึ้น	-ประชาชนใช้ไม่ได้อย่าง ทั่วถึง	กองช่าง หน่วยงานอื่น
19	โครงการก่อสร้างห้อง ระบายน้ำบนคันนา ตงัดัน (ขนาดหน้าได้ ตัน) หมู่ที่ 5 - 12	-เพื่อแก้ไขปัญหาในการบริหาร จัดการน้ำอย่างยั่งยืน ช่วยให้ ประชาชนในพื้นที่สามารถนำขึ้นมา ใช้สำหรับอุปโภค-บริโภค และทำ การเกษตรที่ยั่งยืน ประกอบอาชีพและพัฒนาคุณภาพ ชีวิต	หมู่ 5-12	500,000	500,000	500,000	500,000	500,000	500,000	500,000	ร้อยละ 40 ประชาชนที่ได้รับ ประโยชน์	-เมื่อปัญหาในการ บริหารจัดการน้ำอย่าง ยั่งยืน ช่วยให้เกิดประชาชน ในพื้นที่สามารถนำ ขึ้นมาใช้สำหรับอุปโภค- บริโภค และทำ การเกษตรที่ยั่งยืน การประกอบอาชีพและ พัฒนาคุณภาพชีวิต	กองช่าง

รายละเอียดโครงการพัฒนา

แผนพัฒนาท้องถิ่น (พ.ศ. 2566 - 2570)

องค์การบริหารส่วนตำบลศรีบุญเรือง อำเภอชนบท จังหวัดขอนแก่น
 ยุทธศาสตร์พัฒนาขององค์กรปกครองส่วนท้องถิ่นและกาพัฒนาอุตสาหกรรมให้เป็นมิตรต่อสิ่งแวดล้อม
 ยุทธศาสตร์ที่ 1 การพัฒนาด้านโครงสร้างพื้นฐาน
 แผนงานอุตสาหกรรมและการโยธา

ที่	โครงการ	วัตถุประสงค์	เป้าหมาย (ผลผลิตของ โครงการ)	งบประมาณและที่มา					งบที่คาดว่าจะ ได้รับ	หน่วยงานที่ รับผิดชอบ	
				2566 (บาท)	2567 (บาท)	2568 (บาท)	2569 (บาท)	2570 (บาท)			
24	ก่อสร้างงานกีฬาประจำ หมู่บ้าน	-เพื่อใช้ในการออกกำลังกาย	8 หมู่บ้าน	400,000	400,000	400,000	400,000	400,000	จำนวนประชาชนไม่ได้ ออกค่าใช้จ่าย เงินขึ้น	ประชาชนตำบลพ่วง่าง เชียงใหม่	พ่วง่าง รับผิดชอบ

รายละเอียดโครงการพัฒนา

แผนพัฒนาท้องถิ่น (พ.ศ. 2566 - 2570)

องค์การบริหารส่วนตำบลศรีบุญเรือง อำเภอชนบท จังหวัดขอนแก่น

ยุทธศาสตร์กลุ่มจังหวัดที่ 2 การส่งเสริม การส่งเสริม การส่งเสริม การส่งเสริม การส่งเสริม การส่งเสริม การส่งเสริม การส่งเสริม การส่งเสริม การส่งเสริม

ยุทธศาสตร์การพัฒนาขององค์กรปกครองส่วนท้องถิ่นในเขตจังหวัดที่ 2 การพัฒนาโครงสร้างพื้นฐาน

ยุทธศาสตร์ที่ 1 การพัฒนาด้านโครงสร้างพื้นฐาน

แผนงานอุตสาหกรรมและการโยธา

ที่	โครงการ	วัตถุประสงค์	เป้าหมาย (ผลผลิตของ โครงการ)	งบประมาณและพื้นที่					แหล่งที่มาของ เงินอุดหนุน	หน่วยงานที่ รับผิดชอบ
				2566 (บาท)	2567 (บาท)	2568 (บาท)	2569 (บาท)	2570 (บาท)		
25	สนับสนุนจังหวัด สาธารณสุขประโคน	เพื่อสะดวกในการ รับแจ้งที่สาธารณสุข	8 หมู่บ้าน	50,000	50,000	50,000	50,000	50,000	ประชาชนมีความสะดวก ในการรับแจ้งที่ สาธารณสุขประโคน	สาธารณสุข ประโคน

ม.บ. พ. ๐๒
 แผนพัฒนาท้องถิ่น (พ.ศ. 2566 - 2570)
 สำหรับ องค์การปกครองส่วนท้องถิ่นดำเนินการ
 องค์การบริหารส่วนตำบลศรีบุญเรือง อำเภอชนบท จังหวัดขอนแก่น
 ยุทธศาสตร์จังหวัดที่ 4 การเสริมสร้างควมมั่นคงและภาพรวมขององค์กรปกครองส่วนท้องถิ่นในเขตจังหวัดที่ 2 การพัฒนาโครงสร้างพื้นฐาน
 ยุทธศาสตร์การพัฒนาขององค์กรปกครองส่วนท้องถิ่น
 ยุทธศาสตร์ที่ 1 การพัฒนาโครงสร้างพื้นฐาน
 แผนงานอุตสาหกรรมและการโยธา

ที่	โครงการ	วัตถุประสงค์	เป้าหมาย (ผลผลิตของโครงการ)	งบประมาณแต่ละปี					ตัวชี้วัด (KPI)	ผลลัพธ์ที่คาดว่าจะได้รับ	หน่วยงานรับผิดชอบ	
				2566 (บาท)	2567 (บาท)	2568 (บาท)	2569 (บาท)	2570 (บาท)				
26	โครงการก่อสร้างสะพานข้ามแม่น้ำชี	-เพื่อให้เกิดความสะดวกและปลอดภัยต่อผู้ใช้ทาง -เพื่อลดระยะเวลาการเดินทาง -ค่าใช้จ่ายนี้ขึ้นชื่อเพิ่มเติมและค่าบำรุงรักษา -เพื่อรองรับความเจริญของชุมชน	5 หมู่บ้าน (๓-5,6,7,11,12)	30,000,000	30,000,000	30,000,000	30,000,000	30,000,000	30,000,000	-ร้อยละประชากรที่มีความสะดวกในการสัญจร จำนวน 4 หมู่บ้าน	-ราษฎรสัญจรไปมาได้อย่างสะดวกและปลอดภัย	กองช่าง หน่วยงาน

27	โครงการก่อสร้างเขื่อน คอนกรีตกั้นตึงสมัย แม่ฟ้าหลวง	-โครงการกั้นเขื่อนเพื่อการหยุด ตัวของตะกอนเป็นระบบบนพื้นที่ ใช้สัญจรไปมากรรมสิทธิ์ บ้านเรือนที่อยู่อาศัยของ ประชาชน	4 พฤษภาคม (ม.6.7.8.11)	100,000,000	100,000,000	100,000,000	100,000,000	100,000,000	100,000,000	จำนวนเงินที่โอนให้ อยู่ด้วยปริมาณ ใกล้เคียงอัตรา ประมาณและ ปกติแล้วไม่เกิน ปีละ 6.7.8	วิสัยทัศน์การก่อสร้าง ของโครงการแม่ฟ้า หลวง -ก่อสร้างเขื่อนกั้นที่ ทำการเกษตร	กองช่าง หมวดงานอื่น
28	โครงการก่อสร้างราง ระบายน้ำบ้านดงหม่น หมู่ที่ 7	-เพิ่มปัญหาพ่นพังและ แผ่นดิน	1 พฤษภาคม (หมู่ที่ 7)	3,000,000	3,000,000	3,000,000	3,000,000	3,000,000	3,000,000	-จำนวนรายการ น้ำดื่มมากเกิน	-ไม่มีค่าเพิ่ม และน้ำดื่มที่ ได้ ได้	กองช่าง หมวดงานอื่น
29	โครงการก่อสร้างราง ระบายน้ำบ้านวังเงิน หมู่ที่ 8	-เพิ่มปัญหาพ่นพังและ แผ่นดิน	1 พฤษภาคม (หมู่ที่ 8)	3,000,000	3,000,000	3,000,000	3,000,000	3,000,000	3,000,000	-จำนวนรายการ น้ำดื่มมากเกิน	-ไม่มีค่าเพิ่ม และน้ำดื่มที่ ได้ ได้	กองช่าง หมวดงานอื่น

แผนพัฒนาท้องถิ่น (พ.ศ. 2566 - 2570)
 สำหรับ องค์การปกครองส่วนท้องถิ่นดำเนินการ
 องค์การบริหารส่วนตำบลศรีบุญเรือง อำเภอชนบท จังหวัดขอนแก่น
 ยุทธศาสตร์จังหวัดที่ 4 การเสริมสร้างควมมั่นคงและภาพลักษณ์ของจังหวัดขอนแก่น
 ยุทธศาสตร์การพัฒนาระบบโครงสร้างพื้นฐาน
 ยุทธศาสตร์ที่ 1 การพัฒนาโครงสร้างพื้นฐาน
 แผนงานอุตสาหกรรมและการโยธา

ที่	โครงการ	วัตถุประสงค์	เป้าหมาย (ผลผลิตของโครงการ)	งบประมาณและที่มา					ตัวชี้วัด (KPI)	ผลสัมฤทธิ์คาดว่าจะได้รับ	หน่วยงานที่รับผิดชอบ
				2566 (บาท)	2567 (บาท)	2568 (บาท)	2569 (บาท)	2570 (บาท)			
30	โครงการก่อสร้างระบบจ่ายน้ำบ้านดอนขุ่ หมู่ที่ 9	-เชื่อมกับปัญหาบ้านขิมและบ้านสี	1 หมู่บ้าน (หมู่ที่ 9)	3,000,000	3,000,000	3,000,000	3,000,000	3,000,000	-จำนวนราษฎรบ้านขิมและบ้านสี	-ไม่มีคนไข้มาแจ้งขอรับน้ำดื่ม เมื่อเกิดโรคติดต่อ	กองช่าง หน่วยงานอื่น
31	โครงการก่อสร้างระบบจ่ายน้ำบ้านดอนขุ่ หมู่ที่ 10	-เชื่อมกับปัญหาบ้านขิมและบ้านสี	1 หมู่บ้าน (หมู่ที่ 10)	3,000,000	3,000,000	3,000,000	3,000,000	3,000,000	-จำนวนราษฎรบ้านขิมและบ้านสี	-ไม่มีคนไข้มาแจ้งขอรับน้ำดื่ม เมื่อเกิดโรคติดต่อ	กองช่าง หน่วยงานอื่น

งบ
เงินอุดหนุน
๖.10

32	โครงการก่อสร้างระบบ น้ำบ้านหนองบัว หมู่ที่ 12	เพื่อแก้ไขปัญหาภัยแล้ง น้ำดื่ม	1 หมู่บ้าน (หมู่ที่ 12)	3,000,000	3,000,000	3,000,000	3,000,000	3,000,000	3,000,000	จำนวนเงิน ที่ขอรับเงิน อุดหนุน	ไม่มีต้นทุนร่วมตั้งและ เบิกจ่ายไม่ได้โดย	งบฯฯ หน่วยงานอื่น
36	โครงการก่อสร้างระบบ น้ำบ้านท่าม่วง หมู่ที่ 5	-เพื่อแก้ไขปัญหาภัยแล้ง น้ำดื่ม	1 หมู่บ้าน (หมู่ที่ 5)	3,000,000	3,000,000	3,000,000	3,000,000	3,000,000	3,000,000	-จำนวนเงิน ที่ขอรับเงิน อุดหนุน	-ไม่มีต้นทุนร่วมตั้งและ เบิกจ่ายไม่ได้โดย	งบฯฯ หน่วยงานอื่น
34	โครงการก่อสร้างระบบ น้ำบ้านหนองหวาย หมู่ที่ 6	-เพื่อแก้ไขปัญหาภัยแล้ง น้ำดื่ม	1 หมู่บ้าน (หมู่ที่ 6)	3,000,000	3,000,000	3,000,000	3,000,000	3,000,000	3,000,000	-จำนวนเงิน ที่ขอรับเงิน อุดหนุน	-ไม่มีต้นทุนร่วมตั้งและ เบิกจ่ายไม่ได้โดย	งบฯฯ หน่วยงานอื่น
35	โครงการก่อสร้างระบบ น้ำบ้านท่าม่วง หมู่ที่ 11	-เพื่อแก้ไขปัญหาภัยแล้ง น้ำดื่ม	1 หมู่บ้าน (หมู่ที่ 6)	3,000,000	3,000,000	3,000,000	3,000,000	3,000,000	3,000,000	-จำนวนเงิน ที่ขอรับเงิน อุดหนุน	-ไม่มีต้นทุนร่วมตั้งและ เบิกจ่ายไม่ได้โดย	งบฯฯ หน่วยงานอื่น
36	โครงการก่อสร้างถนน คอนกรีตเสริมเหล็ก บ้านท่าม่วง หมู่ที่ 5	-เพื่อความสะดวกและ ปลอดภัยของผู้สัญจรไปมา	1 หมู่บ้าน (หมู่ที่ 8)	3,000,000	3,000,000	3,000,000	3,000,000	3,000,000	3,000,000	-จำนวนเงิน ที่ขอรับเงิน อุดหนุน	-ราษฎรสัญจรไปมา สะดวกและปลอดภัย	งบฯฯ หน่วยงานอื่น

แผนพัฒนาท้องถิ่น (พ.ศ. 2566 - 2570)
 สำหรับ องค์การปกครองส่วนท้องถิ่นดำเนินการ
 องค์การบริหารส่วนตำบลศรีบุญเรือง อำเภอชนบท จังหวัดขอนแก่น
 ยุทธศาสตร์จังหวัดที่ 4 การเสริมสร้างความมั่นคงและความปลอดภัยในชีวิตและทรัพย์สิน
 ยุทธศาสตร์การพัฒนาขององค์การปกครองส่วนท้องถิ่นในเขตจังหวัดที่ 2 การพัฒนาโครงสร้างพื้นฐาน
 ยุทธศาสตร์ที่ 1 การพัฒนาโครงสร้างพื้นฐาน
 แผนงานอุตสาหกรรมและการโยธา

ที่	โครงการ	วัตถุประสงค์	เป้าหมาย (ผลผลิตของโครงการ)	งบประมาณและที่มา					ตัวชี้วัด (KPI)	ผลสัมฤทธิ์คาดว่าจะได้รับ	หน่วยงานที่รับผิดชอบ
				2566 (บาท)	2567 (บาท)	2568 (บาท)	2569 (บาท)	2570 (บาท)			
38	โครงการก่อสร้างถนนคอนกรีตเสริมเหล็ก บ้านกุดหมัน หมู่ที่ 7	-เพื่อความสะดวกและปลอดภัยต่อผู้สัญจรไปมา	1 หมู่บ้าน (หมู่ที่ 7)	3,000,000	3,000,000	3,000,000	3,000,000	3,000,000	- จำนวนถนนคอนกรีตเสริมเหล็กเพิ่มขึ้น	กองช่าง หน่วยงานอื่น	
39	โครงการก่อสร้างถนนคอนกรีตเสริมเหล็ก บ้านวังเงิน หมู่ที่ 8	-เพื่อความสะดวกและปลอดภัยต่อผู้สัญจรไปมา	1 หมู่บ้าน (หมู่ที่ 8)	3,000,000	3,000,000	3,000,000	3,000,000	3,000,000	- จำนวนถนนคอนกรีตเสริมเหล็กเพิ่มขึ้น	กองช่าง หน่วยงานอื่น	

40	โครงการก่อสร้างถนนคอนกรีตเสริมเหล็ก บ้านดอนชัย หมู่ที่ 9	เพื่อความสะอาดและปลอดภัยของผู้สัญจรไปมา	1 หมู่บ้าน (หมู่ที่ 9)	3,000,000	3,000,000	3,000,000	3,000,000	3,000,000	3,000,000	3,000,000	จำนวนเงิน งบอุดหนุน เงินอุดหนุน อื่น ๆ	ราษฎรสัญจรไปมา สะดวกและปลอดภัย	งบสง่างาม หน่วยงานอื่น
41	โครงการก่อสร้างถนนคอนกรีตเสริมเหล็ก บ้านดอนชัย หมู่ที่ 10	-เพื่อความสะอาดและปลอดภัยของผู้สัญจรไปมา	1 หมู่บ้าน (หมู่ที่ 10)	3,000,000	3,000,000	3,000,000	3,000,000	3,000,000	3,000,000	3,000,000	- จำนวนถนนคอนกรีตเสริมเหล็กเพิ่มเติม	-ราษฎรสัญจรไปมาสะดวกและปลอดภัย	งบสง่างาม หน่วยงานอื่น
42	โครงการก่อสร้างถนนคอนกรีตเสริมเหล็ก บ้านโนนศรีวิไล หมู่ที่ 12	-เพื่อความสะอาดและปลอดภัยของผู้สัญจรไปมา	1 หมู่บ้าน (หมู่ที่ 12)	3,000,000	3,000,000	3,000,000	3,000,000	3,000,000	3,000,000	3,000,000	- จำนวนถนนคอนกรีตเสริมเหล็กเพิ่มเติม	-ราษฎรสัญจรไปมาสะดวกและปลอดภัย	งบสง่างาม หน่วยงานอื่น
43	โครงการก่อสร้างถนนคอนกรีตเสริมเหล็ก บ้านท่าม่วง หมู่ที่ 11	-เพื่อความสะอาดและปลอดภัยของผู้สัญจรไปมา	1 หมู่บ้าน (หมู่ที่ 11)	3,000,000	3,000,000	3,000,000	3,000,000	3,000,000	3,000,000	3,000,000	- จำนวนถนนคอนกรีตเสริมเหล็กเพิ่มเติม	-ราษฎรสัญจรไปมาสะดวกและปลอดภัย	งบสง่างาม หน่วยงานอื่น

แผนพัฒนาท้องถิ่น (พ.ศ. 2566 - 2570)
 สำหรับ องค์การปกครองส่วนท้องถิ่นดำเนินการ
 องค์การบริหารส่วนตำบลศรีบุญเรือง อำเภอชนบท จังหวัดขอนแก่น
 ยุทธศาสตร์จังหวัดที่ 4 การเสริมสร้างความมั่นคงและความปลอดภัยในชีวิตและทรัพย์สิน
 ยุทธศาสตร์การพัฒนาขององค์การปกครองส่วนท้องถิ่นในเขตจังหวัดที่ 2 การพัฒนาโครงสร้างพื้นฐาน
 ยุทธศาสตร์ที่ 1 การพัฒนาโครงสร้างพื้นฐาน
 แผนงานการเกษตร

ที่	โครงการ	วัตถุประสงค์	เป้าหมาย (ผลผลิตของโครงการ)	งบประมาณและที่มา					ตัวชี้วัด (KPI)	ผลลัพธ์ที่คาดว่าจะได้รับ	หน่วยงานที่รับผิดชอบ
				2566 (บาท)	2567 (บาท)	2567 (บาท)	2568 (บาท)	2570 (บาท)			
1	โครงการปรับปรุงถนนดินเป็นถนนลูกรังจากประตูน้ำที่ 1 บ้านดอนคู่น้อย หมู่ที่ 10 ถึงประตูน้ำที่ 2 บ้านบุคพร้อม หมู่ที่ 7 ต.ศรีบุญเรือง อ.ชนบท จ.ขอนแก่น	-เพื่อความสะดวกในการขนส่งการเกษตรและปลอดภัยต่อผู้สัญจรไปมา	2 หมู่บ้าน (หมู่ที่ 7,10)	500,000	500,000	500,000	500,000	500,000	- จำนวนถนนดินที่ได้รับการปรับปรุง 1 เส้น	-ราษฎรได้รับความสะดวกในการขนส่ง การเกษตรและปลอดภัยต่อผู้สัญจรไปมา	กองช่าง
2	โครงการยกระดับถนนดินเพื่อการเกษตรพร้อมลงขันปลูก	-เพื่อให้การเดินทางสะดวกขึ้น	หมู่ที่ 5	500,000	500,000	500,000	500,000	500,000	- จำนวนประชาชนในทางสะดวกขึ้น	-ราษฎรได้รับความสะดวกในการขนส่ง การเกษตรและปลอดภัยต่อผู้สัญจรไปมา	กองช่าง

แผนพัฒนาท้องถิ่น (พ.ศ. 2566 - 2570)
 สำหรับ องค์การปกครองส่วนท้องถิ่นดำเนินการ
 องค์การบริหารส่วนตำบลศรีบุญเรือง อำเภอชนบท จังหวัดขอนแก่น
 ยุทธศาสตร์จังหวัดที่ 4 การเสริมสร้างความมั่นคงและคุณภาพของสังคมและทรัพยากร
 ยุทธศาสตร์การพัฒนาขององค์การปกครองส่วนท้องถิ่นในเขตจังหวัดที่ 2 การพัฒนาโครงสร้างพื้นฐาน
 ยุทธศาสตร์ที่ 1 การพัฒนาโครงสร้างพื้นฐาน
 แผนงานการเกษตร

ที่	โครงการ	วัตถุประสงค์	เป้าหมาย (ผลผลิตของโครงการ)	งบประมาณและที่มา					ตัวชี้วัด (KPI)	ผลลัพธ์ที่คาดว่าจะได้รับ	หน่วยงานที่รับผิดชอบ
				2566 (บาท)	2567 (บาท)	2567 (บาท)	2568 (บาท)	2570 (บาท)			
3	โครงการยกระดับถนนดินเพื่อเกษตรกรพร้อมธงหินลูก	เพื่อให้การเดินทางสะดวกขึ้น	หมู่ที่ 6	500,000	500,000	500,000	500,000	500,000	- จำนวนประชาชนเดินทางสะดวกขึ้น	- ราษฎรได้รับความสะดวกในการขนส่ง การเกษตรและปลอดภัยต่อผู้สัญจรไปมา	กองช่าง
4	โครงการยกระดับถนนดินเพื่อเกษตรกรพร้อมธงหินลูก	- เพื่อให้การเดินทางสะดวกขึ้น	หมู่ที่ 7	500,000	500,000	500,000	500,000	500,000	- จำนวนประชาชนเดินทางสะดวกขึ้น	- ราษฎรได้รับความสะดวกในการขนส่ง การเกษตรและปลอดภัยต่อผู้สัญจรไปมา	กองช่าง

แผนพัฒนาท้องถิ่น (พ.ศ. 2566 - 2570)
 สำหรับ องค์การปกครองส่วนท้องถิ่นดำเนินการ
 องค์การบริหารส่วนตำบลศรีบุญเรือง อำเภอชนบท จังหวัดขอนแก่น
 ยุทธศาสตร์จังหวัดที่ 4 การเสริมสร้างความมั่นคงและความปลอดภัยในชีวิตและทรัพย์สิน
 ยุทธศาสตร์การพัฒนาขององค์การปกครองส่วนท้องถิ่นในเขตจังหวัดที่ 2 การพัฒนาโครงสร้างพื้นฐาน
 ยุทธศาสตร์ที่ 1 การพัฒนาโครงสร้างพื้นฐาน
 แผนงานการเกษตร

ที่	โครงการ	วัตถุประสงค์	เป้าหมาย (ผลผลิตของ โครงการ)	งบประมาณและวิธีฯ					ตัวชี้วัด (KPI)	ผลลัพธ์ที่คาดว่าจะ ได้รับ	หน่วยงานที่ รับผิดชอบ
				2566 (บาท)	2567 (บาท)	2567 (บาท)	2568 (บาท)	2570 (บาท)			
5	โครงการยกระดับสินค้าเพื่อ การเกษตรหรือลงสินค้า	วัตถุประสงค์	หมายเหตุ 8	500,000	500,000	500,000	500,000	500,000	- จำนวนประชาชน เห็นทางสะดวกขึ้น	-ราษฎรได้รับความ สะดวกในการขนส่ง การเกษตรและปลอดภัย ต่อผู้สัญจรไปมา	กองช่าง
6	โครงการยกระดับสินค้าเพื่อ การเกษตรหรือลงสินค้า	วัตถุประสงค์	หมายเหตุ 9	500,000	500,000	500,000	500,000	500,000	- จำนวนประชาชน เห็นทางสะดวกขึ้น	-ราษฎรได้รับความ สะดวกในการขนส่ง การเกษตรและปลอดภัย ต่อผู้สัญจรไปมา	กองช่าง

แผนพัฒนาท้องถิ่น (พ.ศ. 2566 - 2570)
 สำหรับ องค์การปกครองส่วนท้องถิ่นด้านเงินการ
 องค์การบริหารส่วนตำบลศรีบุญเรือง อำเภอชนบท จังหวัดขอนแก่น
 ยุทธศาสตร์จังหวัดที่ 4 การเสริมสร้างความเป็นต้นตงและคองส่วนท้องถิ่นในชีวิตและทรัพย์สิน
 ยุทธศาสตร์การพัฒนาคองส่วนท้องถิ่นในเขตจังหวัดที่ 2 การพัฒนาโครงสร้างพื้นฐาน
 ยุทธศาสตร์ที่ 1 การพัฒนาโครงสร้างพื้นฐาน
 แผนงานการเกษตร

ที่	โครงการ	วัตถุประสงค์	เป้าหมาย (ผลผลิตของโครงการ)	งบประมาณและที่มา					ตัวชี้วัด (KPI)	ผลลัพธ์ที่คาดว่าจะได้รับ	หน่วยงานที่รับผิดชอบ
				2566 (บาท)	2567 (บาท)	2567 (บาท)	2568 (บาท)	2570 (บาท)			
7	โครงการยกระดับบนดินเพื่อการพัฒนาพร้อมลงพื้นที่ปลูก	เพื่อให้การเดินทางสะดวกขึ้น	หมู่ที่ 10	500,000	500,000	500,000	500,000	500,000	- จำนวนประชาชน เดินทางสะดวกขึ้น	- ราษฎรได้รับความ สะดวกในการขนส่ง การเกษตรและปลอดภัย ต่อผู้สัญจรไปมา	กองช่าง
8	โครงการยกระดับบนดินเพื่อการพัฒนาพร้อมลงพื้นที่ปลูก	-เพื่อให้การเดินทางสะดวกขึ้น	หมู่ที่ 11	500,000	500,000	500,000	500,000	500,000	- จำนวนประชาชน เดินทางสะดวกขึ้น	- ราษฎรได้รับความ สะดวกในการขนส่ง การเกษตรและปลอดภัย ต่อผู้สัญจรไปมา	กองช่าง
9	โครงการยกระดับบนดินเพื่อการพัฒนาพร้อมลงพื้นที่ปลูก	-เพื่อให้การเดินทางสะดวกขึ้น	หมู่ที่ 12	500,000	500,000	500,000	500,000	500,000	- จำนวนประชาชน เดินทางสะดวกขึ้น	- ราษฎรได้รับความ สะดวกในการขนส่ง การเกษตรและปลอดภัย ต่อผู้สัญจรไปมา	กองช่าง

แผนพัฒนาท้องถิ่น (พ.ศ. 2566 - 2570)
 สำหรับ องค์การปกครองส่วนท้องถิ่นดำเนินการ
 องค์การบริหารส่วนตำบลศรีบุญเรือง อำเภอชนบท จังหวัดขอนแก่น
 ยุทธศาสตร์จังหวัดที่ 4 การเสริมสร้างความมั่นคงและวางส่วนท้องถิ่นมีชีวิตและทรัพย์สิน
 ยุทธศาสตร์การพัฒนาขององค์การปกครองส่วนท้องถิ่นในเขตจังหวัดที่ 2 การพัฒนาโครงสร้างพื้นฐาน
 ยุทธศาสตร์ที่ 1 การพัฒนาโครงสร้างพื้นฐาน
 แผนงานการเกษตร

ที่	โครงการ	วัตถุประสงค์	เป้าหมาย (ผลผลิตของโครงการ)	งบประมาณและที่มา					ตัวชี้วัด (KPI)	ผลลัพธ์ที่คาดว่าจะได้รับ	หน่วยงานที่รับผิดชอบ
				2566 (บาท)	2567 (บาท)	2568 (บาท)	2569 (บาท)	2570 (บาท)			
10	โครงการสร้างฝายชะลอน้ำแม่สีในฤดูแล้ง	-เพื่อกักเก็บรักษาน้ำไว้ใช้ทั้งบริเวณ และการเกษตรของชุมชนบริเวณใกล้เคียงได้ -เพื่อเป็นที่อยู่อาศัยของสัตว์น้ำ	6 หมู่บ้าน (หมู่ที่ 5,6,7,8,11,12)	1,000,000	1,000,000	1,000,000	1,000,000	1,000,000	- จำนวนครัวเรือนที่อยู่อาศัยบริเวณใกล้เคียงมีน้ำเพื่ออุปโภค-บริโภค และน้ำเพื่อใช้ในการเกษตร	- กักเก็บรักษาน้ำไว้ใช้ทั้งบริเวณ และการเกษตรของชุมชนบริเวณใกล้เคียงได้ - เป็นที่อยู่อาศัยของสัตว์น้ำในนาชนิด	กองช่าง หน่วยงานอื่น

แผนพัฒนาท้องถิ่น (พ.ศ. 2566 - 2570)
 สำหรับ องค์การปกครองส่วนท้องถิ่นดำเนินการ
 องค์การบริหารส่วนตำบลศรีบุญเรือง อำเภอชนบท จังหวัดขอนแก่น
 ยุทธศาสตร์จังหวัดที่ 4 การเสริมสร้างความมั่นคงและความเป็นอยู่ของประชาชน
 ยุทธศาสตร์การพัฒนาขององค์การปกครองส่วนท้องถิ่นในเขตจังหวัดที่ 2 การพัฒนาโครงสร้างพื้นฐาน
 ยุทธศาสตร์ที่ 1 การพัฒนาโครงสร้างพื้นฐาน
 แผนงานการเกษตร

ที่	โครงการ	วัตถุประสงค์	เป้าหมาย (ผลผลิตของโครงการ)	งบประมาณและที่มา					ตัวชี้วัด (KPI)	ผลสัมฤทธิ์คาดว่าจะได้รับ	หน่วยงานรับผิดชอบ
				2566 (บาท)	2567 (บาท)	2568 (บาท)	2569 (บาท)	2570 (บาท)			
11	โครงการขุดลอกแหล่งน้ำสาธารณะประโยชน์ภายในหมู่บ้าน	-เพื่อให้กับรักษาน้ำไว้ใช้ทั้งบริเวณและทางเกษตรของชุมชนบริเวณใกล้เคียงได้ -เพื่อเป็นที่อยู่อาศัยของสัตว์น้ำนานาชนิด	8 หมู่บ้าน (หมู่ที่ 5-12)	4,000,000	4,000,000	4,000,000	4,000,000	4,000,000	- จำนวนครัวเรือนที่อยู่อาศัยบริเวณใกล้เคียงมีน้ำเพื่ออุปโภค-บริโภคและน้ำเพื่อใช้ในการเกษตรเพียงพอ	-ให้กับรักษาน้ำไว้ใช้ทั้งบริเวณและทางเกษตรของชุมชนบริเวณใกล้เคียงได้และเป็นที่อยู่อาศัยของสัตว์น้ำ	กองช่าง หน่วยงานอื่น
12	โครงการขยาย/ซ่อมบำรุงสถานีสูบน้ำพลังงานไฟฟ้าพลังงานแสงอาทิตย์พร้อมท่อน้ำเพื่อใช้สำหรับทำการเกษตรและอุปโภค	- เพื่อก่อสร้างและซ่อมแซมสถานีสูบน้ำพลังงานไฟฟ้าใช้ในการเกษตรได้อย่างทั่วถึง	4 หมู่บ้าน (หมู่ที่ 5,6,7,8)	1,500,000	1,500,000	1,500,000	1,500,000	1,500,000	- จำนวนเกษตรที่ได้ใช้น้ำทำการเกษตรได้อย่างทั่วถึง	-เกษตรมีน้ำเพียงพอในการทำการเกษตร	กองช่าง หน่วยงานอื่น



แผนพัฒนาท้องถิ่น (พ.ศ. 2566 - 2570)
 สำหรับ องค์การปกครองส่วนท้องถิ่นดำเนินการ
 องค์การบริหารส่วนตำบลศรีบุญเรือง อำเภอชนบท จังหวัดขอนแก่น
 ยุทธศาสตร์จังหวัดที่ 4 การเสริมสร้างความมั่นคงและความปลอดภัยในชีวิตและทรัพย์สิน
 ยุทธศาสตร์การพัฒนาขององค์การปกครองส่วนท้องถิ่นในเขตจังหวัดที่ 2 การพัฒนาโครงสร้างพื้นฐาน
 ยุทธศาสตร์ที่ 1 การพัฒนาโครงสร้างพื้นฐาน
 แผนงานการเกษตร

ที่	โครงการ	วัตถุประสงค์	เป้าหมาย (ผลผลิตของโครงการ)	งบประมาณและที่มา					ตัวชี้วัด (KPI)	ผลลัพธ์ที่คาดว่าจะได้รับ	หน่วยงานที่รับผิดชอบ
				2566 (บาท)	2567 (บาท)	2568 (บาท)	2569 (บาท)	2570 (บาท)			
13	โครงการก่อสร้างสถานีสูบน้ำด้วยไฟฟ้าหรือพลังงานแสงอาทิตย์หรือระบบโซลาร์ปั๊มพร้อมท่อน้ำเพื่อใช้สำหรับการเกษตรและอุปโภค	-เพื่อเป็นแหล่งน้ำสำหรับการเกษตรและอุปโภค	8 หมู่บ้าน (เขต 5-12) อบต. ศรีบุญเรือง	1,000,000	1,000,000	1,000,000	1,000,000	1,000,000	- จำนวนเกษตรกรที่ได้ใช้น้ำทำการเกษตรได้อย่างทั่วถึง	- เกษตรกรมีน้ำเพียงพอในการทำการเกษตร	เกษตร หน่วยงานต้น

งบกลาง
 1,000,000
 งบ อบต.
 1,000,000

แผนพัฒนาท้องถิ่น (พ.ศ. 2566 - 2570)

สำหรับ องค์การบริหารส่วนท้องถิ่นดำเนินการ

องค์การบริหารส่วนตำบลศรีบุญเรือง อำเภอชนบท จังหวัดขอนแก่น

ยุทธศาสตร์จังหวัดที่ 4 การเสริมสร้างความมั่นคงและคุณภาพชีวิตและทรัพย์สิน

ยุทธศาสตร์การพัฒนาขององค์การบริหารส่วนท้องถิ่นในเขตจังหวัดที่ 2 การพัฒนาโครงสร้างพื้นฐาน

ยุทธศาสตร์ที่ 1 การพัฒนาโครงสร้างพื้นฐาน

แผนงานเขตและชุมชน

ที่	โครงการ	วัตถุประสงค์	เป้าหมาย (ผลผลิตของ โครงการ)	งบประมาณและที่มา					ตัวชี้วัด (KPI)	ผลสัมฤทธิ์คาดว่าจะได้รับ	หน่วยงานที่รับผิดชอบ
				2566 (บาท)	2567 (บาท)	2568 (บาท)	2569 (บาท)	2570 (บาท)			
1	ยกระดับเสไฟฟ้าแรงต่ำภายในหมู่บ้าน	วัตถุประสงค์ -เพื่อยกระดับเสไฟฟ้าแรงต่ำภายในหมู่บ้านให้สูงขึ้น	8 หมู่บ้าน (ม.5-12)	500,000	500,000	500,000	500,000	500,000	- จำนวนเสาไฟฟ้า ที่ยกระดับให้สูงขึ้น	กองช่าง หน่วยงานอื่น	
2	ก่อสร้างปรับปรุงระบบหมู่บ้าน	-เพื่อให้ประชาชนได้ใช้น้ำที่สะอาด และมีน้ำใช้อย่างทั่วถึง	8 หมู่บ้าน (ม.5-12)	600,000	600,000	600,000	600,000	600,000	- ระบบประปา ได้รับการปรับปรุง จำนวน 8 หมู่บ้าน	กองช่าง หน่วยงานอื่น	

3	ขอขมขนพระบาทสมเด็จพระเจ้าอยู่หัว	- เพื่อขมาขอพระบาทสมเด็จพระเจ้าอยู่หัว ใช้ไปอย่างทั่วถึง	2 พฤษภาคม (พ.ศ. 5,9)	200,000	200,000	200,000	200,000	200,000	200,000	200,000	- ขอขมาขอพระบาทสมเด็จพระเจ้าอยู่หัว ใช้ไปอย่างทั่วถึง	- ขอขมาขอพระบาทสมเด็จพระเจ้าอยู่หัว ใช้ไปอย่างทั่วถึง	ขอขมา พระบาทสมเด็จพระเจ้าอยู่หัว
4	ขอยายเจดีย์ไฟไปทางวัดป่าโง้ง และภายในหมู่บ้าน	- เพื่อเพิ่มแสงสว่างต่อผู้สัญจรไปมาใน ย่านค้าสินค้า	2 พฤษภาคม (พ.ศ. 9,10)	200,000	200,000	200,000	200,000	200,000	200,000	200,000	- เพื่อเพิ่มแสงสว่างต่อผู้สัญจรไปมาใน ย่านค้าสินค้า	- ราษฎรได้รับความ สะดวกปลอดภัย ขึ้น	ก่อสร้าง หน่วยงานขึ้น
5	ขอยายเจดีย์ไฟภายในหมู่บ้าน	- เพื่อเพิ่มแสงสว่างต่อผู้สัญจรไปมาใน ย่านค้าสินค้า	3 พฤษภาคม (พ.ศ. 5,8,11)	300,000	300,000	300,000	300,000	300,000	300,000	300,000	- เพื่อเพิ่มแสงสว่างต่อผู้สัญจรไปมาใน ย่านค้าสินค้า	- ราษฎรได้รับความ สะดวกปลอดภัย ขึ้น	ก่อสร้าง หน่วยงานขึ้น

แผนพัฒนาท้องถิ่น (พ.ศ. 2565 - 2570)
 สำหรับ องค์การปกครองส่วนท้องถิ่นดำเนินการ
 องค์การบริหารส่วนตำบลศรีบุญเรือง อำเภอชนบท จังหวัดขอนแก่น
 ยุทธศาสตร์จังหวัดที่ 4 การเสริมสร้างความมั่นคงและความเป็นอยู่ที่ดีของประชาชน
 ยุทธศาสตร์การพัฒนาขององค์การปกครองส่วนท้องถิ่นในเขตจังหวัดที่ 2 การพัฒนาโครงสร้างพื้นฐาน
 ยุทธศาสตร์ที่ 1 การพัฒนาโครงสร้างพื้นฐาน
 แผนงานคณะและชุมชน

ที่	โครงการ	วัตถุประสงค์	เป้าหมาย (ผลผลิตของ โครงการ)	งบประมาณและที่มา					ตัวชี้วัด (KPI)	ผลลัพธ์ที่คาดว่าจะได้รับ	หน่วยงานที่ รับผิดชอบ
				2566 (บาท)	2567 (บาท)	2568 (บาท)	2569 (บาท)	2570 (บาท)			
6	โครงการก่อสร้าง ปรับปรุง ติดตั้ง และ ซ่อมแซมเครื่องสูบน้ำ ภายในหมู่บ้าน	-เพื่อให้ระบบการประปาอัตโนมัติ ข้อมูลข่าวสารไปถึงประชาชนใน หมู่บ้าน รับทราบ	8 หมู่บ้าน (หมู่ที่ 5-12)	800,000	800,000	800,000	800,000	800,000	-ปรับปรุงซ่อมแซม เครื่องสูบน้ำ จำนวน 8 หมู่บ้าน	-ราษฎรได้รับใช้การประปาอย่าง ดีมีน้ำ	กองช่าง
7	โครงการปรับปรุงองค์ความ ประชาคม ประชาหมู่บ้าน	-เพื่อให้มีความมั่นคงและแข็งแรง	8 หมู่บ้าน (หมู่ที่ 5-12)	800,000	800,000	800,000	800,000	800,000	-ปรับปรุงองค์ ความประชาคม ประชาหมู่บ้าน จำนวน 8 หมู่บ้าน	-มีสถานที่สำหรับประกอบ กิจกรรมสาธารณชนร่วมกัน	กองช่าง

8	โครงการก่อสร้างบ้านหมู่บ้าน บ้านโหนดสีโลด หมู่ที่ 12	เพื่อความสะดวกในการเข้าถึง หมู่บ้าน	1 หมู่บ้าน (หมู่ที่ 12)	100,000	100,000	100,000	100,000	100,000	100,000	100,000	100,000	จำนวนเงินรวมทั้งสิ้น หมู่บ้าน	งบเงิน
9	โครงการก่อสร้างประชาคม หมู่บ้าน บ้านโหนดสีโลด หมู่ที่ 12	เพื่อก่อสร้างศาลา ประชาคม หมู่บ้าน ให้ได้มาตรฐาน	1 หมู่บ้าน (หมู่ที่ 12)	200,000	200,000	200,000	200,000	200,000	200,000	200,000	200,000	งบเงินสำหรับประกอบ กิจกรรมสาธารณร่วมกัน	งบเงิน
10	โครงการก่อสร้างประชาคม หมู่บ้าน บ้านท่าม่วง หมู่ที่ 5	เพื่อก่อสร้างศาลา ประชาคม หมู่บ้าน ให้ได้ มาตรฐาน	1 หมู่บ้าน (หมู่ที่ 5)	200,000	200,000	200,000	200,000	200,000	200,000	200,000	200,000	งบเงินสำหรับประกอบ กิจกรรมสาธารณร่วมกัน	งบเงิน

แผนพัฒนาท้องถิ่น (พ.ศ. 2566 - 2570)

สำหรับ องค์การปกครองส่วนท้องถิ่นดำเนินการ

องค์การบริหารส่วนตำบลศรีบุญเรือง อำเภอชนบท จังหวัดขอนแก่น

ยุทธศาสตร์จังหวัดที่ 1 การยกระดับการพัฒนาขององค์การปกครองส่วนท้องถิ่นในเขตจังหวัดที่ 5 การพัฒนาการเกษตรอย่างยั่งยืน

ยุทธศาสตร์การพัฒนาขององค์การปกครองส่วนท้องถิ่นในเขตจังหวัดที่ 7 การส่งเสริมบทบาทสังคมให้เข้มแข็งและพัฒนาเศรษฐกิจชุมชน

เพื่อการพัฒนาท้องถิ่น - ภายใต้หลักปรัชญาเศรษฐกิจพอเพียง ยุทธศาสตร์ที่ 2 การพัฒนาด้านเศรษฐกิจ

แผนงานการเกษตร

ที่	โครงการ	วัตถุประสงค์	เป้าหมาย (ผลผลิตของ โครงการ)	งบประมาณและที่มา					ตัวชี้วัด (KPI)	แหล่งที่มาของค่า ใช้จ่าย	หน่วยงานที่ รับผิดชอบ
				2566 (บาท)	2567 (บาท)	2568 (บาท)	2569 (บาท)	2570 (บาท)			
1	โครงการส่งเสริมการทำเกษตรอินทรีย์ เช่น การปลูกพืชบำรุงดิน, การจัดตั้งกลุ่มเกษตรอินทรีย์, การปลูกพืชผักอินทรีย์, การผลิตปุ๋ยอินทรีย์และน้ำหมักชีวภาพ, การฝึกอบรมส่งเสริม, การจัดทำสารเคมีทางการเกษตร, การปลูกพืชใช้น้ำน้อย	-เพื่อส่งเสริมให้ประชาชนทำ การเกษตรแบบอินทรีย์	8 หมู่บ้าน (หมู่ที่ 5-12)	800,000	800,000	800,000	800,000	800,000	-รายได้ ประชาชนที่ค่า การเกษตร อินทรีย์	-ประชาชนมีแนวคิดใน เกษตรอินทรีย์ค่าใช้ไปลดค่าใช้จ่าย จากสารเคมีมากขึ้น	สำนักงานได้ อบต.

2	โครงการอบรมและส่งเสริมอาชีพด้านการเกษตร	-เพื่อส่งเสริมให้ราษฎรมีอาชีพและเกิดรายได้ในการครองชีพ	8 หมู่บ้าน (หมู่ที่ 5-12)	800,000	800,000	800,000	800,000	800,000	800,000	800,000	800,000	จำนวนกลุ่มอาชีพที่ได้รับบริการสนับสนุน	ราษฎรมีอาชีพและมีรายได้	สำนักงานปศุสัตว์
3	โครงการอบรมและส่งเสริมอาชีพด้านการเลี้ยงโคและอื่นๆ	-จัดส่งเสริมให้ราษฎรมีอาชีพและเกิดรายได้ในการครองชีพ	2 หมู่บ้าน (หมู่ที่ 7,8)	800,000	800,000	800,000	800,000	800,000	800,000	800,000	800,000	-จำนวนกลุ่มอาชีพที่ได้รับบริการสนับสนุน	ราษฎรมีอาชีพและมีรายได้	สำนักงานปศุสัตว์

งบตง
ใบมอถอ
ม.7,8,10,11

4	ส่งเสริมและสนับสนุนศูนย์บริการถ่ายทอดเทคโนโลยีการเกษตร	-เพื่อให้ชุมชนได้มีแหล่งความรู้ในการเรียนรู้จากศูนย์บริการ	หมู่ที่ 5-12 8 หมู่บ้าน	50,000	50,000	50,000	50,000	50,000	50,000	50,000	50,000	จำนวนประชาชนที่ทำการเกษตรเพิ่มขึ้น	เกษตรกรมีความรู้ด้านการเกษตรมากขึ้น	สำนักงานปศุสัตว์
5	ส่งเสริมสนับสนุนเมล็ดข้าวพันธุ์ดี (นาปี, นาปีง)	-เพื่อส่งเสริมให้ประชาชนในพื้นที่ผลิตข้าวให้มีคุณภาพ	8 หมู่บ้าน	200,000	200,000	200,000	200,000	200,000	200,000	200,000	200,000	จำนวนประชาชนในพื้นที่ผลิตข้าวให้มีคุณภาพ	-ประชาชนในพื้นที่ผลิตข้าวให้มีคุณภาพ	สำนักงานปศุสัตว์

แผนพัฒนาท้องถิ่น (พ.ศ. 2566 - 2570)

สำหรับ องค์การปกครองส่วนท้องถิ่นดำเนินการ

องค์การบริหารส่วนตำบลศรีบุญเรือง อำเภอชนบท จังหวัดขอนแก่น

ยุทธศาสตร์จังหวัดที่ 1 การยกระดับการพัฒนาเศรษฐกิจและเพิ่มขีดความสามารถการแข่งขัน

ยุทธศาสตร์การพัฒนาขององค์การปกครองส่วนท้องถิ่นในเขตจังหวัดที่ 7 การสร้างเสริมทุนทางสังคมให้เข้มแข็งและพัฒนาเศรษฐกิจชุมชน เพื่อการแข่งขัน -
ภายใต้หลักปรัชญาเศรษฐกิจพอเพียง ยุทธศาสตร์ที่ 2 การพัฒนาด้านเศรษฐกิจ

แผนงานสร้างความเข้มแข็งของชุมชน

ที่	โครงการ	วัตถุประสงค์	เป้าหมาย (ผลผลิตของ โครงการ)	งบประมาณและที่มา					ตัวชี้วัด (KPI)	ผลสัมฤทธิ์คาดว่าจะได้รับ	หน่วยงานที่ รับผิดชอบ
				2566 (บาท)	2567 (บาท)	2568 (บาท)	2569 (บาท)	2570 (บาท)			
1	โครงการฝึกอบรมส่งเสริมกลุ่มอาชีพแปรรูปวัตถุดิบผักจากผ้าใบ	-เพื่อสนับสนุนกิจการของกลุ่มอาชีพ เป็นทุนแม่จูนคู่สินค้า	8 หมู่บ้าน (หมู่ที่ 5-12)	100,000	100,000	100,000	100,000	100,000	-จำนวนกลุ่มอาชีพที่ ได้รับการสนับสนุน	-ราษฎรมีอาชีพและรายได้ เพิ่ม บาท.	สำนักงานปลัด อบต.
2	โครงการฝึกอบรมส่งเสริมอาชีพให้กลุ่มผู้สูงอายุ คนพิการและผู้ด้อยโอกาส	-เพื่อส่งเสริมให้ผู้สูงอายุ คนพิการและ ผู้ด้อยโอกาสมีอาชีพและรายได้ จากการอาชีพ	8 หมู่บ้าน (หมู่ที่ 5-12)	100,000	100,000	100,000	100,000	100,000	-จำนวนผู้สูงอายุ คน พิการและ ผู้ด้อยโอกาสที่ได้รับ การสนับสนุน	-ผู้สูงอายุ คนพิการและ ผู้ด้อยโอกาส มีอาชีพและ รายได้จากการประกอบอาชีพ บาท.	สำนักงานปลัด อบต.
3	โครงการฝึกอบรมส่งเสริมกลุ่มอาชีพในการจัดการขยะ , ขยะรีไซเคิลจากต้นกก , ทำไม้กวาดและอื่นๆ	-เพื่อสนับสนุนกิจการของกลุ่มอาชีพ เป็นทุนแม่จูนคู่สินค้า	8 หมู่บ้าน (หมู่ที่ 5-12)	100,000	100,000	100,000	100,000	100,000	-จำนวนกลุ่มอาชีพที่ ได้รับการสนับสนุน	-ราษฎรมีอาชีพและรายได้ เพิ่ม บาท.	สำนักงานปลัด อบต.

4	โครงการฝึกอบรมส่งเสริมการขาย แปรรูปผลิตภัณฑ์จากปลาป่นเม็ด และอื่น ๆ	-เพื่อสนับสนุนผู้ประกอบการกลุ่มอาชีพ เป็นชุมชนเชิงอุตสาหกรรม	6 พฤษภาคม (หมู่ที่ 5-12)	100,000	100,000	100,000	100,000	100,000	100,000	จำนวนกลุ่มอาชีพที่ ได้รับการสนับสนุน	-ราษฎรมีอาชีพและมีความได้ -ราษฎรมีอาชีพและมีความได้	สำนักงานปลัด กรม.
5	โครงการฝึกอบรมส่งเสริมอาชีพ ภายในตำบลศรีบุญเรือง	-เพื่อสนับสนุนกิจกรรมของกลุ่มอาชีพ เป็นชุมชนเชิงอุตสาหกรรม	8 พฤษภาคม (หมู่ที่ 5-12)	100,000	100,000	100,000	100,000	100,000	100,000	จำนวนกลุ่มอาชีพที่ ได้รับการสนับสนุน	-ราษฎรมีอาชีพและมีความได้ -ราษฎรมีอาชีพและมีความได้	สำนักงานปลัด กรม.
6	โครงการฝึกอบรมส่งเสริมการขาย ทะเลจังหวัด	-เพื่อสนับสนุนกิจกรรมของกลุ่มอาชีพ เป็นชุมชนเชิงอุตสาหกรรม	1 พฤษภาคม (หมู่ที่ 6)	50,000	50,000	50,000	50,000	50,000	50,000	จำนวนกลุ่มอาชีพที่ ได้รับการสนับสนุน	-ราษฎรมีอาชีพและมีความได้ -ราษฎรมีอาชีพและมีความได้	สำนักงานปลัด กรม.
7	โครงการฝึกอบรมเพิ่ม ประสิทธิภาพกลุ่มอาชีพด้าน การตลาด การบริหารจัดการกลุ่ม การพัฒนาผลิตภัณฑ์และบรรจุ ภัณฑ์	-เพื่อเพิ่มทักษะของกลุ่มอาชีพที่มีความรู้ ความชำนาญในการดำเนินงาน บริหาร จัดการ การตลาด และการพัฒนา บรรจุภัณฑ์อย่างมีประสิทธิภาพ	กลุ่มอาชีพในตำบล ศรีบุญเรือง 8 พฤษภาคม (หมู่ที่ 5-12)	100,000	100,000	100,000	100,000	100,000	100,000	-กลุ่มอาชีพที่มี ความรู้ความชำนาญ ในการดำเนินงาน บริหารจัดการ การตลาด และการ พัฒนาบรรจุภัณฑ์ เพิ่มขึ้น	-กลุ่มอาชีพที่มีความรู้ และมีความชำนาญ	สำนักงานปลัด กรม.
8	โครงการจ้างเหมาผู้สูงอายุภายใน ตำบลศรีบุญเรือง	เพื่อให้ผู้สูงอายุสามารถดูแลตัวเองได้ สามารถช่วยเหลือการะของครอบครัว ชุมชนได้เป็นอย่างดี	ผู้สูงอายุในตำบล ศรีบุญเรือง 8 พฤษภาคม (หมู่ที่ 5-12)	80,000	80,000	80,000	80,000	80,000	80,000	ผู้สูงอายุที่มีอายุ 90 สามารถดูแลตัวเองได้ สามารถช่วยเหลือ การะของครอบครัว ชุมชนได้เป็นอย่างดี	ผู้สูงอายุสามารถดูแลตัวเองได้ ช่วยเหลือการะของครอบครัว ชุมชนได้เป็นอย่างดี	สำนักงานปลัด กรม.

งบประมาศ
โครงการฝึกอบรมส่งเสริมการขาย

งบประมาศ
โครงการจ้างเหมาผู้สูงอายุ

รายละเอียดโครงการพัฒนา

แผนพัฒนาท้องถิ่น (พ.ศ. 2566 - 2570)

ยุทธศาสตร์การพัฒนาขององค์กรปกครองส่วนท้องถิ่นในเขตจังหวัดที่ 2 การพัฒนาคนและสังคมที่มีคุณภาพ
 ยุทธศาสตร์การพัฒนาขององค์กรปกครองส่วนท้องถิ่นในเขตจังหวัดที่ 7 การสร้างเสริมทุนทางสังคมให้เข้มแข็งและพัฒนาเศรษฐกิจชุมชน
 เพื่อการแข่งขัน - ภายใต้หลักปรัชญาเศรษฐกิจพอเพียงศาสตร์ที่ 2 การพัฒนาด้านคุณภาพชีวิต
 แผนงานบริหารงานทั่วไป

ที่	โครงการ	วัตถุประสงค์	เป้าหมาย (ผลลัพธ์ของโครงการ)	งบประมาณและที่มา					ตัวชี้วัด (KPI)	ผลลัพธ์ที่คาดว่าจะได้รับ	หน่วยงานที่รับผิดชอบ
				2566 (บาท)	2567 (บาท)	2568 (บาท)	2569 (บาท)	2570 (บาท)			
1	อบรมและสร้างจิตสำนึกใน ตัวกับจริยธรรมและคุณธรรม	เพื่อประชาชนและเยาวชนมี จิตสำนึกด้านจริยธรรมและ คุณธรรมเพิ่มขึ้น	1 โครงการ หมู่ที่ (5-12)	50,000 (อบต.)	50,000 (อบต.)	50,000 (อบต.)	50,000 (อบต.)	50,000 (อบต.)	จำนวนประชากรที่ เข้าร่วมอบรมด้าน จริยธรรมและ คุณธรรมเพิ่มขึ้น ขึ้น	ประชาชนและเยาวชนมี จิตสำนึกด้านจริยธรรมและ คุณธรรมเพิ่มขึ้น	กอง การศึกษา
2	ส่งเสริมอนุรักษ์ และสืบสาน วัฒนธรรมประเพณีท้องถิ่น รวมทั้งงานรัฐพิธี	เพื่อเป็นการอนุรักษ์และสืบ สานประเพณีวัฒนธรรม รวมทั้งงานรัฐพิธีท้องถิ่น	หมู่ที่ 5-12 8 หมู่บ้าน	80,000 (อบต.)	80,000 (อบต.)	80,000 (อบต.)	80,000 (อบต.)	80,000 (อบต.)	จำนวนประชากรที่ เข้าร่วมกิจกรรมสืบ สาน วัฒนธรรม ประเพณีท้องถิ่น	สามารถอนุรักษ์และสืบสาน ประเพณีวัฒนธรรมรวมทั้ง งานรัฐพิธีท้องถิ่นได้	กอง การศึกษา
3	โครงการ อบรมคุณธรรม จริยธรรม ผู้บริหาร สมาชิก พนักงานส่วนตำบลและ พนักงานจ้าง	เพื่อให้บุคลากรมีความรู้ ความเข้าใจ ในเรื่อง จริยธรรม สามารถนำมาใช้ ปฏิบัติงานและอยู่ร่วมกับ อย่างมีความสุข	1 โครงการ	20,000 (อบต.)	20,000 (อบต.)	20,000 (อบต.)	20,000 (อบต.)	20,000 (อบต.)	จำนวนบุคลากรที่ เข้ารับการอบรม	บุคลากรมีความรู้ ความเข้าใจ ในเรื่องจริยธรรม สามารถ นำมาใช้ปฏิบัติงานและอยู่ ร่วมกับอย่างมีความสุข	สำนักปลัด อบต.

แผนพัฒนาท้องถิ่น (พ.ศ. 2566 - 2570)
 สำหรับ ยุทธหนุขององค์กรปกครองส่วนท้องถิ่น ส่วนราชการ รัฐวิสาหกิจ องค์การประชาชน
 องค์การบริหารส่วนตำบลศรีบุญเรือง อำเภอชนบท จังหวัดขอนแก่น

ยุทธศาสตร์จังหวัดที่ 2 การพัฒนาคนและสังคมที่มีคุณภาพ
 ยุทธศาสตร์การพัฒนาขององค์กรปกครองส่วนท้องถิ่นในเขตจังหวัดที่ 6 การเสริมสร้างสุขภาพ
 ยุทธศาสตร์ที่ 3 การพัฒนาด้านคุณภาพชีวิต

แผนงานสาธารณสุข

ที่	โครงการ	วัตถุประสงค์	เป้าหมาย (ผลผลิตของ โครงการ)	งบประมาณและที่มา					ตัวชี้วัด	ผลสัมฤทธิ์คาดว่าจะได้รับ	หน่วยงานที่ รับผิดชอบ
				2566 (บาท)	2567 (บาท)	2568 (บาท)	2569 (บาท)	2570 (บาท)			
1	โครงการป้องกันและควบคุมโรคระบาด	เพื่อป้องกันและควบคุมการระบาดของโรคติดต่อ	8 หมู่บ้าน (หมู่ที่ 5-12)	100,000	100,000	100,000	100,000	100,000	- ร้อยละของประชาชนที่ได้รับ การป้องกันโรคระบาด	- เป็นการป้องกันและควบคุมการระบาดของโรคติดต่อในชั้นตำบลศรีบุญเรือง	สำนักปลัด อบต.
2	โครงการออกกำลังกายสภายุวี	เพื่อให้ประชาชนสุขภาพร่างกายและจิตใจที่ดี สดภาพการเจ็บป่วยด้วยโรคต่าง ๆ	8 หมู่บ้าน (หมู่ที่ 5-12)	80,000	80,000	80,000	80,000	80,000	- ร้อยละของประชาชนที่ใส่ใจและความเข้าใจและออกกำลังกายได้อย่างถูกต้องเหมาะสมกับวัย	- ประชาชนมีสุขภาพร่างกายและจิตใจที่ดี สดภาพการเจ็บป่วยด้วยโรคต่าง ๆ	สำนักปลัด อบต.

3	โครงการโรงเรียนผู้สูงอายุ	-เพื่อส่งเสริมการพัฒนาตนเอง การดูแล คุ้มครอง และพิทักษ์สิทธิผู้สูงอายุ	8 พฤษภาคม (พ.ศ. 5-12)	80,000	80,000	80,000	80,000	80,000	รวม 100,000 หมู่บ้านผู้สูงอายุ ผู้สูงอายุและ กิจกรรมผู้สูงอายุ สถาบันผู้สูงอายุและ เทศบาล 1 หมู่	ผู้สูงอายุผู้สูงอายุและ เจ้าหน้าที่ผู้สูงอายุและ สามารถปฏิบัติงานและ ดำเนินการผู้สูงอายุ เทศบาล	สำนักงานผู้ สูง
4	โครงการป้องกันและแก้ไขปัญหาระบาดสารไอโอดีน	-เพื่อให้ความรู้เรื่องการควบคุมป้องกันโรคขาดสารไอโอดีน	8 พฤษภาคม (พ.ศ. 5-12)	50,000	50,000	50,000	50,000	50,000	-ประชาชนมีการ บริโภคเกลือเสริม ไอโอดีน และผ่าน การประเมินเป็น "ชุมชนไอโอดีน"	-ประชาชนมีการบริโภค เกลือเสริมไอโอดีน	สำนักงานผู้ สูง
5	โครงการรณรงค์ป้องกัน ปลาดิบป้องกัน โรคและเรื่องน้ำดื่ม ตำบลศรีบุญเรือง	-เพื่อกระตุ้นให้ประชาชนในพื้นที่ตระหนักถึงความสำคัญในการปรับเปลี่ยนพฤติกรรม ละเลิกการกินปลาดิบ เพื่อสุขภาพอนามัยที่ดี	8 พฤษภาคม (พ.ศ. 5-12)	100,000	100,000	100,000	100,000	100,000	-ร้อยละของ ประชาชนที่เลิกกิน ปลาดิบมีสุขภาพที่ ดีขึ้น	-เป็นการป้องกันและ ควบคุมการระบาดของ โรคและโรคภัยในพื้นที่ ตำบลศรีบุญเรือง	สำนักงานผู้ สูง
6	โครงการส่งเสริม สุขภาพตนเองกับแพทย์ วิถีธรรม	-เพื่อพัฒนารูปแบบการดูแลสุขภาพตนเองในการควบคุมโรคไม่ติดต่อที่เป็นปัญหาในพื้นที่	8 พฤษภาคม (พ.ศ. 5-12)	100,000	100,000	100,000	100,000	100,000	-ร้อยละของกลุ่ม เมื่อได้รับการ พัฒนาความรู้ ทักษะการดูแลสุขภาพ สุขภาพป้องกันโรค	-เป็นการลดค่าใช้จ่ายใน การรักษาพยาบาลของตน ในพื้นที่	สำนักงานผู้ สูง

7	จุดมุ่งหมายโครงการ หมู่บ้านสหกรณ์การ ค้าเมืองนครการการ สามแควหก พระราชดำริด้าน สาธารณสุข	เพื่อส่งเสริมงานด้านสาธารณสุข โครงการพระราชดำริด้าน สาธารณสุข	8 หมู่บ้าน (หมู่ที่ 5-12)	200,000	200,000	200,000	200,000	200,000	200,000	วัตถุประสงค์ บริการด้าน สาธารณสุข	วัตถุประสงค์ บริการด้าน สาธารณสุข	วัตถุประสงค์ บริการด้าน สาธารณสุข
8	โครงการสร้างหอโรค คนป่วยจากพิษ สุนัขบ้าตามปศุสัตว์ ตามจังหวัดพระเจ้าลูก เธอเจ้าฟ้าจุฬาลงกรณ์ วิทยาลัยสตรีราช วินัย	เพื่อสร้างห้องและ จัดซื้อยาฉีดป้องกัน พิษสุนัขบ้าตามสัตว์โครงการ สัตว์ปลอดโรคคนป่วยจาก พิษสุนัขบ้าตามปศุสัตว์ สมเด็จพระเจ้าลูกเธอเจ้าฟ้า จุฬาลงกรณ์วิทยาลัยสตรี ราชวินัย	8 หมู่บ้าน (หมู่ที่ 5-12)	100,000	100,000	100,000	100,000	100,000	-ร้อยละ80 ของ การรับของเงิน ของสำนักงานสัตว์ ตามโครงการสัตว์ ปลอดโรคคน ป่วยจากพิษ สุนัขบ้า	วัตถุประสงค์เป็นเงินอุดหนุน	สำนักงาน กรม	

แผนพัฒนาท้องถิ่น (พ.ศ. 2566 - 2570)
 สำหรับ ยุทธนาการองค์การปกครองส่วนท้องถิ่น ส่วนราชการ รัฐวิสาหกิจ องค์กรประชาชน
 องค์กรการบริหารส่วนตำบลศรีบุญเรือง อำเภอชนบท จังหวัดขอนแก่น

ยุทธศาสตร์จังหวัดที่ 2 การพัฒนาคนและสังคมที่มีคุณภาพ
 ยุทธศาสตร์การพัฒนาขององค์การปกครองส่วนท้องถิ่นในเขตจังหวัดที่ 3 การพัฒนาคุณภาพพลเมือง
 ยุทธศาสตร์ที่ 3 การพัฒนาด้านคุณภาพชีวิต
 แผนงานการศึกษา

ที่	โครงการ	วัตถุประสงค์	เป้าหมาย (ผลผลิตของโครงการ)	งบประมาณและที่มา					ตัวชี้วัด (KPI)	ผลลัพธ์ที่คาดว่าจะได้รับ	หน่วยงานที่รับผิดชอบ
				2566 (บาท)	2567 (บาท)	2568 (บาท)	2569 (บาท)	2570 (บาท)			
1	โครงการส่งเสริมอาชีพ ให้แก่เด็ก-เยาวชน	-เพื่อส่งเสริมให้เด็ก-เยาวชน รู้จักใช้เวลาว่างให้เป็นประโยชน์ -เพื่อส่งเสริมให้เด็ก-เยาวชนมีรายได้ระหว่างเรียนและแบ่งเบาภาระให้แก่ครอบครัว	3 โรงเรียน ในเขตบริการ อ.บ.ศ. ศรีบุญเรือง	60,000	60,000	60,000	60,000	60,000	-ร้อยละของเด็ก-เยาวชนที่เข้ารับการอบรม -เด็ก-เยาวชนมีรายได้ระหว่างเรียนและแบ่งเบาภาระให้แก่ครอบครัว	กองการศึกษา	
2	โครงการอบรมจิตแพทย์ น้อยประจำตำบล ศรีบุญเรือง	-เพื่อส่งเสริมให้เด็กและเยาวชนได้เรียนรู้จักตนเอง รู้จักความเป็นมาของท้องถิ่น และชุมชน ประวัติศาสตร์และแหล่งเรียนรู้ต่างๆ มีจิตสำนึก รักและภูมิใจในตนเอง ท้องถิ่น	3 โรงเรียน ในเขตบริการ อ.บ.ศ. ศรีบุญเรือง	30,000	30,000	30,000	30,000	30,000	-ร้อยละของเด็กนักเรียนและเยาวชนที่เข้ารับการอบรม -เด็กและเยาวชนได้เรียนรู้จักตนเอง รู้จักความเป็นมาของท้องถิ่นและชุมชน ประวัติศาสตร์และแหล่งเรียนรู้ต่างๆ มีจิตสำนึก รักและภูมิใจในตนเอง ท้องถิ่นและชุมชน	กองการศึกษา	

3	โครงการสนับสนุนเด็กเล่นสร้างปัญญา	- กิจกรรมเสริมสร้างสภาพพัฒนาการทางด้านร่างกาย อารมณ์ สังคม และสติปัญญาของเด็ก	1 (แหล่ง)	100,000	100,000	100,000	100,100	100,000	วัตถุประสงค์ พัฒนาการทางด้านร่างกาย อารมณ์ สังคม และสติปัญญา	เด็กและเยาวชนผู้ยากไร้และด้อยโอกาส ในท้องถิ่น	กองการศึกษา
---	-----------------------------------	---	--------------	---------	---------	---------	---------	---------	---	--	-------------

รายละเอียดโครงการพัฒนา
 แผนพัฒนาท้องถิ่น (พ.ศ. 2566 - 2570)
 ยุทธศาสตร์การพัฒนาองค์กรปกครองส่วนท้องถิ่นในเขตจังหวัดที่ 2 การพัฒนาคนและสังคมที่มีคุณภาพ
 ยุทธศาสตร์การพัฒนาองค์กรปกครองส่วนท้องถิ่นในเขตจังหวัดที่ 3 การพัฒนาการศึกษาและศักยภาพพลเมือง
 ยุทธศาสตร์ที่ 3 การพัฒนาด้านคุณภาพชีวิต
 แผนงานการศึกษา

ที่	โครงการ	วัตถุประสงค์	เป้าหมาย (ผลผลิตของโครงการ)	งบประมาณและที่มา					ตัวชี้วัด (KPI)	ผลลัพธ์ที่คาดว่าจะได้รับ	หน่วยงานที่รับผิดชอบ
				2566 (บาท)	2567 (บาท)	2568 (บาท)	2569 (บาท)	2570 (บาท)			
4	ส่งเสริมและสนับสนุนกิจกรรมวันเด็กแห่งชาติประจำปี	-เพื่อให้เด็กและเยาวชนได้เข้าร่วมกิจกรรมต่างๆที่องค์กรจัดขึ้น	1 ครั้ง	30,000 (อบต.)	30,000 (อบต.)	30,000 (อบต.)	30,000 (อบต.)	30,000 (อบต.)	จำนวนเด็กและเยาวชนที่เข้าร่วมกิจกรรมวันเด็กเพิ่มขึ้น	- เด็กและเยาวชนได้เข้าร่วมกิจกรรมต่างๆที่องค์กรจัดขึ้น	กองการศึกษา
5	ก่อสร้างศูนย์พัฒนาเด็กเล็กประจำตำบล	-เพื่อใช้มีการก่อสร้างศูนย์พัฒนาเด็กเล็กประจำตำบล	1 แห่ง	2,000,000	2,000,000	2,000,000	2,000,000	2,000,000	จำนวนเด็กที่ได้รับ การพัฒนาต่อเข้าเรียนเพิ่มขึ้น	-เด็กเล็กอนุบาลวัยเรียนได้รู้จักและพัฒนาต่อยอดเข้าเรียน	กองการศึกษา หน่วยงานอื่น

รายละเอียดโครงการพัฒนา
 แผนพัฒนาท้องถิ่น (พ.ศ. 2566 - 2570)
 ยุทธศาสตร์การพัฒนาองค์กรปกครองส่วนท้องถิ่นในเขตจังหวัดที่ 2 การพัฒนาคนและสังคมที่มีคุณภาพ
 ยุทธศาสตร์การพัฒนาองค์กรปกครองส่วนท้องถิ่นในเขตจังหวัดที่ 6 การเสริมสร้างสุขภาวะ
 ยุทธศาสตร์ที่ 3 การพัฒนาด้านคุณภาพชีวิต
 แผนงานสาธารณสุข

ที่	โครงการ	วัตถุประสงค์	เป้าหมาย (ผลผลิตของ โครงการ)	งบประมาณและที่มา					ตัวชี้วัด (KPI)	ผลสัมฤทธิ์ที่คาดว่าจะ ได้รับ	หน่วย งานที่ รับผิดชอบ
				2566 (บาท)	2567 (บาท)	2568 (บาท)	2569 (บาท)	2570 (บาท)			
1	โครงการตามแนวพระราชดำริ เฉลิมพระเกียรติอันเกี่ยวเนื่องกับ พระบรมวงศานุวงศ์	เพื่อให้ประชาชนและเยาวชน ได้เข้ามามีส่วนร่วมในการจัด กิจกรรม	หมู่ 5-12 8 หมู่บ้าน	50,000 (บาท)	50,000 (บาท)	50,000 (บาท)	50,000 (บาท)	50,000 (บาท)	จำนวนประชากรใน ชุมชนที่มีความร่วมมือ ในการเข้าร่วม โครงการเพิ่มขึ้น	ประชาชน สามารถได้เข้ามามี ส่วนร่วมในการจัด กิจกรรม เพิ่มขึ้นอย่างมี นัยสำคัญ	สำนักปลัด ต.บ.
2	สนับสนุนสมทบกองทุน หลักประกันสุขภาพ	เพื่อสนับสนุนและส่งเสริมการ จัดการสาธารณสุขในชุมชน	1 โครงการ หมู่ 5-12	70,000 (บาท)	70,000 (บาท)	70,000 (บาท)	70,000 (บาท)	70,000 (บาท)	จำนวนผู้เข้ารับบริการ เพิ่มขึ้นในกิจกรรม โครงการสมทบ กองทุนประกันสุขภาพ สาธารณสุข	ประชาชนมีคุณภาพที่ เพิ่มขึ้นอย่างมีนัย สำคัญ	สำนักปลัด ต.บ.

3	ส่งเสริมสนับสนุนงานด้าน สาธารณสุขมูลฐาน	เพื่อให้บริการด้านสาธารณสุขมูลฐาน	1 โครงการ พฤษภาคม 5-12	50,000 (บาท.)	50,000 (บาท.)	50,000 (บาท.)	50,000 (บาท.)	50,000 (บาท.)	จำนวนผู้ปฏิบัติงาน เต็มภาคพื้น	ประชาชนมีสุขภาพดี และมีความสุข	สำนักงานปลัด อ.บ.ค.
4	สนับสนุนการดำเนินงานกองทุน หลักประกันสุขภาพตำบล ศรีบุญเรือง	เพื่อสนับสนุนและส่งเสริมการ จัดการสาธารณสุขในชุมชน	1 โครงการ พฤษภาคม 5-12	300,000 (บาท.)	300,000 (บาท.)	300,000 (บาท.)	300,000 (บาท.)	300,000 (บาท.)	จำนวนประชาชน ได้รับการบริการ เพิ่มขึ้น	ประชาชนมีสุขภาพดี และมีคุณภาพชีวิต ดีขึ้น	สำนักงานปลัด อ.บ.ค.
5	อุทกหนุนที่ทำการปกครองอำเภอ ซำพ ตามโครงการรับบริจาค โลหิต	เพื่อสนับสนุนในการบริจาค โลหิต	1 ครั้ง	3,000	3,000	3,000	3,000	3,000	อ.บ.ค. ศรีบุญเรือง ส่งเสริมกิจกรรม คือนโยบายและจำนวนผู้ บริจาคโลหิตเพิ่มขึ้น	ประชาชนบริจาค โลหิตเพิ่มมากขึ้น	สำนักงานปลัด อ.บ.ค.

รายละเอียดโครงการพัฒนา
แผนพัฒนาท้องถิ่น (พ.ศ. 2566 - 2570)
ยุทธศาสตร์การพัฒนาขององค์การปกครองส่วนท้องถิ่นในเขตจังหวัดที่ 2 การพัฒนาคนและสังคมที่มีคุณภาพ
ยุทธศาสตร์การพัฒนาขององค์การปกครองส่วนท้องถิ่นในเขตจังหวัดที่ 7 การสร้างเสริมทุนทางสังคมให้เข้มแข็งและพัฒนาเศรษฐกิจชุมชน
เพื่อการแข่งขัน-ภายใต้ หลักปรัชญาเศรษฐกิจพอเพียงยุทธศาสตร์ที่ 3 การพัฒนาด้านคุณภาพชีวิต
แผนงานสร้างความเข้มแข็งของชุมชน

ที่	โครงการ	วัตถุประสงค์	เป้าหมาย (มคอ.ดชย 04 โครงการ)	งบประมาณและที่มา				ตัวชี้วัด (O/P)	ผลลัพธ์ที่คาดว่าจะได้รับ	หน่วยงานที่ รับผิดชอบ
				2566 (บาท)	2567 (บาท)	2568 (บาท)	2569 (บาท)			
1	ส่งเสริมการจัดระเบียบถึง จิตพิชิตอายุให้ทั่วถึง	-เพื่อส่งเสริมการจัดสรร และส่งเสริมสวัสดิการ ชุมชนในแต่ละระดับ	หมู่ที่ 5-12	5,000,000 (อบต.)	5,000,000 (อบต.)	5,000,000 (อบต.)	5,000,000 (อบต.)	5,000,000 (อบต.)	-เสริมสร้างให้ผู้มีสิทธิได้รับการ สงเคราะห์มีรายได้เพื่อ พัฒนาชีวิตในแม่ละดอน	สำนักปลัด อบต. หน่วยงานอื่น
2	ส่งเสริมการจัดสรรเบี้ยยัง ชีพผู้พิการให้ทั่วถึง	-เพื่อส่งเสริมการจัดสรร และส่งเสริมสวัสดิการ ชุมชนในแต่ละระดับ	หมู่ที่ 5-12	2,000,000 (อบต.)	2,000,000 (อบต.)	2,000,000 (อบต.)	2,000,000 (อบต.)	2,000,000 (อบต.)	-เสริมสร้างให้ผู้มีสิทธิได้รับการ สงเคราะห์มีรายได้เพื่อ พัฒนาชีวิตในแม่ละดอน	สำนักปลัด อบต. หน่วยงานอื่น

5	ส่งเสริมการจัดทำโครงการเชิงจิตอาสาเพื่อช่วยเหลือผู้พิการ	5-12	12,0000	12,0000	12,0000	12,0000	12,0000	12,0000	จำนวนผู้สนใจโครงการ ผู้พิการได้รับบริการ พัฒนาศักยภาพทางสังคม ให้ดีขึ้น	เสริมสร้างให้ผู้พิการ พัฒนาระบบอาชีพและ พหุวิชาชีพในองค์กร เอกชน	6-12-2565
4	ส่งเสริมกิจกรรมผู้พิการและผู้ด้อยโอกาสผู้สูงอายุทุกหมู่บ้านภายในตำบล	หมู่ที่ 5-12	50,000 (ยบค.)	50,000 (บาท)	50,000 (ยบค.)	50,000	50,000	50,000	จำนวนผู้พิการ ผู้ด้อยโอกาสและ ผู้สูงอายุได้เข้าร่วม กิจกรรมเพิ่มขึ้น	เสริมสร้างให้ผู้พิการ พัฒนาระบบอาชีพและ พหุวิชาชีพในองค์กร เอกชน	สำนักปลัด ยบค.
5	สนับสนุนการจัดทำข้อมูลหมู่บ้าน/ชุมชนเพื่อใช้ในการจัดทำแผนพัฒนาท้องถิ่น	1 โครงการ หมู่ที่ 5-12	20,000 (ยบค.)	20,000 (ยบค.)	20,000 (ยบค.)	20,000	20,000	20,000 (ยบค.)	จำนวนผู้พิการ ประชาชนหมู่บ้าน	-สามารถนำข้อมูลไป ประโยชน์ในการพัฒนาได้ มากขึ้น	สำนักปลัด ยบค.
6	ส่งเสริมสนับสนุนเพื่อการพัฒนากลุ่มชุมชนกลุ่มอาชีพและกลุ่มสตรีภายในตำบลศรีบุญเรือง	1 โครงการ หมู่ที่ 5-12	20,000 (ยบค.)	20,000 (บาท)	20,000 (ยบค.)	20,000	20,000	20,000 (ยบค.)	จำนวนผู้สูงอายุ เพิ่มขึ้น	ผู้สูงอายุ,กลุ่มอาชีพ และกลุ่มสตรีมีความรู้ ความสามารถมากขึ้น	สำนักปลัด ยบค.
7	โครงการป้องกันและแก้ไขปัญหาการตั้งครรภ์ในวัยรุ่น	1 โครงการ หมู่ที่ 5-12	20,000 (ยบค.)	20,000 (บาท)	20,000 (ยบค.)	20,000	20,000	20,000 (ยบค.)	จำนวนเด็กและ เยาวชนเข้ารับการ อบรมมีความรู้เพิ่มขึ้น	เด็กและเยาวชนมี พฤติกรรมเสี่ยงการมี เพศสัมพันธ์ก่อนวัยอัน ควร	สำนักปลัด ยบค.

รายละเอียดโครงการพัฒนา
แผนพัฒนาท้องถิ่น (พ.ศ. 2566 - 2570)
ยุทธศาสตร์การพัฒนาขององค์กรปกครองส่วนท้องถิ่นในเขตจังหวัดที่ 2 การพัฒนาคนและสังคมที่มีคุณภาพ
ยุทธศาสตร์การพัฒนาขององค์กรปกครองส่วนท้องถิ่นในเขตจังหวัดที่ 6 การเสริมสร้างสุขภาพ
ยุทธศาสตร์ที่ 3 การพัฒนาด้านคุณภาพชีวิต
แผนงานศาสนา วัฒนธรรมและนันทนาการ

ที่	โครงการ	วัตถุประสงค์	เป้าหมาย (ผลผลิตของ โครงการ)	งบประมาณและที่มา					ตัวชี้วัด (OPI)	ผลลัพธ์ที่คาดว่าจะ ได้รับ	หน่วยงานที่ รับผิดชอบ
				2566 (บาท)	2567 (บาท)	2568 (บาท)	2569 (บาท)	2570 (บาท)			
1	ส่งเสริมและสนับสนุนการจัดทำวัสดุอุปกรณ์กีฬา	เพื่อให้เยาวชนได้มีวัสดุอุปกรณ์ในการเล่นกีฬากีฬา	1 โครงการ หมู่ที่ 5-12	80,000 (อบต.)	80,000 (อบต.)	80,000 (อบต.)	80,000 (อบต.)	80,000 (อบต.)	จำนวนเยาวชนที่มีวัสดุอุปกรณ์ในการเล่นกีฬากีฬาเพิ่มขึ้น	-เยาวชนได้มีวัสดุอุปกรณ์ในการเล่นกีฬากีฬา	กองการศึกษา

รายละเอียดโครงการพัฒนา
 แผนพัฒนาท้องถิ่น (พ.ศ. 2566 - 2570)
 ยุทธศาสตร์การพัฒนาขององค์กรปกครองส่วนท้องถิ่นในเขตจังหวัดที่ 2 การพัฒนาคนและสังคมที่มีคุณภาพ
 ยุทธศาสตร์การพัฒนาขององค์กรปกครองส่วนท้องถิ่นในเขตจังหวัดที่ 7 การสร้างเสริมทุนทางสังคมให้เข้มแข็งและพัฒนาเศรษฐกิจชุมชน
 เพื่อการแข่งขัน-ภายใต้หลักปรัชญาเศรษฐกิจพอเพียง ยุทธศาสตร์ที่ 2 การพัฒนาด้านคุณภาพชีวิต
 แผนงานบริหารงานทั่วไป

ที่	โครงการ	วัตถุประสงค์	เป้าหมาย (ผลผลิตของ โครงการ)	งบประมาณและที่มา					ตัวชี้วัด (อปท.)	ผลลัพธ์ที่คาดว่าจะ ได้รับ	หน่วยงานที่ รับผิดชอบ
				2566 (บาท)	2567 (บาท)	2568 (บาท)	2569 (บาท)	2570 (บาท)			
1	อบรมและสร้างจิตสำนึก ในด้านจริยธรรมและ คุณธรรม	เพื่อประชาชนและเยาวชนมี จิตสำนึกด้านจริยธรรมและ คุณธรรมเพิ่มขึ้น	1 โครงการ หมู่ที่ (5-12)	50,000 (อบต.)	50,000 (อบต.)	50,000 (อบต.)	50,000 (อบต.)	50,000 (อบต.)	จำนวนประชาชนที่ เข้าร่วมอบรมด้าน จริยธรรมและ คุณธรรมเพิ่มขึ้น	ประชาชนมีคุณภาพชีวิต ที่ดีขึ้นด้านจริยธรรม และคุณธรรมเพิ่มขึ้น	กองการศึกษา
2	ส่งเสริมอนุรักษ์ และสืบ สาน วัฒนธรรมประเพณี ท้องถิ่นรวมทั้งงานรัฐพิธี	เพื่อเป็นการอนุรักษ์และสืบ สานประเพณีวัฒนธรรมรวมทั้ง งานรัฐพิธีท้องถิ่น	หมู่ที่ 5-12 8 หมู่บ้าน	80,000 (อบต.)	80,000 (อบต.)	80,000 (อบต.)	80,000 (อบต.)	80,000 (อบต.)	จำนวนประชาชนที่ เข้าร่วมกิจกรรมสืบ สาน วัฒนธรรม รวมทั้งงานรัฐพิธีท้องถิ่น เพิ่มขึ้น	สามารถอนุรักษ์และสืบ สานวัฒนธรรมไว้จนรวม รวมทั้งงานรัฐพิธีท้องถิ่น ได้	กองการศึกษา

3	โครงการ อบรมคุณธรรม จริยธรรม ผู้บริหาร สมาชิก พนักงานส่วน สำนักงานเทศบาลเมือง	เพื่อส่งเสริมคุณธรรม จริยธรรม ผู้บริหาร สมาชิก พนักงานส่วน สำนักงานเทศบาลเมือง และอยู่ร่วมกันอย่างสันติสุข	โครงการ	20,000 (บาท.)	20,000 (บาท.)	20,000 (บาท.)	20,000 (บาท.)	20,000 (บาท.)	โครงการอบรม คุณธรรม จริยธรรม แก่ผู้บริหาร และพนักงานส่วน ราชการเทศบาลเมือง	งบอุดหนุน ด้านส่งเสริม วัฒนธรรม (งบอุดหนุน)
---	--	--	---------	-------------------	-------------------	-------------------	-------------------	-------------------	---	--

แผนพัฒนาท้องถิ่น (พ.ศ. 2566 - 2570)

สำหรับ องค์การปกครองส่วนท้องถิ่นดำเนินการ

องค์การบริหารส่วนตำบลศรีบุญเรือง อำเภอชนบท จังหวัดขอนแก่น

ยุทธศาสตร์จังหวัดที่ 3 การบริหารจัดการทรัพยากรธรรมชาติและสิ่งแวดล้อมเพื่อการพัฒนาอย่างยั่งยืน

ยุทธศาสตร์การพัฒนาขององค์การปกครองส่วนท้องถิ่นในเขตจังหวัดที่ 4 การบริหารจัดการทรัพยากรธรรมชาติและสิ่งแวดล้อมเพื่อการพัฒนาอย่างยั่งยืน

ยุทธศาสตร์ที่ 4 การพัฒนาด้านสิ่งแวดล้อม

แผนงานบริหารงานทั่วไป

ที่	โครงการ	วัตถุประสงค์	เป้าหมาย (ผลผลิตของ โครงการ)	งบประมาณและค่าใช้จ่าย					ตัวชี้วัด (KPI)	ผลลัพธ์ที่คาดว่าจะได้รับ	หน่วยงาน รับผิดชอบ
				2566 (บาท)	2567 (บาท)	2568 (บาท)	2569 (บาท)	2570 (บาท)			
1	โครงการปลูกต้นยางและต้นยางนาในพื้นที่หนองอ้อมแก้ว	-เพื่อสร้างการมีส่วนร่วมของประชาชนในชุมชน -สร้างภูมิทัศน์สวยงามเป็นแหล่งท่องเที่ยวเชิงนิเวศ	8 หมู่บ้าน (หมู่ที่ 5-12)	100,000	100,000	100,000	100,000	100,000	-จำนวนป่าไม้ -จำนวนต้นยาง -จำนวนนักท่องเที่ยว -พื้นที่	- มีพื้นที่ป่าต้นยางเพิ่มขึ้น -และเป็นที่ท่องเที่ยวเชิงนิเวศ -เกิดจุดพักรถประจำตำบล ตำบล	สำนักงาน ท้องถิ่น
2	โครงการพัฒนาป่าโกงกางเป็นชุมชนหรือเป็นแหล่งท่องเที่ยว	-เพื่อร่วมกับจัดการป่าโกงกางให้เป็นศูนย์กลางในการบริหารจัดการความรุนแรง และ รักษา หรือบำรุงป่าพัฒนาสิ่งแวดล้อม และการใช้ประโยชน์ป่าไม้ได้แก่การควบคุมภัยและพัฒนามาเป็นแหล่งท่องเที่ยวต่อไป	2 หมู่บ้าน (หมู่ที่ 9,10)	100,000	100,000	100,000	100,000	100,000	-จำนวนป่าไม้ -จำนวนต้นยาง -จำนวนนักท่องเที่ยว -พื้นที่	-ประชาชนมีทัศนคติที่ดี -มาเที่ยวชมและใช้ประโยชน์ เป็นการเป็นบุญคุณแก่ ชีวิตของชุมชนในพื้นที่ ตำบล	สำนักงาน ท้องถิ่น

3	โครงการพัฒนา สหกรณ์ชุมชน และส่งเสริมอาชีพด้านสตรีชนเผ่า	- เพื่อพัฒนาและส่งเสริมชนเผ่าต่างชนเผ่า ศรีภูมิจังหวัด	8 หมู่บ้าน (หมู่ที่ 5-12)	100,000	100,000	100,000	100,000	100,000	100,000	- เพื่อพัฒนาและส่งเสริมชนเผ่าต่างชนเผ่า ศรีภูมิจังหวัด	การสนับสนุนโครงการ พัฒนาชนเผ่าต่างชน	100,000
4	โครงการปลูกหม่อนเลี้ยงไหม	- เพื่อพัฒนาคุณภาพการปลูกหม่อน เลี้ยงไหมที่เกษตรกรในพื้นที่ ภาคตรง	8 หมู่บ้าน (หมู่ที่ 5-12)	100,000	100,000	100,000	100,000	100,000	100,000	- เพื่อพัฒนาและส่งเสริม เลี้ยงไหมที่เกษตรกร ในพื้นที่ภาคตรง	การสนับสนุนโครงการ พัฒนาและส่งเสริม เลี้ยงไหมที่เกษตรกร ในพื้นที่ภาคตรง	100,000
5	โครงการพัฒนา ทรัพยากรธรรมชาติและ สิ่งแวดล้อมในพื้นที่ภาคศรีบุญ เลี้ยงไหมแห่งท้องที่ทางจังหวัด	- เพื่อให้เกิดกระบวนการมีส่วนร่วม ของชุมชนในการอนุรักษ์ดูแล ทรัพยากรธรรมชาติที่อยู่ในชุมชน	8 หมู่บ้าน (หมู่ที่ 5-12)	100,000	100,000	100,000	100,000	100,000	100,000	- เพื่อพัฒนาและส่งเสริม จากการอนุรักษ์ เลี้ยงไหม	การสนับสนุนโครงการ พัฒนาและส่งเสริม เลี้ยงไหมที่เกษตรกร	100,000
6	โครงการส่งเสริมการท่องเที่ยว ชุมชน (Community Based Tourism : CBT)	- เพื่อเสริมสร้างให้เกิดความรัก ความ หวงแหนและกระตือรือร้นในการมีส่วนร่วม ในการอนุรักษ์และพัฒนาการท่องเที่ยว ที่อยู่ในชุมชนของตนเอง	8 หมู่บ้าน (หมู่ที่ 5-12)	100,000	100,000	100,000	100,000	100,000	100,000	- เพื่อพัฒนาและส่งเสริม จากการอนุรักษ์ เลี้ยงไหม	การสนับสนุนโครงการ พัฒนาและส่งเสริม เลี้ยงไหมที่เกษตรกร	100,000

รายละเอียดโครงการพัฒนา
แผนพัฒนาท้องถิ่น (พ.ศ. 2566 - 2570)

ยุทธศาสตร์จังหวัดที่ 3 การบริหารจัดการทรัพยากรธรรมชาติสิ่งแวดล้อมเพื่อการพัฒนาอย่างยั่งยืน
ยุทธศาสตร์การพัฒนาขององค์กรปกครองส่วนท้องถิ่นในเขตจังหวัดที่ 4 การบริหารจัดการทรัพยากรธรรมชาติสิ่งแวดล้อมเพื่อการพัฒนาอย่างยั่งยืน
ยุทธศาสตร์ที่ 4 การพัฒนาด้านสิ่งแวดล้อม
แผนงานบริหารงานทั่วไป

ที่	โครงการ	วัตถุประสงค์	เป้าหมาย (ผลผลิตของ โครงการ)	งบประมาณและที่มา					ตัวชี้วัด (KPI)	แหล่งที่มาของเงินได้ รัฐบาล	หน่วยงานที่ รับผิดชอบ
				2566 (บาท)	2567 (บาท)	2568 (บาท)	2569 (บาท)	2570 (บาท)			
7	ส่งเสริมการอนุรักษ์ ทรัพยากรธรรมชาติและ สิ่งแวดล้อม	เพื่อให้ประชาชนได้อนุรักษ์ ทรัพยากรธรรมชาติและ สิ่งแวดล้อมและหวงแหน ธรรมชาติของชุมชนรอบตัว	1 โครงการ หมู่ที่ 5-12	50,000 (อบต.)	50,000 (อบต.)	50,000 (อบต.)	50,000 (อบต.)	50,000 (อบต.)	จำนวนประชากร มีการอนุรักษ์ ทรัพยากร ธรรมชาติ และ สิ่งแวดล้อมเพิ่มขึ้น	- ประชาชนได้อนุรักษ์ ทรัพยากรธรรมชาติและ สิ่งแวดล้อมได้ถูกต้อง ชุมชน	สำนัก ปลัด อบต.
8	โครงการทำความสะอาด ร่องระบายน้ำภายใน หมู่บ้าน	เพื่อให้ชุมชนสะอาดและน่า อยู่มากขึ้น	หมู่ที่ 5-12	80,000 (อบต.)	80,000 (อบต.)	80,000 (อบต.)	80,000 (อบต.)	80,000 (อบต.)	จำนวนหมู่บ้าน ได้รับการทำความสะอาด ร่องระบายน้ำ ในหมู่บ้าน	ชุมชนมีความสะอาดและ น่าอยู่มากขึ้น	สำนัก ปลัด อบต.

๑ โครงการยืม ทุนการยืม เงินจากพรรค ศส.พรรค วัฒนธรรม วัฒนธรรม	วัตถุประสงค์ และเงิน วัตถุประสงค์ วัตถุประสงค์	วัตถุประสงค์ และเงิน วัตถุประสงค์ วัตถุประสงค์	10,000 (บาท)	10,000 (บาท)	10,000 (บาท)	10,000 (บาท)	10,000 (บาท)	จำนวนเงิน และเงิน บาท บาท	วัตถุประสงค์ วัตถุประสงค์ วัตถุประสงค์	วัตถุประสงค์ วัตถุประสงค์
---	---	---	-----------------	-----------------	-----------------	-----------------	-----------------	------------------------------------	--	------------------------------

แผนพัฒนาท้องถิ่น (พ.ศ. 2566 - 2570)

ยุทธศาสตร์จังหวัดที่ 3 การบริหารจัดการทรัพยากรธรรมชาติและสิ่งแวดล้อมเพื่อการพัฒนาอย่างยั่งยืน
 ยุทธศาสตร์การพัฒนาขององค์กรปกครองส่วนท้องถิ่นในเขตจังหวัดที่ 4 การบริหารจัดการทรัพยากรธรรมชาติและสิ่งแวดล้อมเพื่อการพัฒนาอย่างยั่งยืน
 ยุทธศาสตร์ที่ 4 การพัฒนาตำบลสิ่งแวดล้อม
 แผนงานบริหารงานทั่วไป

ที่	โครงการ	วัตถุประสงค์	เป้าหมาย (ผลลัพธ์ของโครงการ)	งบประมาณและที่มา					ตัวชี้วัด	ผลลัพธ์ที่คาดหวัง	หน่วยงานที่รับผิดชอบ
				2566 (บาท)	2567 (บาท)	2568 (บาท)	2569 (บาท)	2570 (บาท)			
10	ออกระเบียบหรือข้อบัญญัติตำบลคุณด้านสิ่งแวดล้อม	-เพื่อควบคุมและเป็นแนวทางของสังคม	(หมู่ที่ 5-12)	20,000 (บาท.)	20,000 (บาท.)	20,000 (บาท.)	20,000 (บาท.)	20,000 (บาท.)	จำนวนระเบียบหรือข้อบัญญัติตำบลที่ออกควบคุมเพิ่มขึ้น	-สังคมชุมชนอยู่ร่วมกันภายใต้กฎหมาย	สำนักปลัดเทศบาล
11	การบริหารจัดการน้ำทั้งระบบ (ด้านการเกษตรและแหล่งน้ำ)	-เพื่ออนุรักษ์แหล่งน้ำทั้งระบบ	(หมู่ที่ 5-12)	500,000	500,000	500,000	500,000	500,000	จำนวนน้ำที่สิ้นเปลืองจากการชลประทานปริมาณเพิ่มขึ้น	-สามารถรักษามลพิษน้ำดื่มและพื้นแหล่งน้ำได้	สำนักปลัดเทศบาล หน่วยงานอื่น

รายละเอียดโครงการพัฒนา
 แผนพัฒนาท้องถิ่น (พ.ศ. 2566 - 2570)
 ยุทธศาสตร์จังหวัดที่ 3 การบริหารจัดการทรัพยากรธรรมชาติสิ่งแวดล้อมเพื่อการพัฒนาอย่างยั่งยืน
 ยุทธศาสตร์การพัฒนาขององค์กรปกครองส่วนท้องถิ่นในเขตจังหวัดที่ 4 การบริหารจัดการทรัพยากรธรรมชาติสิ่งแวดล้อมเพื่อการพัฒนาอย่างยั่งยืน
 ยุทธศาสตร์ที่ 4 การพัฒนาตำบลสิ่งแวดล้อม
 แผนงานบริหารงานทั่วไป

ที่	โครงการ	วัตถุประสงค์	เป้าหมาย (ผลผลิตของโครงการ)	งบประมาณและที่มา					ตัวชี้วัด (KPI)	ผลลัพธ์ที่คาดว่าจะได้รับ	หน่วยงานที่รับผิดชอบ
				2566 (บาท)	2567 (บาท)	2568 (บาท)	2569 (บาท)	2570 (บาท)			
12	ส่งเสริมสนับสนุนการบริหารจัดการขยะมูลฝอยและการกำจัดขยะในชุมชนทรงพลัง	-เพื่อให้ประชาชนรู้จักบริหารจัดการขยะมูลฝอยและการกำจัดขยะในชุมชน	8 หมู่บ้าน (หมู่ที่ 5-12)	2,000,000 (อบต.)	2,000,000 (อบต.)	2,000,000 (อบต.)	2,000,000 (อบต.)	2,000,000 (อบต.)	จำนวนครัวเรือนที่ได้ใบปลิวการบริการจัดการขยะมูลฝอย	-ประชาชนรู้จักการคัดแยกและชุมชนมีความสะอาดและอยู่อย่างยั่งยืน	สำนักปลัด อบต.
13	โครงการบริหารจัดการขยะมูลฝอยแบบบูรณาการในรูปแบบขยายผล	-เพื่อบริหารจัดการขยะได้อย่างต่อเนื่องและมีส่วนร่วม	8 หมู่บ้าน (หมู่ที่ 5-12)	30,000 (อบต.)	30,000 (อบต.)	30,000 (อบต.)	30,000 (อบต.)	30,000 (อบต.)	จำนวนครัวเรือนที่ได้ใบปลิวการบริการจัดการขยะมูลฝอย	-ประชาชนรู้จักการคัดแยกและชุมชนมีความสะอาดและอยู่อย่างยั่งยืน	หน่วยงานอื่น

แผนพัฒนาท้องถิ่น (พ.ศ. 2566 - 2570)
 สำหรับองค์การปกครองส่วนท้องถิ่นดำเนินการ
 องค์การบริหารส่วนตำบลศรีบุญเรือง อำเภอชนบท จังหวัดขอนแก่น

ยุทธศาสตร์จังหวัดที่ 2 การพัฒนาคนและสังคมที่มีคุณภาพ
 ยุทธศาสตร์การพัฒนาขององค์การปกครองส่วนท้องถิ่นในเขตจังหวัดที่ 3 การพัฒนาศักยภาพพลเมือง
 ยุทธศาสตร์ที่ 5 ยุทธศาสตร์การบริหารจัดการบ้านเมืองที่ดี
 แผนงานบริหารงานทั่วไป

ที่	โครงการ	วัตถุประสงค์	เป้าหมาย (ผลผลิตของโครงการ)	งบประมาณและที่มา					ตัวชี้วัด (KPI)	ผลลัพธ์ที่คาดว่าจะได้รับ	หน่วยงานที่ รับผิดชอบ
				2566 (บาท)	2567 (บาท)	2568 (บาท)	2569 (บาท)	2570 (บาท)			
1	โครงการฝึกอบรมสร้างเสริม ศักยภาพด้านการป้องกันไฟ ป่า	-เพื่อพัฒนาศักยภาพ การปฏิบัติงานด้านการ ป้องกันไฟป่าในชุมชน	พนักงานดับเพลิง อบต. ศรีบุญเรือง	50,000	50,000	50,000	50,000	50,000	-จำนวน บุคลากรที่เข้า รับการอบรม	-มีความตื่นตัวถึง อบต.ศรีบุญ เรือง มีความรู้และทักษะในการ การปฏิบัติงานด้านการป้องกันไฟป่า ในชุมชน	สำนักปลัด อบต.

แผนพัฒนาท้องถิ่น (พ.ศ. 2566 - 2570)

สำหรับ องค์การปกครองส่วนท้องถิ่นดำเนินการ

องค์การบริหารส่วนตำบลศรีบุญเรือง อำเภอชนบท จังหวัดขอนแก่น

ยุทธศาสตร์จังหวัดที่ 2 การพัฒนาคนและสังคมที่มีคุณภาพ

ยุทธศาสตร์การพัฒนาขององค์การปกครองส่วนท้องถิ่นในเขตจังหวัดที่ 3 การพัฒนาศักยภาพพลเมือง

ยุทธศาสตร์ที่ 5 ยุทธศาสตร์การบริหารจัดการบ้านเมืองที่ดี

แผนงานสาธารณสุข

ที่	โครงการ	วัตถุประสงค์	เป้าหมาย (ผลผลิตของ โครงการ)	งบประมาณและที่มา					ตัวชี้วัด (KPI)	ผลสัมฤทธิ์คาดว่าจะได้รับ	หน่วยงานที่ รับผิดชอบ
				2566 (บาท)	2567 (บาท)	2568 (บาท)	2569 (บาท)	2570 (บาท)			
1	ฝึกอบรมเชิงปฏิบัติการ ป้องกันอุบัติเหตุจากทาง ม้า	-เพื่อฝึกอบรมเชิงปฏิบัติการ ให้ทราบผู้เพิ่มทักษะ เกี่ยวกับการช่วยชีวิตทางม้า และการเอาชีวิตรอด	พนักงานวิทย (1669) และ พนักงานดับเพลิง อบต.ศรีบุญเรือง	50,000	50,000	50,000	50,000	50,000	-จำนวนบุคลากร ที่เข้ารับการอบรม	-ผลการฝึกอบรมของพื้นที่และ ประชาชนจากกรมการแพทย์ชนบท	สำนักงานปศุ สัตว์

แผนพัฒนาท้องถิ่น (พ.ศ. 2566 - 2570)
 สำหรับ องค์การปกครองส่วนท้องถิ่นดำเนินการ
 องค์การบริหารส่วนตำบลศรีบุญเรือง อำเภอชนบท จังหวัดขอนแก่น

ยุทธศาสตร์จังหวัดที่ 2 การพัฒนาคนและสังคมที่มีคุณภาพ
 ยุทธศาสตร์การพัฒนาขององค์การปกครองส่วนท้องถิ่นในเขตจังหวัดที่ 3 การพัฒนาศักยภาพพลเมือง
 ยุทธศาสตร์ที่ 5 ยุทธศาสตร์การบริหารจัดการบ้านเมืองที่ดี
 แผนงานสร้างความเข้มแข็งของชุมชน

ที่	โครงการ	วัตถุประสงค์	เป้าหมาย (ผลผลิตของ โครงการ)	งบประมาณและที่มา					ตัวชี้วัด (KPI)	ผลสัมฤทธิ์ที่คาดว่าจะได้รับ	หน่วยงานที่ รับผิดชอบ
				2566 (บาท)	2567 (บาท)	2568 (บาท)	2569 (บาท)	2570 (บาท)			
1	โครงการฝึกอบรมสร้างเสริม ศักยภาพด้านการป้องกันไฟ ป่า	-เพื่อพัฒนาศักยภาพการ ปฏิบัติด้านการป้องกันไฟ ป่าชุมชน	พนักงานดับเพลิง อปท.ศรีบุญเรือง	50,000	50,000	50,000	50,000	50,000	-จำนวนบุคลากร ที่เข้ารับการอบรม	-พนักงานดับเพลิง อปท.ศรี บุญเรือง มีความรู้และ ศักยภาพในการปฏิบัติงานการ ป้องกันไฟป่าชุมชน	สำนักปลัด อปท.
2	โครงการฝึกอบรมประชาชน และผู้นำะวังโรคติดต่ออุบัติ ใหม่และสิ่งแวดล้อมในทันที ตำบลศรีบุญเรือง	-เพื่อให้ประชาชนรู้จักการ ควบคุม ป้องกัน และมีส่วน ร่วมในการเฝ้าระวัง โรคติดต่อในชุมชน	8 หมู่บ้าน (หมู่ที่ 5-12)	30,000	30,000	30,000	30,000	30,000	จำนวนประชาชนที่ เข้ารับการอบรม	-ประชาชนรู้จักการควบคุม ป้องกันและมีส่วนร่วมในการ เฝ้าระวังโรคติดต่อในชุมชนได้	สำนักปลัด อปท.

รายละเอียดโครงการพัฒนา
แผนพัฒนาท้องถิ่น (พ.ศ. 2566 - 2570)

ยุทธศาสตร์จังหวัดที่ 6 การพัฒนาการบริหารภาครัฐ
ยุทธศาสตร์การพัฒนาขององค์กรปกครองส่วนท้องถิ่นในเขตจังหวัดที่ 8 การพัฒนาการบริหารภาครัฐ ภายใต้หลักธรรมาภิบาล
ยุทธศาสตร์ที่ 5 การบริหารจัดการบ้านเมืองที่ดี
แผนงานบริหารงานทั่วไป

ที่	โครงการ	วัตถุประสงค์	เป้าหมาย (ผลผลิตของ โครงการ)	งบประมาณและที่มา					ตัวชี้วัด (OPI)	ผลลัพธ์ที่คาดว่าจะได้รับ	หน่วยงานที่ รับผิดชอบ
				2566 (บาท)	2567 (บาท)	2568 (บาท)	2569 (บาท)	2570 (บาท)			
1	ส่งเสริมให้บุคลากรใน สังกัดได้เพิ่มศักยภาพใน การพัฒนาชุมชน (ศึกษาดูงาน)	-เพื่อเพิ่มประสิทธิภาพใน การพัฒนาบุคลากรของ องค์กรทุกภาคส่วน	1 โครงการ	150,000 (อบต.)	150,000 (อบต.)	150,000 (อบต.)	150,000 (อบต.)	150,000 (อบต.)	จำนวนบุคลากรที่มี ศักยภาพในการ ปฏิบัติงานร่วมกับ ภาครัฐ	บุคลากรในองค์กรได้ เพิ่มขีดความสามารถขึ้น	สำนักปลัด อบต.
2	ส่งเสริมและสนับสนุนการ ฝึกอบรมเพื่อเพิ่มทักษะ แก่บุคลากรและปรับปรุง อัตราค่าจ้างเพื่อรองรับ ภารกิจ	-เพื่อเพิ่มขีดความสามารถ ในการปฏิบัติงาน	อบต.	350,000 (อบต)	350,000 (อบต)	350,000 (อบต)	350,000 (อบต.)	350,000 (อบต)	จำนวนบุคลากรที่ ปฏิบัติงานตามแผน กับภารกิจ	เพิ่มขีดความสามารถใน การปฏิบัติงานของ บุคลากรมากขึ้น	สำนักปลัด อบต.

รายละเอียดโครงการพัฒนา
แผนพัฒนาท้องถิ่น (พ.ศ. 2566 - 2570)

ยุทธศาสตร์จังหวัดที่ 3 การบริหารจัดการทรัพยากรธรรมชาติสิ่งแวดล้อมเพื่อการพัฒนาอย่างยั่งยืน
ยุทธศาสตร์การที่ 5 การบริหารจัดการบ้านเมืองที่ดี
แผนงานบริหารงานทั่วไป

ที่	โครงการ	วัตถุประสงค์	เป้าหมาย (ผลผลิตของโครงการ)	งบประมาณและที่มา					ตัวชี้วัด (KPI)	ผลลัพธ์ที่คาดว่าจะได้รับ	หน่วยงานรับผิดชอบ
				2566 (บาท)	2567 (บาท)	2568 (บาท)	2569 (บาท)	2570 (บาท)			
4	การจัดทำแผนที่ภาษี	-เพื่อเป็นการพัฒนาการจัดเก็บภาษีและรายได้ขององค์กรให้มีประสิทธิภาพ	1 ครั้ง	600,000 (อบต.)	600,000 (อบต.)	600,000 (อบต.)	600,000 (อบต.)	600,000 (อบต.)	-จำนวนประชาชนที่ได้รับบริการ -จำนวนรายได้อื่นเพิ่มขึ้น	-องค์กรมีประสิทธิภาพในจัดเก็บภาษีและรายได้เพิ่มขึ้น	กองคลัง
5	จัดซื้อเรือท้องแบนประจำตำบล	-เพื่อเตรียมความพร้อมในการช่วยเหลือผู้ประสบสาธารณภัย	8 หมู่บ้าน หมู่ที่ 5-12	500,000	500,000	500,000	500,000	500,000	มีเรือท้องแบนที่ใช้งานช่วยเหลือผู้ประสบภัยเพิ่มขึ้น	-อบต.มีความพร้อมในการป้องกันและบรรเทาสาธารณภัย	สำนักปลัดอบต.
6	ยื่นขอเงินทอนในชุมชน	-เพื่อให้เด็กและเยาวชนรับทราบข้อมูลได้อย่างรวดเร็ว	8 หมู่บ้าน (หมู่ที่ 5-12)	150,000 (อบต.)	150,000 (อบต.)	150,000 (อบต.)	150,000 (อบต.)	150,000 (อบต.)	จำนวนผู้มาใช้บริการ	-เด็กและเยาวชนรับทราบข้อมูลได้อย่างรวดเร็ว	สำนักปลัดอบต.

แผนพัฒนาท้องถิ่น (พ.ศ. 2566 - 2570)
สำหรับ องค์การปกครองส่วนท้องถิ่นดำเนินการ
องค์การบริหารส่วนตำบลศรีบุญเรือง อำเภอชนบท จังหวัดขอนแก่น

ยุทธศาสตร์จังหวัดที่ 2 การพัฒนาคนและสังคมที่มีคุณภาพ
ยุทธศาสตร์การพัฒนาขององค์การปกครองส่วนท้องถิ่นในเขตจังหวัดที่ 3 การพัฒนาศักยภาพพลเมือง
ยุทธศาสตร์ที่ 6 ยุทธศาสตร์การกระจายอำนาจให้แก่องค์การปกครองส่วนท้องถิ่นและแนวนโยบายของรัฐบาล
แผนงานสร้างเสริมเข้มแข็งของชุมชน

ที่	โครงการ	วัตถุประสงค์	เป้าหมาย (ผลผลิตของ โครงการ)	งบประมาณและที่มา					ตัวชี้วัด 0000	แหล่งที่มาของ เงิน	หน่วยงานที่ รับผิดชอบ
				2566 (บาท)	2567 (บาท)	2568 (บาท)	2569 (บาท)	2570 (บาท)			
1	โครงการอบรมป้องกันและ แก้ไขปัญหายาเสพติดตำบล ศรีบุญเรือง	-เพื่อสร้างความรู้ความเข้าใจแก่ ประชาชนในการป้องกันและ แก้ไขปัญหายาเสพติด	8 หมู่บ้าน (หมู่ที่ 5-12)	100,000	100,000	100,000	100,000	100,000	-ร้อยละของ ประชาชนที่เข้า รับการอบรม	-วิทยากรจากท้องถิ่นของ อบต.	สำนักงาน ป้องกัน และ ปราบปราม ยาเสพติด
2	โครงการรณรงค์ป้องกัน และแก้ไขปัญหายาเสพติด	-เพื่ออบรมให้ความรู้แก่เด็ก นักเรียนและเยาวชนในการ ป้องกันไม่ให้อุปกรณ์ยาเสพติด	3 โรงเรียน ใน เขตบริการ อบต. ศรีบุญเรือง	100,000	100,000	100,000	100,000	100,000	-ร้อยละของ นักเรียนและ เยาวชนที่เข้า รับการอบรม	-วิทยากรจากท้องถิ่นของ อบต.	สำนักงาน ป้องกัน และ ปราบปราม ยาเสพติด

3	<p>การดำเนินงานของ บริษัทมหาชน จำกัด โดยมีวัตถุประสงค์เพื่อ การดำเนินงาน การส่งเสริม พัฒนาคุณภาพชีวิต โครงการ หรือโครงการใดก็ตาม</p>	<p>เป็นการดำเนินงานของ บริษัทมหาชน จำกัด โดยมีวัตถุประสงค์เพื่อ การดำเนินงาน การส่งเสริม พัฒนาคุณภาพชีวิต โครงการ หรือโครงการใด ก็ตาม ฯลฯ</p>	<p>6 พฤศจิกายน (พ.ศ. 5-12)</p>	3,000,000	3,000,000	3,000,000	3,000,000	3,000,000	<p>วัตถุประสงค์ ใช้เงิน โครงการ</p>	<p>วัตถุประสงค์ ใช้เงิน โครงการ</p>	<p>จำนวนเงิน บาท</p>
---	--	---	------------------------------------	-----------	-----------	-----------	-----------	-----------	---	---	--------------------------

รายละเอียดโครงการพัฒนา
แผนพัฒนาท้องถิ่น (พ.ศ. 2566 - 2570)

ยุทธศาสตร์จังหวัดที่ 6 การพัฒนาการบริหารภาครัฐ
ยุทธศาสตร์การพัฒนาขององค์กรปกครองส่วนท้องถิ่นในเขตจังหวัดที่ 8 การพัฒนาการบริหารภาครัฐ ภายใต้หลักธรรมาภิบาล
ยุทธศาสตร์ที่ 5 การบริหารจัดการบ้านเมืองที่ดี
แผนงานสร้างความเข้มแข็งของชุมชน

ที่	โครงการ	วัตถุประสงค์	เป้าหมาย (ผลผลิตของ โครงการ)	งบประมาณและที่มา					ตัวชี้วัด (KPI)	ผลลัพธ์ที่คาดว่าจะได้รับ	หน่วยงานที่ รับผิดชอบ
				2566 (บาท)	2567 (บาท)	2568 (บาท)	2569 (บาท)	2570 (บาท)			
1	ฝึกอบรมทบทวน อาสาสมัครป้องกัน ภัยฝ่ายพลเรือน	เพื่อทบทวนและเพิ่มพูนความรู้ อาสาสมัครป้องกันภัยฝ่ายพล เรือน	32 คน	100,000 (บาท.)	100,000 (บาท.)	100,000 (บาท.)	100,000 (บาท.)	100,000 (บาท.)	จำนวนอบรม สัปดาห์ ฝึกอบรม	สามารถช่วยเหลือ ตรวจสอบคุณภาพและ ได้ผลกับอาสาสมัครป้องกัน ภัยฝ่ายพลเรือน	สำนัก ป้องกัน และบรรเทา สาธารณภัย
2	ฝึกอบรมทบทวน ดับเพลิง	เพื่อเพิ่มพูนความรู้พนักงาน ดับเพลิง	6 คน	50,000 (บาท.)	50,000 (บาท.)	50,000 (บาท.)	50,000 (บาท.)	50,000 (บาท.)	จำนวนพนักงาน ดับเพลิงที่เข้า ฝึกอบรม	สามารถช่วยเหลือตรวจสอบ คุณภาพและได้ผลกับ อาสาสมัครป้องกัน ภัยฝ่ายพลเรือน	สำนัก ป้องกัน และบรรเทา สาธารณภัย

รายละเอียดโครงการพัฒนา
แผนพัฒนาท้องถิ่น (พ.ศ. 2566 - 2570)

ยุทธศาสตร์จังหวัดที่ 6 การพัฒนาการบริหารภาครัฐ
ยุทธศาสตร์การพัฒนาขององค์กรปกครองส่วนท้องถิ่นในเขตจังหวัดที่ 8 การพัฒนาการบริหารภาครัฐ ภายใต้หลักธรรมาภิบาล
ยุทธศาสตร์ที่ 6 การกระจายอำนาจให้แก่องค์กรปกครองส่วนท้องถิ่นและแผนนโยบายของรัฐบาล
แผนงานสร้างความเข้มแข็งของชุมชน

ที่	โครงการ	วัตถุประสงค์	เป้าหมาย (ผลผลิตของ โครงการ)	งบประมาณและที่มา					ตัวชี้วัด (KPI)	แหล่งที่มาของข้อมูล	หน่วยงานที่ รับผิดชอบ
				2566 (บาท)	2567 (บาท)	2568 (บาท)	2569 (บาท)	2570 (บาท)			
1	ส่งเสริมการเข้าถึงศึกษา ด้านเกษตรติดประจำ ตำบล	-เพื่อให้เด็กเยาวชน ประชาชนเข้าร่วมการ แข่งขันกีฬาต้านยาเสพติด	1 โครงการ หมู่ที่ 5-12	100,000 อปท.	100,000 อปท.	100,000 อปท.	100,000 (อปท.)	100,000 อปท.	จำนวนเด็กเยาวชน ประชาชนเข้าร่วม กิจกรรม	-เงินจากของบประมาณ ตำบลเทศบาลต.ต.	กองการศึกษา

รายละเอียดโครงการพัฒนา
แผนพัฒนาท้องถิ่น (พ.ศ. 2566 - 2570)

ยุทธศาสตร์จังหวัดที่ 6 การพัฒนาการบริหารภาครัฐ
ยุทธศาสตร์การพัฒนาขององค์การปกครองส่วนท้องถิ่นในเขตจังหวัดที่ 8 การพัฒนาการบริหารภาครัฐ ภายใต้หลักธรรมาภิบาล
ยุทธศาสตร์ที่ 6 การกระจายอำนาจให้แก่องค์กรปกครองส่วนท้องถิ่นและแนวนโยบายของรัฐบาล
แผนงานรักษาความสงบภายใน

ที่	โครงการ	วัตถุประสงค์	เป้าหมาย (ผลผลิตของ โครงการ)	งบประมาณและที่มา				ตัวชี้วัด (KPI)	ผลสัมฤทธิ์ที่คาดว่าจะได้รับ	หน่วยงานที่ รับผิดชอบ
				2566 (บาท)	2567 (บาท)	2568 (บาท)	2569 (บาท)			
1	จุดให้บริการประชาชน ช่วงเทศกาลปีใหม่และ เทศกาลสงกรานต์	เพื่อความปลอดภัยในชีวิตและ ทรัพย์สินของประชาชน	2 ครั้ง	30,000 (อบต.)	30,000 (อบต.)	30,000 (อบต.)	30,000 (อบต.)	30,000 (อบต.)	เริ่มจำนวนจุด ตรวจบริการ ประชาชนอย่าง ทั่วถึง	สถานี ปศุสัตว์

รายละเอียดโครงการพัฒนา
แผนพัฒนาท้องถิ่น (พ.ศ. 2566 - 2570)

ยุทธศาสตร์จังหวัดที่ 6 การพัฒนาการบริหารภาครัฐ
ยุทธศาสตร์การพัฒนาขององค์กรปกครองส่วนท้องถิ่นในเขตจังหวัดที่ 8 การพัฒนาการบริหารภาครัฐ ภายใต้หลักการมาภิบาล
ยุทธศาสตร์ที่ 6 การกระจายอำนาจให้แก่องค์กรปกครองส่วนท้องถิ่นและแนวนโยบายของรัฐบาล
แผนงานงบกลาง

ที่	โครงการ	วัตถุประสงค์	เป้าหมาย (ผลผลิตของ โครงการ)	งบประมาณและที่มา					ตัวชี้วัด (KPI)	ผลลัพธ์ที่คาดว่าจะได้รับ	หน่วยงานที่ รับผิดชอบ
				2566 (บาท)	2567 (บาท)	2568 (บาท)	2569 (บาท)	2570 (บาท)			
1	ฟื้นฟูและแก้ไขปัญหา ความเดือดร้อนจากสภ าอนามัย (ภัยธรรมชาติ)	เพื่อช่วยเหลือและฟื้นฟูหตุ ที่เดือดร้อนภัยพิบัติ	ลดค่าจ้ง	1,000,000 (อบต.)	1,000,000 (อบต.)	1,000,000 (อบต.)	1,000,000 (อบต.)	1,000,000 (อบต.)	จำนวนประชาชนที่ ประสบความ เดือดร้อนจากสภ าอนามัย	ประชาชนไม่ได้รับความ บอบช้ำในชีวิตและ ทรัพย์สินอีก	สำนัก ปลัดอบต.

รายละเอียดโครงการพัฒนา
แผนพัฒนาท้องถิ่น (พ.ศ. 2566 - 2570)

ยุทธศาสตร์จังหวัดที่ 1 การพัฒนาเมืองชุมชน

ยุทธศาสตร์การพัฒนาขององค์กรปกครองส่วนท้องถิ่นในเขตจังหวัดที่ 2 การพัฒนาคุณภาพคนและสังคมที่มีคุณภาพ

ยุทธศาสตร์ที่ 7 การพัฒนาประชาธิปไตยการมีส่วนร่วมและความเข้มแข็งให้กับกระบวนการประชาธิปไตย
แผนงานบริหารงานทั่วไป

ที่	โครงการ	วัตถุประสงค์	เป้าหมาย (ผลผลิตของ โครงการ)	งบประมาณและที่มา					ตัวชี้วัด (KPI)	ผลลัพธ์ที่คาดว่าจะ ได้รับ	หน่วยงานที่ รับผิดชอบ
				2566 (บาท)	2567 (บาท)	2568 (บาท)	2569 (บาท)	2570 (บาท)			
1	ส่งเสริมให้ประชาชนมีส่วนร่วมในการจัดซื้อจัดจ้าง	เพื่อให้เกิดความโปร่งใสตรวจสอบได้	หมู่ที่ 5-12	20,000 (อบต.)	20,000 (อบต.)	20,000 (อบต.)	20,000 (อบต.)	20,000 (อบต.)	ประชาชนมีส่วนร่วมในการจัดซื้อจัดจ้างเพิ่มมากขึ้น	เกิดความโปร่งใสตรวจสอบได้	สำนักปลัด อบต.
2	โครงการอบรมคณะกรรมการในการจัดซื้อจัดจ้าง	เพื่อให้คณะกรรมการได้มีความรู้ในการจัดซื้อจัดจ้าง	หมู่ที่ 5-12	20,000 (อบต.)	20,000 (อบต.)	20,000 (อบต.)	20,000 (อบต.)	20,000 (อบต.)	จำนวนคณะกรรมการได้รับความรู้ในการจัดซื้อจัดจ้างเพิ่มมากขึ้น	คณะกรรมการมีความรู้ในการจัดซื้อจัดจ้าง	กองคลัง

รายละเอียดโครงการพัฒนา
แผนพัฒนาท้องถิ่น (พ.ศ. 2566 - 2570)

ยุทธศาสตร์จังหวัดที่ 1 การพัฒนาเมืองชุมชน
ยุทธศาสตร์การพัฒนาขององค์กรปกครองส่วนท้องถิ่นในเขตจังหวัดที่ 2 การพัฒนาคุณภาพคนและสังคมที่มีคุณภาพ
ยุทธศาสตร์ที่ 7 การพัฒนาประชาธิปไตยการมีส่วนร่วมและความเข้มแข็งให้กับกระบวนการประชาธิปไตย
แผนงานบริหารงานทั่วไป

ที่	โครงการ	วัตถุประสงค์	เป้าหมาย (ผลผลิตของ โครงการ)	งบประมาณและที่มา					ตัวชี้วัด (KPI)	ผลลัพธ์ที่คาดว่าจะได้รับ	หน่วยงานที่ รับผิดชอบ
				2566 (บาท)	2567 (บาท)	2568 (บาท)	2569 (บาท)	2570 (บาท)			
1	การบริหารจัดการเลือกตั้ง ทุกระดับ	-เพื่อดำเนินการเลือกตั้ง เป็นไปด้วยความเรียบร้อย บรรลุมิติวัตถุประสงค์	1 ครั้ง หมู่ที่ 5-12	500,000 (อบต.)	500,000 (อบต.)	500,000 (อบต.)	500,000 (อบต.)	500,000 (อบต.)	ความสำเร็จในการ จัดการเลือกตั้งทุก ระดับ	-การเลือกตั้งเป็นไปด้วย ความเรียบร้อย	สำนักปลัด อบต.
2	ส่งเสริมความรู้ด้าน ประชาธิปไตยและการมี ส่วนร่วมของประชาชนใน ท้องถิ่นรวมถึงการ ประชาสัมพันธ์และเผยแพร่ ประชาธิปไตย	-เพื่อประชาสัมพันธ์ให้ ประชาชนทราบเรื่อง ประชาธิปไตยในปัจจุบัน	1 ครั้ง หมู่ที่ 5-12	15,000 (อบต.)	15,000 (อบต.)	15,000 (อบต.)	15,000 (อบต.)	15,000 (อบต.)	จำนวนประชาชน ในท้องถิ่นมีความรู้ ในเรื่อง ประชาธิปไตยเพิ่ม มากขึ้น	-ประชาชนทราบเรื่อง ประชาธิปไตยมากขึ้น	สำนักปลัด อบต.

รายละเอียดโครงการพัฒนา

แผนพัฒนาท้องถิ่น (พ.ศ. 2566 - 2570)

สำหรับ อุดหนุนองค์การปกครองส่วนท้องถิ่น ส่วนราชการ รัฐวิสาหกิจ องค์กรประชาชน
องค์การบริหารส่วนตำบลศรีบุญเรือง อำเภอชนบท จังหวัดขอนแก่น

ยุทธศาสตร์จังหวัดที่ 3 การเพิ่มศักยภาพการท่องเที่ยวกลุ่มจังหวัด

ยุทธศาสตร์การพัฒนาขององค์การปกครองส่วนท้องถิ่นในเขตจังหวัดที่ 7 การสร้างเสริมทุนทางสังคมให้เข้มแข็งและพัฒนาเศรษฐกิจชุมชน เพื่อการแข่งขัน - ภายใต้อุทธศาสตร์เชิงพื้นที่ 5 การบริหารจัดการบ้านเมืองที่ดี
แผนงานบริหารงานทั่วไป

ที่	โครงการ	วัตถุประสงค์	เป้าหมาย (ผลผลิตของ โครงการ)	งบประมาณและที่มา					ตัวชี้วัด (KPI)	ผลสัมฤทธิ์คาดว่าจะได้รับ	หน่วยงานที่ รับผิดชอบ
				2566 (บาท)	2567 (บาท)	2568 (บาท)	2569 (บาท)	2570 (บาท)			
1	อุดหนุนโครงการ ศูนย์ปฏิบัติการร่วมในการ ช่วยเหลือประชาชนของ อปท.	-เพื่ออุดหนุนงบประมาณที่ ทำการปกครองอำเภอ ชนบทดำเนินการตาม โครงการ	1 ครั้ง	20,000	20,000	20,000	20,000	20,000	จำนวนโครงการ รองรับการ สนับสนุน	-เพื่อพัฒนาและส่งเสริม กลไกระบบบริหารจัดการ ปัญหาสังคมและความ พอเพียง	สำนัก ปลัดอบต.

รายละเอียดโครงการพัฒนา

แผนพัฒนาท้องถิ่น (พ.ศ. 2566 - 2570)

สำหรับ ยุทธนะองค์การปกครองส่วนท้องถิ่น ส่วนราชการ รัฐวิสาหกิจ องค์การประชาชน

องค์การบริหารส่วนตำบลศรีบุญเรือง อำเภอหนอง จังหวัดขอนแก่น

ยุทธศาสตร์จังหวัดที่ 3 การเพิ่มศักยภาพการท่องเที่ยวกลุ่มจังหวัด

ยุทธศาสตร์การพัฒนาขององค์การปกครองส่วนท้องถิ่นในเขตจังหวัดที่ 7 การสร้างเสริมทุนทางสังคมให้เข้มแข็งและพัฒนาเศรษฐกิจชุมชนเพื่อการแข่งขัน

- ภายใต้อัตลักษณ์ปรัชญาเศรษฐกิจพอเพียงศาสตร์ที่ 3 การพัฒนาด้านคุณภาพชีวิต

แผนงานการศึกษา

ที่	โครงการ	วัตถุประสงค์	เป้าหมาย (ผลผลิตของ โครงการ)	งบประมาณและที่มา					ตัวชี้วัด (KPI)	ผลลัพธ์ที่คาดว่าจะ ได้รับ	หน่วยงานที่ รับผิดชอบ
				2566 (บาท)	2567 (บาท)	2568 (บาท)	2569 (บาท)	2570 (บาท)			
1	ยุทธนะโครงการอาหาร กลางวัน	-เพื่อส่งเสริมให้นักเรียนได้รับ ประทานอาหารกลางวันครบ ทุกคนไม่วางเรียน	1 โครงการ 3 โรงเรียน	850,000	850,000	850,000	850,000	850,000	จำนวนเด็กที่ได้รับ อาหารกลางวันที่มี สารอาหารครบถ้วน เพิ่มขึ้น	-ส่งเสริมให้นักเรียน ได้รับประทาน อาหารกลางวันและ เพิ่มสารอาหาร ครบถ้วน	กองการศึกษา
2	ยุทธนะโครงการแข่งขัน กีฬาประจำปีของโรงเรียน ในเขตบริการองค์การ บริหารส่วนตำบลศรีบุญ เรือง	-เพื่อให้เด็กนักเรียนได้ออก กำลังกายและห่างไกลยาเสพติด	3 โรงเรียน	50,000	50,000	50,000	50,000	50,000	จำนวนการแข่งขันกีฬา ร่วมโครงการแข่งขัน กีฬารดับชั้น	-เด็กนักเรียนได้ออก กำลังกายและ ห่างไกลยาเสพติด	กองการศึกษา

3	ผู้สนับสนุนโรงเรียนบ้านวังเย็น- กลุ่มโครงการเสริมสร้าง สุขภาพอนามัยนักเรียน	-เพื่อให้เกิดนักเรียนมีสุขภาพ อนามัยสมบูรณ์แข็งแรง	1. โครงการ โรงเรียนบ้าน วังเย็น-กุศทัณ	90,000	40,000	40,000	40,000	40,000	40,000	จำนวนนักเรียนมี สุขภาพแข็งแรงขึ้น	เด็กและเยาวชนได้ มีส่วนร่วมกิจกรรม ค่ายลูกเสือ- เนตร นารี	กองการศึกษา
4	ผู้สนับสนุนโครงการกิจกรรม เจ้าหน้าที่พัฒนาสุขภาพเด็ก-เนตร นารี ของโรงเรียนเขต บริการ อบต.	-เพื่อให้เด็กและเยาวชนได้เข้า รับกิจกรรมต่างๆที่องค์กรจัด ขึ้น	3 โรงเรียน	30,000	30,000	30,000	30,000	30,000	จำนวนเด็กนักเรียนที่ เข้าร่วมกิจกรรมและ ได้รู้ถึงการยอมรับต่อ สภาพแวดล้อม	เด็กและเยาวชนได้ เข้าร่วมกิจกรรม ค่ายลูกเสือ- เนตร นารี	กองการศึกษา	
5	ผู้สนับสนุนโครงการทัศนศึกษา แหล่งเรียนรู้ของโรงเรียนใน เขตบริการ อบต.	-เพื่อให้เด็กและเยาวชนได้เข้า รับกิจกรรมต่างๆที่องค์กรจัด ขึ้น	3 โรงเรียน	40,000	40,000	40,000	40,000	40,000	จำนวนเด็กและเยาว ชนได้รับทราบรู้จาก แหล่งเรียนรู้ที่นอก สถานที่เพิ่มขึ้น	เด็กและเยาวชนได้ เข้าร่วมกิจกรรม ต่างๆที่องค์กรจัดขึ้น	กองการศึกษา	

รายละเอียดโครงการพัฒนา

แผนพัฒนาท้องถิ่น (พ.ศ. 2566 - 2570)

สำหรับ ยุทธนะองค์การปกครองส่วนท้องถิ่น ส่วนราชการ รัฐวิสาหกิจ องค์การประชาชน

องค์การบริหารส่วนตำบลศรีบุญเรือง อำเภอชนบท จังหวัดขอนแก่น

ยุทธศาสตร์จังหวัดที่ 3 การเพิ่มศักยภาพการท่องเที่ยวกลุ่มจังหวัด
 ยุทธศาสตร์การพัฒนาขององค์การปกครองส่วนท้องถิ่นในเขตจังหวัดที่ 7 การสร้างเสริมทุนทางสังคมให้เข้มแข็งและพัฒนาเศรษฐกิจชุมชน
 เพื่อการแข่งขัน - ภายใต้อำเภอศรีบุญเรือง อำเภอชนบท จังหวัดขอนแก่น
 แผนงานการศึกษา

ที่	โครงการ	วัตถุประสงค์	เป้าหมาย (ผลผลิตของโครงการ)	งบประมาณและที่มา					ตัวชี้วัด (KPI)	ผลลัพธ์ที่คาดว่าจะได้รับ	หน่วยงานที่รับผิดชอบ
				2566 (บาท)	2567 (บาท)	2568 (บาท)	2569 (บาท)	2570 (บาท)			
6	โครงการส่งเสริมงานอาชีพ 1 โรงเรียน 1 ผลิตภัณฑ์	-เพื่อส่งเสริมการเรียนรู้ที่เน้น การปฏิบัติจริงสู่การสร้างผลงานหรือชิ้นงานที่เป็นรูปธรรม	3 โรงเรียน	30,000	30,000	30,000	30,000	30,000	นักเรียนสามารถสร้างผลิตภัณฑ์ จากชิ้นงานที่เกิดจากผลการเรียนรู้ได้	-นักเรียนมีความรู้ความเข้าใจและสามารถนำหลักปรัชญาเศรษฐกิจพอเพียงในการจัด สร้างชิ้นงานสู่การสร้างผลิตภัณฑ์ สู่การสร้างรายได้ระหว่างเรียนได้	กองการศึกษา
7	สนับสนุนโครงการอาหารเสริม (นม)	-เพื่อส่งเสริมให้นักเรียนได้รับประทานอาหารเสริม นมครบทุกคนในโรงเรียน	1 โครงการ หมู่ที่ 5-12	600,000	600,000	600,000	600,000	600,000	จำนวนเด็กนักเรียนที่ได้รับประทานอาหารเสริม(นม)ครบทุกคนในโรงเรียน	-ส่งเสริมให้นักเรียนได้รับประทานอาหารเสริม นมที่ส่งเสริมสุขภาพที่ได้	กองการศึกษา

รายละเอียดโครงการพัฒนา
 แผนพัฒนาท้องถิ่น (พ.ศ. 2566 - 2570)
 สำหรับ ยุทธนะนองค์การปกครองส่วนท้องถิ่น ส่วนราชการ รัฐวิสาหกิจ องค์การประชาชน
 องค์การบริหารส่วนตำบลศรีบุญเรือง อำเภอชนบท จังหวัดขอนแก่น

ยุทธศาสตร์จังหวัดที่ 3 การเพิ่มศักยภาพการท่องเที่ยวกลุ่มจังหวัด
 ยุทธศาสตร์การพัฒนาระบบโครงสร้างพื้นฐานท้องถิ่นในเขตจังหวัดที่ 7 การสร้างเสริมทุนทางสังคมให้เข้มแข็งและพัฒนาเศรษฐกิจชุมชน เพื่อการแข่งขัน - ภายใต้อีกปริญญ
 เศรษฐกิจเพื่อที่ยั่งยืนศาสตร์ที่ 3 การพัฒนาด้านคุณภาพชีวิต
 แผนงานสาธารณสุข

ที่	โครงการ	วัตถุประสงค์	เป้าหมาย (ผลผลิตของ โครงการ)	งบประมาณและที่มา					ตัวชี้วัด (KPI)	ผลลัพธ์ที่คาดว่าจะ ได้รับ	หน่วยงานที่ รับผิดชอบ
				2566 (บาท)	2567 (บาท)	2568 (บาท)	2569 (บาท)	2570 (บาท)			
1	ยุทธนะนสาธารณสุขมูลฐาน	เพื่อให้ประชาชนได้เข้าถึง บริการสาธารณสุข	หมู่ 5-12 8 หมู่บ้าน	60,000	60,000	60,000	60,000	60,000	จำนวนประชาชนที่ ได้รับการบริการ สาธารณสุขมูลฐาน เพิ่มขึ้น	ประชาชนได้รับบริการ ด้านสาธารณสุขเพิ่ม มากขึ้น	สำนัก ปลัดอบต.
2	ยุทธนะนที่ทำการปกครอง อำเภอชนบทตามโครงการ รับบริจาคโลหิต	เพื่อสนับสนุนในการรับบริจาค โลหิต	1 ครั้ง	3,000	3,000	3,000	3,000	3,000	อบต. ศรีบุญเรือง ส่งเสริมกิจกรรม ต่อเนื่องและจำนวนผู้ บริจาคโลหิตเพิ่มขึ้น	ประชาชนบริจาคโลหิต เพิ่มมากขึ้น	สำนัก ปลัดอบต.

3	จุดหมุนสำคัญด้านการตลาด ด้านโฆษณา (กองทุนเอเซีย)	เพื่อเป็นการส่งเสริมภาพลักษณ์ และดี	1 ครั้ง	30,000	30,000	30,000	30,000	30,000	30,000	จำนวนผู้ชมเฉลี่ย ได้รับความสะดวกสบาย เพิ่มขึ้น	ประชาชนโดยทั่ว ทั้งในและนอกเมือง	สื่อ ปพลิเคชัน
4	จุดหมุนสำคัญจังหวัด ขอนแก่นโครงการ ควบคุมโรคพิษสุนัขบ้า สำหรับสุนัข	-เพื่อเป็นค่าใช้จ่ายในการ ปฏิบัติการในการออกสำรวจ ข้อมูลในพื้นที่	1 ครั้ง วันที่ 5-12	30,000	30,000	30,000	30,000	30,000	30,000	จำนวนผู้เป็นโรคพิษ สุนัขบ้าลดลง	-ประชาชนโดยทั่ว การได้รับเชื้อพิษสุนัขบ้า	สำนัก ปพลิเคชัน

รายละเอียดโครงการพัฒนา
 แผนพัฒนาท้องถิ่น (พ.ศ. 2566 - 2570)
 สำหรับ อุตสาหกรรมโครงสร้างส่วนท้องถิ่น ส่วนราชการ รัฐวิสาหกิจ องค์กรประชาชน
 องค์กรการบริหารส่วนตำบลศรีบุญเรือง อำเภอชนบท จังหวัดขอนแก่น

ยุทธศาสตร์จังหวัดที่ 3 การเพิ่มศักยภาพการท่องเที่ยวกลุ่มจังหวัด
 ยุทธศาสตร์การพัฒนาขององค์กรปกครองส่วนท้องถิ่นในเขตจังหวัดที่ 7 การสร้างเสริมทุนทางสังคมให้เข้มแข็งและพัฒนาเศรษฐกิจชุมชน เพื่อการแข่งขัน - ภายใต้อัตลักษณ์ปรัชญา
 เศรษฐกิจพอเพียงยุทธศาสตร์ที่ 6 ยุทธศาสตร์การกระจายอำนาจให้แก่องค์กรปกครองส่วนท้องถิ่นและแผนนโยบายของรัฐบาล
 แผนงานสร้างความเข้มแข็งของชุมชน

ที่	โครงการ	วัตถุประสงค์	เป้าหมาย (ผลผลิตของ โครงการ)	งบประมาณและที่มา					ตัวชี้วัด (KPI)	ผลลัพธ์ที่คาดว่าจะได้รับ	หน่วยงานที่ รับผิดชอบ
				2566 (บาท)	2567 (บาท)	2568 (บาท)	2569 (บาท)	2570 (บาท)			
1	ยุทธหนุนศูนย์คู่อู้นและ เอาชนะยาเสพติดอำเภอ	วัตถุประสงค์ -เพื่อให้เยาวชนทั้งใกล้ และไกล ชนะยาเสพติด	1 ครั้ง	30,000	30,000	30,000	30,000	2570 (บาท)	จำนวนโครงการ รองรับการ สนับสนุน	-มีการประสานร่วมมือในการ ป้องกันและแก้ไขปัญหายา เสพติด	สำนัก ปลัดอบ.ต.
2	ยุทธหนุนศูนย์คู่อู้นและ เอาชนะยาเสพติดจังหวัด	วัตถุประสงค์ -เพื่อให้เยาวชนทั้งใกล้ และไกล ชนะยาเสพติด	1 ครั้ง	20,000	20,000	20,000	20,000	20,000	จำนวนโครงการ รองรับการ สนับสนุน	-มีการประสานร่วมมือในการ ป้องกันและแก้ไขปัญหายา เสพติด	สำนัก ปลัดอบ.ต.

3	จุดมุ่งหมายของโครงการ	เพื่อแก้ไขปัญหาของชุมชน	ครั้ง	30,000	30,000	30,000	30,000	30,000	30,000	จำนวนเงินที่ขอรับ เพื่อโครงการชุมชน	จำนวนเงินที่ขอรับ เพื่อโครงการชุมชน	วัตถุประสงค์ของโครงการ	ผู้รับผิดชอบ	ปีงบประมาณ
4	ยุทธศาสตร์ของชุมชน ด้านสุขภาพและอนามัย	เพื่อสนับสนุนกองทุน สวัสดิการภายในชุมชน	8 หมู่บ้าน	100,000	100,000	100,000	100,000	100,000	100,000	จำนวนเงินที่ขอรับ เพื่อโครงการชุมชน	จำนวนเงินที่ขอรับ เพื่อโครงการชุมชน	วัตถุประสงค์ของโครงการ	ผู้รับผิดชอบ	ปีงบประมาณ
5	โครงการป้องกันและแก้ไข ปัญหาสุขภาพจิต กิจกรรม บำบัดฟื้นฟูและกิจกรรม ฝึกอบรมอาชีพผู้พ้น การบำบัดฟื้นฟู ผู้เสพยา ติดยาเสพติดภายในตำบล	เพื่อ บำบัด ฟื้นฟู สมรรถภาพของผู้เสพยา ติดยา	1 โครงการ หมู่ที่ 5-12	65,000	65,000	65,000	65,000	65,000	65,000	จำนวนเงินที่ขอรับ เพื่อโครงการชุมชน	จำนวนเงินที่ขอรับ เพื่อโครงการชุมชน	วัตถุประสงค์ของโครงการ	ผู้รับผิดชอบ	ปีงบประมาณ

รายละเอียดโครงการพัฒนา

แผนพัฒนาท้องถิ่น (พ.ศ. 2566 - 2570)

สำหรับ ยุทธศาสตร์การปกครองส่วนท้องถิ่น ส่วนราชการ รัฐวิสาหกิจ องค์การประชาชน
องค์การบริหารส่วนตำบลศรีบุญเรือง อำเภอชนบท จังหวัดขอนแก่น

ยุทธศาสตร์จังหวัดที่ 3 การเพิ่มศักยภาพการท่องเที่ยวกลุ่มจังหวัด
ยุทธศาสตร์การพัฒนาขององค์กรปกครองส่วนท้องถิ่นในจังหวัดที่ 7 การสร้างเสริมทุนทางสังคมให้เข้มแข็งและพัฒนาเศรษฐกิจชุมชน เพื่อการแข่งขัน - ภายใต้อัตลักษณ์เศรษฐกิจ
พอเพียงยุทธศาสตร์ที่ 3 ยุทธศาสตร์การพัฒนาตำบลคุณภาพชีวิต
แผนงานศาสนา วัฒนธรรมและนันทนาการ

ที่	โครงการ	วัตถุประสงค์	เป้าหมาย (ผลผลิตของ โครงการ)	งบประมาณและที่มา					ตัวชี้วัด (KPI)	ผลลัพธ์ที่คาดว่าจะ ได้รับ	หน่วยงานที่ รับผิดชอบ
				2566 (บาท)	2567 (บาท)	2568 (บาท)	2569 (บาท)	2570 (บาท)			
1	ยุทธหุบณะกรรมการหมู่บ้านเพื่อส่งเสริมอนุรักษ์และสืบสานวัฒนธรรมและสืบสานวัฒนธรรมประเพณีท้องถิ่น	เพื่อเป็นการอนุรักษ์และสืบสานวัฒนธรรมประเพณีท้องถิ่น	หมู่ที่ 5-12 8 หมู่บ้าน	240,000	240,000	240,000	240,000	240,000	จำนวนประชากรที่เข้าร่วมอนุรักษ์และสืบสานวัฒนธรรมประเพณี	สามารถอนุรักษ์และสืบสานประเพณีวัฒนธรรมทั้งงานวิถีชีวิตท้องถิ่นได้	กองการศึกษา
2	ยุทธหุบณะประเพณีและวัฒนธรรมของอำเภอและจังหวัดรวมทั้งงานวิถีชีวิต	เพื่อเป็นการอนุรักษ์และสืบสานวัฒนธรรมประเพณีท้องถิ่น	1 โครงการ	10,000	10,000	10,000	10,000	10,000	จำนวนประชากรที่เข้าร่วมกิจกรรมและอนุรักษ์สืบสานงานวิถีชีวิต	สามารถอนุรักษ์และสืบสานประเพณีวัฒนธรรมทั้งงานวิถีชีวิตท้องถิ่นได้	กองการศึกษา

4	ผู้แทนภาคเอกชน	เพื่อร่วมสนับสนุนโครงการ ของเทศบาลตำบลเชียงวิไล ขอนแก่น	เพื่อร่วมสนับสนุนโครงการ ความเคลื่อนไหวของพื้นที่ ประชาชน	1 ตรี	8,000	8,000	8,000	8,000	8,000	จำนวนประชากรที่ ได้รับความเป็น ธรรม	ประชากรที่มีคุณภาพ ช่วยเสริมความเข้มแข็ง ด้านเศรษฐกิจและสังคม ท้องถิ่น	สังคม ปศุสัตว์ ปศุสัตว์
4	ยุทธศาสตร์สืบสานตำนาน ไหมเมืองชนบท	เพื่อเป็นการอนุรักษ์และ สืบสานวัฒนธรรมประเพณี ท้องถิ่น	1 ตรี	130,000	130,000	130,000	130,000	130,000	จำนวนประชากรที่ เข้าร่วมสืบสาน ตำนานไหมเพิ่มขึ้น	สามารถอนุรักษ์และสืบ สานประเพณีวัฒนธรรม ท้องถิ่น	กองการศึกษา	
5	โครงการส่งเสริมเทศกาล งานไหมมีคหฬ์และองดี เมืองชนบท	เพื่อเป็นการอนุรักษ์ และสืบสานประเพณี ท้องถิ่น	หมู่ที่ 5-12	100,000	100,000	100,000	100,000	100,000	ร้อยละประชากรที่ เข้าร่วมอนุรักษ์และ สืบสานวัฒนธรรม ประเพณีเทศกาลงาน ไหมมีคหฬ์และองดี เมืองชนบท	สามารถอนุรักษ์และสืบ สานประเพณีวัฒนธรรม รวมทั้งงานวิถีชีวิตท้องถิ่น	กองการศึกษา	

รายละเอียดโครงการพัฒนา
แผนพัฒนาท้องถิ่น (พ.ศ. 2566 - 2570)
สำหรับ โครงการที่เกินศักยภาพขององค์การปกครองท้องถิ่น
องค์การบริหารส่วนตำบลศรีบุญเรือง อำเภอชนบท จังหวัดขอนแก่น
ยุทธศาสตร์จังหวัดที่ 2 การส่งเสริมการค้า การบริการ ลงทุนและพัฒนาอุตสาหกรรมให้เป็นมิตรต่อสิ่งแวดล้อม
ยุทธศาสตร์การพัฒนาขององค์การปกครองส่วนท้องถิ่นในเขตจังหวัดที่ 2 การพัฒนาโครงสร้างพื้นฐาน
ยุทธศาสตร์ที่ 1 การพัฒนาโครงสร้างพื้นฐาน
แผนงานอุตสาหกรรมและการโยธา

ที่	โครงการ	วัตถุประสงค์	เป้าหมาย (ผลผลิตของ โครงการ)	งบประมาณและที่มา				ตัวชี้วัด (KPI)	ผลลัพธ์ที่คาดว่าจะ ได้รับ	หน่วยงาน รับผิดชอบ
				2566 (บาท)	2567 (บาท)	2568 (บาท)	2569 (บาท)			
1	สะพานข้ามแม่ป๋ายและ คูคลองชลประทาน	-เพื่อการสัญจรไม่มาสะดง ระหว่างหมู่บ้านสองฝั่งแม่น้ำ สะดวกและระยะเวลาการสัญจร	8 หมู่บ้าน	4,000,000	4,000,000	4,000,000	4,000,000	2570 (บาท)	-ประชาชนได้รับความสะดวก ในการเดินทาง	กองช่าง หน่วยงานอื่น
2	ก่อสร้างฝังกั้นแม่ป๋าย	-เพื่อก่อสร้างฝังกั้นน้ำ ช่วย การพังทลายของหน้าดิน	8 หมู่บ้าน	3,000,000	3,000,000	3,000,000	3,000,000	พ่วงทั้งน้ำขึ้น น้ำลง	-ช่วงการพังทลายของ หน้าดิน	กองช่าง หน่วยงานอื่น

3	ก่อสร้างระบบประปา ประจำหมู่บ้าน	เพื่อปรับปรุงน้ำดื่มคุณภาพ และปลอดภัยต่อการอุปโภค และบริโภค	หมู่ที่ 5-12 8 หมู่บ้าน	3,000,000	3,000,000	3,000,000	3,000,000	จำนวนระบบ ประปาประจำ หมู่บ้านเพิ่มขึ้น	ปรับปรุงให้มี คุณภาพและปลอดภัย ต่อการอุปโภคและ บริโภค	ก่อสร้าง หมู่บ้าน
4	ก่อสร้างและซ่อมแซม สถานีสูบน้ำพลังงานไฟฟ้า	เพื่อก่อสร้างและซ่อมแซม สถานีสูบน้ำพลังงานไฟฟ้าใช้ใน การเกษตรได้อย่างทั่วถึง	6 หมู่บ้าน	1,000,000	1,000,000	1,000,000	1,000,000	จำนวนเกษตรกรที่ ใช้ทำการเกษตร ได้อย่างทั่วถึง	เกษตรกรมีพื้นที่ การทำการเกษตร	ก่อสร้าง หน่วยงาน



ประกาศสภาองค์การบริหารส่วนตำบลศรีบุญเรือง
เรื่อง แผนพัฒนาท้องถิ่น (พ.ศ. ๒๕๖๖-๒๕๗๐) แก้ไข ครั้งที่ ๑ ประจำปีงบประมาณ ๒๕๖๕

ตามที่ ระเบียบกระทรวงมหาดไทย ว่าด้วยการจัดทำแผนพัฒนาขององค์กรปกครองส่วนท้องถิ่น พ.ศ. ๒๕๔๘ และที่แก้ไขเพิ่มเติมถึง (ฉบับที่ ๓) พ.ศ. ๒๕๖๓

ข้อ ๒๑ การแก้ไขแผนพัฒนาท้องถิ่นเป็นอำนาจของผู้บริหารเมื่อผู้บริหารท้องถิ่นได้เห็นชอบแผนพัฒนาท้องถิ่นที่แก้ไขแล้ว ให้ปิดประกาศให้ประชาชนทราบโดยเปิดเผยไม่น้อยกว่าสามสิบวันนับแต่วันที่ผู้บริหารท้องถิ่นเห็นชอบ พร้อมทั้งแจ้งสภาท้องถิ่น อำเภอและ จังหวัดทราบด้วย

องค์การบริหารส่วนตำบลศรีบุญเรืองได้ดำเนินการจัดทำแผนพัฒนาท้องถิ่น (พ.ศ. ๒๕๖๖-๒๕๗๐) แก้ไข (ครั้งที่ ๑) ประจำปีงบประมาณ ๒๕๖๕ เป็นที่เรียบร้อยแล้ว รับทราบจากสภาองค์การบริหารส่วนตำบลศรีบุญเรือง ในการประชุมสภาสมัยวิสามัญ สมัยที่ ๓/๒๕๖๕ เมื่อวันที่ ๒๘ ธันวาคม ๒๕๖๕ และผู้บริหารได้ประกาศอนุมัติประกาศใช้แผนพัฒนาท้องถิ่น (พ.ศ. ๒๕๖๖-๒๕๗๐) แก้ไข ครั้งที่ ๑ ประจำปีงบประมาณ ๒๕๖๕ เรียบร้อยแล้ว

จึงประกาศให้ทราบโดยทั่วกัน

ประกาศ ณ วันที่ ๒๘ ธันวาคม ๒๕๖๕

ลงชื่อ.....

(นายสุชาติ พรหมดี)

นายกองค์การบริหารส่วนตำบลศรีบุญเรือง