

แผนพัฒนาพัฒนาท้องถิ่น  
(พ.ศ. 2566 – 2570)  
เพิ่มเติม ครั้งที่ 3 / 2568



องค์การบริหารส่วนตำบลศรีบุญเรือง  
อำเภอชนบท จังหวัดขอนแก่น

## คำนำ

องค์การบริหารส่วนตำบลศรีบุญเรือง มีภารกิจสำคัญในการปฏิบัติงานเพื่อพัฒนาคุณภาพชีวิตของประชาชนภายในตำบล ภายในทศวรรษปฏิวัติของรัฐธรรมนูญแห่งราชอาณาจักรไทย พ.ศ. 2560 ประกอบกับ ระเบียบกระทรวงมหาดไทยว่าด้วยการจัดทำแผนพัฒนาขององค์กรปกครองส่วนท้องถิ่น พ.ศ. 2548 ที่แก้ไข เพิ่มเติมถึง (ฉบับที่ 2) พ.ศ. 2559 และ (ฉบับที่ 3) พ.ศ. 2561 ได้กำหนดให้องค์กรปกครองส่วนท้องถิ่น มีอำนาจและหน้าที่ในการจัดทำแผนพัฒนาท้องถิ่นของตนเอง แผนพัฒนาท้องถิ่น หมายถึง แผนพัฒนาขององค์กรปกครองส่วนท้องถิ่น โดยคณะกรรมการพัฒนาท้องถิ่น รับทราบ ความต้องการ ประเด็นการพัฒนาและประเด็นที่เกี่ยวข้องตลอดจนความช่วยเหลือทางวิชาการและแนวทางปฏิบัติที่เหมาะสมกับสภาพพื้นที่ เพื่อนำมากำหนดแนวทางการจัดทำแผนพัฒนาท้องถิ่น โดยให้นำข้อมูลพื้นฐานในการพัฒนาจากหน่วยงานต่างๆ และข้อมูลในการจัดทำแผนพัฒนาหมู่บ้านหรือแผนชุมชนมาพิจารณาประกอบการจัดทำแผนพัฒนาท้องถิ่น ดังนั้น เพื่อให้การดำเนินการดังกล่าวเป็นไปตามระเบียบฯ องค์การบริหารส่วนตำบลศรีบุญเรือง จึงได้ดำเนินการจัดทำแผนพัฒนาท้องถิ่น (พ.ศ. 2566 - 2570) เพิ่มเติม ครั้งที่ 3 ขึ้น

เพื่อใช้เป็นเครื่องมือในการจัดทำ งบประมาณรายจ่ายประจำปีงบประมาณรายจ่ายเพิ่มเติม งบประมาณจากเงินสะสมและงบประมาณเงินอุดหนุน พร้อมทั้งจะนำไปสู่การปฏิบัติและสามารถใช้ในการประสานแผนพัฒนาท้องถิ่นได้อย่างมีประสิทธิภาพ และประสิทธิผลตามนโยบายที่คณะผู้บริหารหวังที่จะทำให้เกิดการพัฒนาท้องถิ่นอย่างยั่งยืน องค์การบริหารส่วนตำบลศรีบุญเรืองหวังเป็นอย่างยิ่งว่าแผนพัฒนาท้องถิ่น (พ.ศ. 2566 -2570) เพิ่มเติม ครั้งที่ 3 ขององค์การบริหารส่วนตำบลศรีบุญเรือง ฉบับนี้จะเป็นแนวทางในการพัฒนาตำบลศรีบุญเรืองให้มีประสิทธิภาพ และสามารถตอบสนองความต้องการของประชาชนได้อย่างแท้จริง

งานนโยบายและแผน

องค์การบริหารส่วนตำบลศรีบุญเรือง

ส่วนที่ 1  
สภาพทั่วไป และข้อมูลพื้นฐานสำคัญของ  
องค์การบริหารส่วนตำบลศรีบุญเรือง  
อำเภอชนบท จังหวัดขอนแก่น



## ส่วนที่ 1

### สภาพทั่วไป และข้อมูลพื้นฐานสำคัญ ขององค์การบริหารส่วนตำบลศรีบุญเรือง อำเภอชนบท จังหวัดขอนแก่น

#### 1. ด้านกายภาพ

##### 1.1 ที่ตั้งและอาณาเขต

องค์การบริหารส่วนตำบลศรีบุญเรืองตั้งอยู่บ้านดอนตู บ้านเลขที่ 303 หมู่ที่ 10 ตำบลศรีบุญเรือง อำเภอชนบท จังหวัดขอนแก่น ตั้งอยู่ทางทิศใต้ของจังหวัดขอนแก่น อยู่ห่างจากจังหวัดประมาณ 55 กิโลเมตร อยู่ห่างทิศตะวันออกของอำเภอชนบทและมีระยะทางห่างจากอำเภอชนบทประมาณ 2 กิโลเมตร

ทิศเหนือ ติดกับ ตำบลหนองบัว	อำเภอมัญจาคีรี	จังหวัดขอนแก่น
ทิศใต้ ติดกับ ตำบลชนบท	อำเภอชนบท	จังหวัดขอนแก่น
ทิศตะวันออก ติดกับ ตำบลเมืองเพีย	อำเภอบ้านไผ่	จังหวัดขอนแก่น
ทิศตะวันตก ติดกับ ตำบลชนบท	อำเภอชนบท	จังหวัดขอนแก่น

##### 1.2 เนื้อที่

ตำบลศรีบุญเรือง มีเนื้อที่ประมาณ 17,508 ไร่ หรือ 28.013 ตารางกิโลเมตร  
พื้นที่หนองกองแก้ว มีเนื้อที่ใช้ประโยชน์ประมาณ 3,753 ไร่  
มีน้ำหนองกองแก้ว มีเนื้อที่ประมาณ 7,437 ไร่

##### 1.3 ลักษณะภูมิประเทศ

ตำบลศรีบุญเรือง พื้นที่ส่วนใหญ่เป็นพื้นที่ราบลุ่มน้ำท่วมถึง มีระดับความสูง 165 เมตรจากระดับน้ำทะเล สภาพพื้นที่ส่วนใหญ่ลาดเอียงลงสู่หนองกองแก้ว

##### 1.4 ท้องถิ่นอื่นในตำบล

จำนวนเทศบาล - แห่ง ไม่รวม 4 หมู่ในเขตเทศบาล

#### 2. ด้านการเมือง/การปกครอง

องค์การบริหารส่วนตำบลศรีบุญเรือง มี 8 หมู่บ้าน  
มีผู้ปกครองตามกฎหมายลักษณะปกครองท้องที่ พ.ศ. 2475 ดังนี้

กำนันตำบลศรีบุญเรือง	นายสาโรช	ตรีศรี
สารวัตรตำบลศรีบุญเรือง	นายสงวน	พรมฉวี
แพทย์ประจำตำบลศรีบุญเรือง	นายสุพจน์	หลักแหลม

ลำดับ ที่	หมู่ที่	บ้าน	ชื่อผู้ปกครอง		ตำแหน่ง
1	5	บ้านท่าม่วง	นายสิงห์ทอง	เสาคำพันธ์	ผู้ใหญ่บ้าน
			นายเสงี่ยม	ประเสริฐ	ผู้ช่วยผู้ใหญ่บ้าน
			นายไพลย์	ชันขวา	ผู้ช่วยผู้ใหญ่บ้าน
2	6	บ้านหนองหวาย	นายวิเชียร	ชาติ	ผู้ใหญ่บ้าน
			นายอุทร	กองเกิด	ผู้ช่วยผู้ใหญ่บ้าน
			นายเศกสรรติ	จันทร์ลา	ผู้ช่วยผู้ใหญ่บ้าน
3	7	บ้านกุดหล่ม	นายปัญญา	ชลไพร	ผู้ใหญ่บ้าน
			นายวิรัตน์	ภالا	ผู้ช่วยผู้ใหญ่บ้าน
			นายสมพร	แก่นจันทร์	ผู้ช่วยผู้ใหญ่บ้าน
4	8	บ้านวังเวิน	นางพรเพ็ญ	ชลไพร	ผู้ใหญ่บ้าน
			นายสำรอง	บุรี	ผู้ช่วยผู้ใหญ่บ้าน
			นางเย็นฤติ	แสงประเสริฐ	ผู้ช่วยผู้ใหญ่บ้าน
5	9	บ้านดอนตู	นายวิมาน	ทองสู	ผู้ใหญ่บ้าน
			นางละม่อม	ลำภูเขียว	ผู้ช่วยผู้ใหญ่บ้าน
			นายสุรพล	แสงจันทร์	ผู้ช่วยผู้ใหญ่บ้าน
6	10	บ้านดอนตู่น้อย	นายดวงเดือน	โคดัวง	ผู้ใหญ่บ้าน
			นางสาววิวารินทร์	อนุชน	ผู้ช่วยผู้ใหญ่บ้าน
			นางยุวภา	โพธิ์มี	ผู้ช่วยผู้ใหญ่บ้าน
7	11	บ้านท่าม่วงน้อย	นายสมประสงค์	บุตรี	ผู้ใหญ่บ้าน
			นายนิล	ชนซี	ผู้ช่วยผู้ใหญ่บ้าน
			นายนิพนธ์	ลาปราบ	ผู้ช่วยผู้ใหญ่บ้าน
8	12	บ้านใหม่ศิริไทย์	นายนิพนธ์	จอมกระโทก	ผู้ใหญ่บ้าน
			นางสมบัติ	เถาว์ทิพย์	ผู้ช่วยผู้ใหญ่บ้าน
			นายเวทการณ์	บุตรแสน	ผู้ช่วยผู้ใหญ่บ้าน

## 3. ประชากร

ลำดับที่	หมู่ที่	บ้าน	ครัวเรือน	ชาย	หญิง	รวม
1	5	บ้านท่าม่วง	71	145	135	280
2	6	บ้านหนองหวาย	30	56	48	104
3	7	บ้านกุดหล่ม	145	254	249	503
4	8	บ้านวังเวิน	134	207	253	460
5	9	บ้านคอนตู	218	265	269	534
6	10	บ้านคอนตูน้อย	278	333	357	690
7	11	บ้านท่าม่วงน้อย	178	332	345	677
8	12	บ้านใหม่ศิริไฉย	89	175	159	334
รวม			1,143	1,767	1,815	3,582

ข้อมูลสำนักบริหารการทะเบียน อำเภอชนบท ณ เดือน มีนาคม 2567

## 4. สภาพทางสังคม

## 4.1 การศึกษา

- โรงเรียนประถมศึกษา จำนวน 2 แห่ง
- โรงเรียนประถมศึกษา (ขยายโอกาส) จำนวน 1 แห่ง

## 4.2 สถาบันและองค์กรทางศาสนา

- วัด จำนวน 4 แห่ง
  1. วัดป่าเกษมคงคาราม หมู่ที่ 7
  2. วัดป่าปริบูรณ์ธรรมาราม หมู่ที่ 8
  3. วัดบำรุงวิริยะ หมู่ที่ 9,10
  4. วัดอัมพวัน หมู่ที่ 11
- สำนักสงฆ์ จำนวน 4 แห่ง
  1. สำนักสงฆ์โคกป่าไผ่ หมู่ที่ 9,10
  2. สำนักสงฆ์บ้านหนองหวาย หมู่ที่ 6
  3. สำนักสงฆ์ศรีธรรมานุรักษ์ หมู่ที่ 12
  4. สำนักสงฆ์เทพนิมิต หมู่ที่ 9

## 4.3 สาธารณสุข

- โรงพยาบาลส่งเสริมสุขภาพตำบล จำนวน 2 แห่ง
  1. โรงพยาบาลส่งเสริมสุขภาพตำบลบ้านคอนตู ตั้งอยู่หมู่ที่ 10 รับผิดชอบหมู่ที่ 7,8,9,10
  2. โรงพยาบาลส่งเสริมสุขภาพตำบลศรีบุญเรือง ตั้งอยู่หมู่ที่ 11 รับผิดชอบหมู่ที่ 5,11,12,6

## 5. ระบบบริการพื้นฐาน

### 5.1 การคมนาคม

ตำบลศรีบุญเรือง ใช้เส้นทางคมนาคมทางบกเป็นหลักมีโครงข่ายเชื่อมโยงระหว่างอำเภอและตำบล สามารถพิจารณาระดับความสำคัญของถนนในตำบลคือ

- ถนนไปบ้านท่าม่วงแยกทางหลวงจังหวัด หมายเลข 2057 ในเขตตำบลศรีบุญเรือง ผ่านหมู่ที่ 9,10,6,11,12 สภาพเป็นถนนลาดยาง กว้าง 6 เมตร เป็นเส้นทางหลักที่เชื่อมโยงทุกชุมชนในตำบล
- ถนนสายภายในหมู่บ้านส่วนมากจะเป็นถนน คอนกรีตเสริมเหล็กสภาพใช้งานได้

### 5.2 การโทรคมนาคม

- ที่ทำการไปรษณีย์โทรเลข - แห่ง

### 5.3 การไฟฟ้า

- คร้วเรือนมีไฟฟ้าใช้ จำนวน 1,143 คร้วเรือน

## 6. ระบบเศรษฐกิจ

### 6.1 อาชีพ

สภาพทางเศรษฐกิจภายในองค์การบริหารส่วนตำบลศรีบุญเรืองส่วนใหญ่แล้วราษฎร จะประกอบอาชีพ เกษตรกรรมเป็นส่วนใหญ่ เช่น ทำนา เลี้ยงสัตว์ ทำไร่ ทำสวน เป็นต้น นอกจากนั้นแล้ว จะประกอบอาชีพ รับจ้าง รับราชการ ธุรกิจร้านค้าขนาดเล็ก โดยรวมแล้วราษฎรจะประกอบอาชีพหลายอย่างควบคู่กันไป

### 6.2 ด้านปศุสัตว์ (ข้อมูลจากปศุสัตว์อำเภอ)

หมู่บ้าน/ ชุมชน	หมู่ที่	จำนวน เกษตรกร	โคเนื้อ (ตัว)	กระบือ (ตัว)	สุกร (ตัว)	เป็ด (ตัว)	ไก่ (ตัว)	สุนัข (ตัว)	แมว (ตัว)
บ้านท่าม่วง	5	14	28	21	0	43	300	120	8
บ้านหนองหวาย	6	6	22	0	0	40	280	124	5
บ้านกุดหล่ม	7	31	65	0	0	45	605	135	12
บ้านวังเวิน	8	27	174	0	0	26	753	152	7
บ้านดอนตุ้	9	25	128	25	0	16	647	112	8
บ้านดอนตุน้อย	10	30	92	35	0	17	735	69	6
บ้านท่าม่วงน้อย	11	14	28	21	0	43	300	112	8
บ้านใหม่ศิริไธย์	12	33	19	0	0	78	939	98	11
รวม		180	556	102	0	308	4,559	922	65

### 6.3 ด้านการเกษตร (ข้อมูลจากเกษตรอำเภอ)

บ้าน	หมู่ที่	คร้วเรือน เกษตรกร	นาข้าว (ไร่)	พืชไร่ (ไร่)	ไม้ผล (ไร่)	ไม้ยืนต้น (ไร่)	พืชผัก (ไร่)
บ้านท่าม่วง	5	51	718	10	2	0	6
บ้านหนองหวาย	6	23	558	36	2	0	5

บ้านกุดหล่ม	7	90	860	200	8	24	20
บ้านวังเวิน	8	111	1,272	0	10	0	20
บ้านคอนตู	9	133	1,509	140	16	54	10
บ้านคอนตูน้อย	10	142	1,068	56	12	45	10
บ้านท่าม่วงน้อย	11	147	1,665	28	2	0	8
บ้านใหม่ศิวิไลย์	12	72	959	0	2	0	5
รวม		769	8,609	470	54	123	84

#### 6.4 ข้อมูลธุรกิจ/ร้านค้า/อุตสาหกรรมขนาดเล็ก

1. โรงสีขนาดเล็กรวมทั้งหมด	มี	13	แห่ง
- ม.6	มี	1	แห่ง
- ม.7	มี	3	แห่ง
- ม.9	มี	4	แห่ง
- ม.10	มี	1	แห่ง
- ม.11	มี	3	แห่ง
- ม.12	มี	1	แห่ง
2. ร้านค้ารวมทั้งหมด	มี	32	แห่ง
- ม.5	มี	2	แห่ง
- ม.6	มี	1	แห่ง
- ม.7	มี	5	แห่ง
- ม.8	มี	4	แห่ง
- ม.9	มี	3	แห่ง
- ม.10	มี	8	แห่ง
- ม.11	มี	4	แห่ง
- ม.12	มี	5	แห่ง
3. ร้านออกแบบเสาปูน	มี	-	แห่ง
4. ร้านเสริมสวยรวมทั้งหมด	มี	1	แห่ง
- ม.10	มี	1	แห่ง
5. ร้านตัดเสื้อผ้า	มี	1	แห่ง
6. ร้านอาหาร	มี	1	แห่ง
- ม.10	มี	1	แห่ง
7. ร้านซ่อม รวมทั้งหมด	มี	3	แห่ง
- ม.7	มี	2	แห่ง
- ม.8	มี	1	แห่ง

## 7. เศรษฐกิจพอเพียงท้องถิ่น (ด้านการเกษตรและแหล่งน้ำ)

### 7.1 แหล่งน้ำตามธรรมชาติเพื่อการเกษตร และเพื่ออุปโภคบริโภค

- แหล่งน้ำเพื่อการเกษตรส่วนใหญ่ใช้น้ำฝนเป็นสำคัญในฤดูกาลผลิตนอกจากนี้แล้วมีแหล่งน้ำผิวดินเป็นแหล่งน้ำที่สำคัญในการเพาะปลูก ดังนี้

- หนองกองแก้ว	ใช้ประโยชน์	หมู่ที่ 5-12
- แม่น้ำชี	ใช้ประโยชน์	หมู่ที่ 5-8,11-12
- ห้วยท่าเสียว	ใช้ประโยชน์	หมู่ที่ 7,9,10
- หนองกุดหล่ม	ใช้ประโยชน์	หมู่ที่ 7,8
- หนองอ้อ	ใช้ประโยชน์	หมู่ที่ 5,12
- หนองกุดเวียน	ใช้ประโยชน์	หมู่ที่ 11
- หนองร้านหญ้าใช้ประโยชน์	หมู่ที่ 7	

### 7.2 แหล่งน้ำที่สร้างขึ้น

น้ำประปา จำนวน 1,054 ครัวเรือน มีน้ำประปาใช้ อุปโภค - บริโภค ไม่เพียงพอ

- ประปาส่วนภูมิภาค	มี 1 แห่ง ใช้ประโยชน์ หมู่ที่ 9,10
- ประปาผิวดิน (กรมอนามัย)	มี 1 แห่ง ใช้ประโยชน์ หมู่ที่ 5,11,12
- ประปาผิวดิน (กรมทรัพยากรน้ำ)	มี 1 แห่ง ใช้ประโยชน์ หมู่ที่ 6,7
- ประปาผิวดิน (กรมโยธาธิการ)	มี 1 แห่ง ใช้ประโยชน์ หมู่ที่ 8

## 8. ศาสนา ประเพณี วัฒนธรรม

บุญดักบาตรวันขึ้นปีใหม่	เดือน มกราคม
บุญข้าวจี	เดือน กุมภาพันธ์ - มีนาคม
บุญมหาชาติ	เดือน มีนาคม - เมษายน
บุญเบิกบ้าน	เดือน เมษายน
ประเพณีสงกรานต์	เดือน เมษายน
บุญบั้งไฟ	เดือน พฤษภาคม
บุญเข้าพรรษา	เดือน กรกฎาคม
บุญออกพรรษา	เดือน ตุลาคม
บุญกฐิน	เดือน ตุลาคม-ธันวาคม
ประเพณีลอยกระทง	เดือน พฤศจิกายน

## 9. ทรัพยากรธรรมชาติ

อ่างเก็บน้ำหนองกองแก้ว จัดสร้างขึ้นเพื่อจะเก็บกักน้ำในหนองไม่ให้ไหลลงแม่น้ำชี ซึ่งจะใช้เป็นแหล่งน้ำเพื่อการอุปโภคบริโภคในฤดูแล้ง รวมทั้งพื้นที่เพาะปลูกที่อยู่รอบ ๆ บริเวณหนองอาจชักน้ำจากหนองไปใช้ในการเกษตรโดยสูบ วิต สาด หรือวิธีการอย่างอื่น โดยราษฎรจะต้องช่วยตัวเอง กับใช้เป็นแหล่งน้ำเพื่อการอุปโภคบริโภคของสัตว์เลี้ยงที่อาศัยอยู่ในบริเวณใกล้เคียงด้วย

## 10. โครงสร้างและกระบวนการบริหารงานบุคคล

### โครงสร้าง/อำนาจหน้าที่ขององค์การบริหารส่วนตำบลศรีบุญเรือง

#### โครงสร้างการบริหารงาน

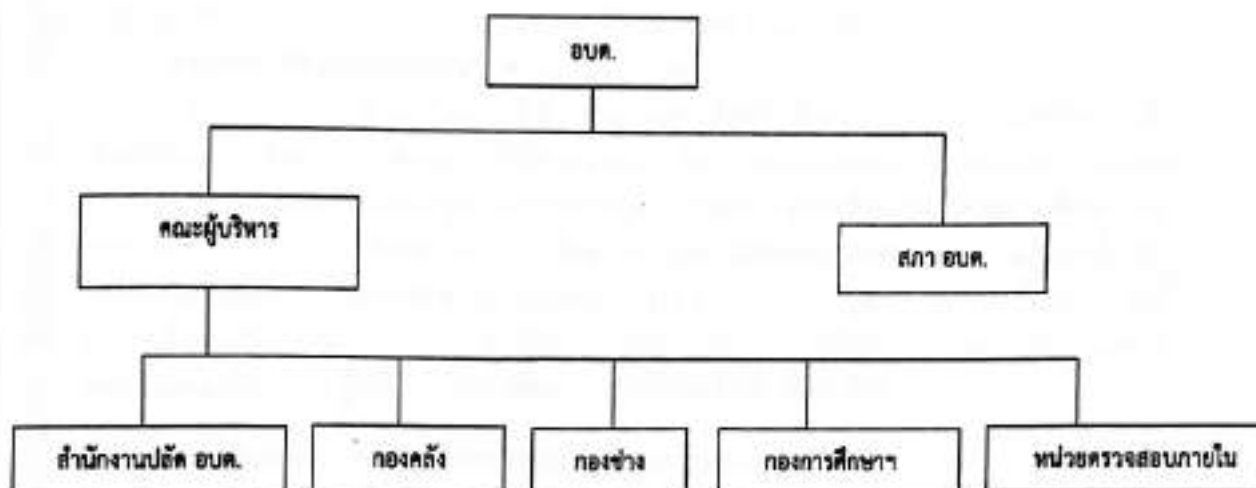

#### อำนาจหน้าที่ตามโครงสร้างการบริหารงานขององค์การบริหารส่วนตำบล

##### อำนาจหน้าที่ของฝ่ายสภาองค์การบริหารส่วนตำบล

- ตรวจสอบ ควบคุม การบริหารงานของฝ่ายบริหารให้เป็นไปตามนโยบาย แผนงาน ระเบียบ

##### กฎเกณฑ์ของทางราชการ

##### อำนาจหน้าที่ของฝ่ายคณะผู้บริหารองค์การบริหารส่วนตำบล

- บริหารงานให้เป็นไปตามนโยบาย แผนงาน หนังสือสั่งการ และระเบียบของทางราชการ
- จัดทำแผนพัฒนาท้องถิ่น
- รายงานผลการปฏิบัติงานต่อสภาองค์การบริหารส่วนตำบลอย่างน้อยปีละ 1 ครั้ง

##### อำนาจหน้าที่ของสำนักงานปลัดองค์การบริหารส่วนตำบล

- ทำหน้าที่บริหารงานงานทั่วไป งานสารบรรณ งานบริหารงานบุคคล งานเลือกตั้ง/ลงทะเบียนข้อมูล งานตรวจสอบภายใน งานนโยบายและแผน งานวิชาการ งานข้อมูลและประชาสัมพันธ์งานงบประมาณ งานกฎหมายและคดี งานร้องเรียนร้องทุกข์/อุทธรณ์ งานข้อบัญญัติและระเบียบ และงานอื่นๆ ที่เกี่ยวข้องหรือได้รับมอบ

##### อำนาจหน้าที่ของฝ่ายกองคลังขององค์การบริหารส่วนตำบล

- ทำหน้าที่เกี่ยวกับการเงิน งานรับเงินเบิกจ่ายเงิน งานจัดทำฎีกาจ่ายเงิน งานเก็บรักษาเงินงานบัญชี งานทะเบียนควบคุมการเบิกจ่ายเงิน งานงบการเงิน/งบดุล งานแสดงฐานะทางการเงินงานภาษีอากร ค่าธรรมเนียมและค่าเช่า งานพัฒนารายได้ งานควบคุมกิจการค้า/ค้าปรับงานทะเบียนควบคุม/เร่งรัดรายได้

งานทะเบียนทรัพย์สินและแผนที่ภาษี งานพัสดุ งานทะเบียนเบิกจ่ายพัสดุครุภัณฑ์และงานอื่นๆ ที่เกี่ยวข้องที่ได้รับมอบหมาย

**อำนาจหน้าที่ของฝ่ายกองช่างขององค์การบริหารส่วนตำบล**

- ทำหน้าที่เกี่ยวกับงานก่อสร้างและบูรณะถนน งานก่อสร้างสะพานเขื่อนกั้นน้ำ งานข้อมูลก่อสร้างงานออกแบบ/ควบคุมอาคาร งานประเมินราคา งานควบคุมการก่อสร้างอาคาร งานออกแบบ/บริหารข้อมูล งานสาธารณูปโภค งานประมาณการ กิจการประปา งานไฟฟ้าสาธารณะ งานระบายน้ำและงานอื่นๆ ที่เกี่ยวข้อง

**อำนาจหน้าที่ของกองการศึกษา ศาสนาและวัฒนธรรม**

- ทำหน้าที่ด้านการศึกษา ในฐานะผู้เชี่ยวชาญพิเศษทางด้านการศึกษา ปฏิบัติหน้าที่ด้านใดด้านหนึ่งหรือหลายด้านทางการศึกษา การวิเคราะห์ การวิจัย เสนอความเป็นอยู่เกี่ยวกับการแนะแนว การวัดผลและประเมินผล การศึกษา การสร้างและพัฒนาหลักสูตรของวิชาการต่าง ๆ การพัฒนา ตำราเรียน การวางแผนการศึกษา วางมาตรฐานสถานศึกษาการจัดบริการ ส่งเสริมการศึกษาโดยใช้เทคโนโลยีทางการศึกษาตลอดจนเสนอแนะเกี่ยวกับการศึกษาและส่งเสริมการวิจัยการศึกษา การวางแผนโครงการ สำรวจเก็บรวบรวมข้อมูล การวิเคราะห์ข้อมูล และสถิติการศึกษา วิเคราะห์ผลงานจากการดำเนินการ ทางการศึกษาเพื่อประกอบการพิจารณากำหนดนโยบาย แผนงานและแนวทางการปฏิบัติในการจัดการศึกษา และปฏิบัติหน้าที่อื่นที่เกี่ยวข้อง

**ข้อมูลด้านการบริหารจัดการขององค์การบริหารส่วนตำบลศรีบุญเรือง**

**ข้อมูลด้านบุคลากร**

ที่	ชื่อ - สกุล	วุฒิการศึกษา	ตำแหน่ง
1	นางกาญจนา ตงเจริญ	ปริญญาโท (รัฐศาสตร์)	ปลัดองค์การบริหารส่วนตำบลศรีบุญเรือง
2	นายรชต พรหมศร	ปริญญาโท (รปศ.)	รองปลัดองค์การบริหารส่วนตำบลศรีบุญเรือง
1	ว่าที่ร้อยตรีคนบุญ สิริโชติ	ปริญญาโท (รปศ.)	หัวหน้าสำนักปลัด อบต.
2	นางฉวีวรรณ ศรีโนเรศ	ปริญญาโท (รัฐศาสตร์)	นักทรัพยากรบุคคล
3	นางกัญญา จันทร์ทอง	ปริญญาตรี (บัญชี)	นักวิเคราะห์นโยบายและแผน
4	นายประวิทย์ เอกะ	ปริญญาตรี (บัญชี)	นักพัฒนาชุมชน
5	นางสาวฉัตรสุภา คำมะนาง	ปริญญาตรี (รัฐประศาสนศาสตร์)	นักจัดการงานทั่วไป
6	จำเอกชูศักดิ์ แก้วไชยะ	ปริญญาโท (รัฐศาสตร์)	เจ้าพนักงานป้องกันและบรรเทาสาธารณภัย

7	นางสาวรีนกมล ชลโพธิ์	ปริญญาตรี (นิติศาสตร์)	นิติกร
รองคณบดี			
1	นางนงลักษณ์ บุญศรี	ปริญญาตรี (บัญชี)	นักวิชาการตรวจสอบภายใน
2	นางสาวพวงจิตร วรรณปรีสุทธิ	ปริญญาโท (บริหารธุรกิจ)	นักวิชาการเงินและบัญชี
3	นางปณิตา เทศแก้ว	ปริญญาตรี (การจัดการ)	เจ้าพนักงานการคลัง
4	นางดวงใจ จุมนันท์	ปริญญาตรี (บัญชี)	เจ้าพนักงานจัดเก็บรายได้
คณาจารย์			
1	นายปรเมศวร์ เทศแก้ว	ปริญญาตรี (รัฐศาสตร์)	ผู้อำนวยการกองช่าง
2	นายณัฐพล วัฒนบุศย์	ปริญญาตรี (การปกครองท้องถิ่น)	เจ้าพนักงานธุรการ
คณาจารย์			
1	นางสาวศิริพร กองแก้ว	ปริญญาโท (รพ.ม.)	นักวิชาการศึกษา
คณาจารย์			
1	นายอดิศักดิ์ บุตรี	ปริญญาตรี (การจัดการอุตสาหกรรม)	ผู้ช่วยเจ้าพนักงานธุรการ
2	นางสาวสุธิดา นพพิทักษ์	ปวส. (การบัญชี)	พนักงานจ้างทั่วไป
3	นายคมกริช พูนศรี	ม.3	พนักงานสูบน้ำ
4	นายสาธิต หันธะมา	ปวช.	พนักงานสูบน้ำ
5	นายสุริยา ตำนชัย	ม.3	พนักงานสูบน้ำ
6	นางจิรประภา ผาสแสง	ปวช. (การบัญชี)	พนักงานจ้างทั่วไป
7	นางสาวดาริน บุตรี	ปริญญาตรี (บัญชี)	พนักงานจ้างทั่วไป

จ้างเหมาบริการ				
1	นางวรรณิ	มุลคำ	ม.3	จ้างเหมาบริการ
2	นายบัณฑิต	ชลโพ	ปวส. (โยธา)	จ้างเหมาบริการ
3	นายคมสันติ	จันทะวงษ์	ม.3	จ้างเหมาบริการ
4	นายประสิทธิ์	นาคะ	ป.6	จ้างเหมาบริการ
5	นายวิระศักดิ์	กองกุล	ป.6	จ้างเหมาบริการ
6	นายประเสริฐ	งามชัด	ป.4	จ้างเหมาบริการ
7	นายไชยะ	งามชัด	ม.6	จ้างเหมาบริการ
8	นายธงชัย	สุดวิสัย	ม.6	จ้างเหมาบริการ
9	นายมังกร	พุทธวงษ์	ม.6	จ้างเหมาบริการ
10	นายสุมิตร	ชลสี	ม.3	จ้างเหมาบริการ
11	นายเฉลียว	ชานา	ป.4	จ้างเหมาบริการ
12	นายต๋อย	กามไร	ป.4	จ้างเหมาบริการ
13	นายนาวิน	หมู่เมืองสอง	ม.3	จ้างเหมาบริการ
14	นายยุทธนา	สะตุ	ปวส. (ช่างยนต์)	จ้างเหมาบริการ
15	นายเรืองเดช	จันทร์ทอง	ปวส. (ช่างยนต์)	จ้างเหมาบริการ
16	นางสาวชุติมา	ทองสี	ปริญญาตรี (บัญชี)	จ้างเหมาบริการ
17	นางสาวชนิษฐา	สีกาลิ	ปวส. (คอมพิวเตอร์ธุรกิจ)	จ้างเหมาบริการ
18	นายจิราธิพงษ์	พิมพ์เสน	ปวส. (ช่างโยธา)	จ้างเหมาบริการ
19	นายวิระพงษ์	หมู่เมืองสอง	ม.6	จ้างเหมาบริการ

20	นายปิติพงษ์ พินเหลือ	ม.3	จ้างเหมาบริการ
21	นายคำวัง โมลิพันธ์		จ้างเหมาบริการ
22	นายจรัส เวียงวงษ์		จ้างเหมาบริการ
23	นางสาวอรอนงค์ กองพันธ์		จ้างเหมาบริการ
24	นางสาวพัชรพร ประจันตะเสน	ม.6	จ้างเหมาบริการ
25	นายชญาณนท์ จินแจ่ม	ปวส. (คอมพิวเตอร์)	จ้างเหมาบริการ
26	นางสาวณัฐมา ภาณินุศย์	ปริญญาตรี (รปศ.)	จ้างเหมาบริการ
27	นางสาวทิกุล โสคำแก้ว	เทียบเท่าม.6 (กศน.)	จ้างเหมาบริการ

#### ข้อมูลด้านผู้บริหาร

##### สมาชิกสภาองค์การบริหารส่วนตำบลศรีบุญเรือง

ที่	ชื่อ - สกุล	การศึกษา	ตำแหน่ง	วันดำรงตำแหน่ง	วันครบวาระ
1	นายสุชาติ พรหมดี	ม.6	นายก อบต.	28/พ.ย./64	27/พ.ย./68
2	นายพงษ์ศักดิ์ ขอสี	ม.6	รองนายก	11/ก.พ./65	27/พ.ย./68
3	นายวุฒิชัย อนุชน	ปริญญาตรี	รองนายก	11/ก.พ./65	27/พ.ย./68
4	นางสาวจิรภาพร นาสมวงษ์	ปริญญาโท	เลขาฯนายก อบต.	1/ม.ย./65	27/พ.ย./68
5	นายวันดี ศรีพุดธา	ม.3	ประธานสภาฯ ม.7	28/พ.ย./64	27/พ.ย./68
6	นายประภัทร วัฒนสุข	ปวช.	รองประธานสภาฯ ม.6	28/พ.ย./64	27/พ.ย./68
7	นายวิริยะ เรืองสมบัติ	ม.6	สมาชิกสภาฯ ม.5	28/พ.ย./64	27/พ.ย./68
8	นายชัยศิลป์ ทองกาฬี	ปริญญาตรี	สมาชิกสภาฯ ม.8	28/พ.ย./64	27/พ.ย./68
9	นายประดิษฐ์ ทองรักษ์	ป.4	สมาชิกสภาฯ ม.9	28/พ.ย./64	27/พ.ย./68
10	นายประพันธ์ ชันโยธา	ม.6	สมาชิกสภาฯ ม.10	28/พ.ย./64	27/พ.ย./68
11	นายบุญเลิศ บัวแสง	ม.6	สมาชิกสภาฯ ม.11	28/พ.ย./64	27/พ.ย./68
12	นายสมภาร อินธิสร	ม.3	สมาชิกสภาฯ ม.12	28/พ.ย./64	27/พ.ย./68

## รายได้/จ่ายขององค์การบริหารส่วนตำบล เปรียบเทียบย้อนหลัง 3 ปี

## 1. รายได้

รายการ	ปี 2563	ปี 2564	ปี 2565
1. หมวดภาษีอากร	27,000.00	77,000.00	33,883.90
2. หมวดค่าธรรมเนียมค่าปรับและใบอนุญาต	76,000.00	46,500.00	33,822.29
3. หมวดรายได้จากทรัพย์สิน	400,000.00	320,000.00	220,000
4. หมวดรายได้เบ็ดเตล็ด	130,000.00	41,000.00	1,412.00
5. หมวดภาษีจัดสรร	14,297,000.00	15,695,000.00	17,798,272.37
6. หมวดเงินอุดหนุน	12,000,000.00	11,731,500.00	11,697,658.44
รวมทั้งสิ้น	26,930,000.00	11,731,500.00	29,778,698.73

## 2. รายจ่าย

รายการ	ปี 2563	ปี 2564	ปี 2565
1.งบกลาง	7,415,590.00	7,778,450.00	9,845,972.69
2.งบบุคลากร	9,043,090.00	9,430,400.00	7,559,155.00
3.งบดำเนินงาน	6,235,670.00	6,685,600.00	5,751,123.67
4.งบลงทุน	1,159,000.00	2,196,950.00	262,300.00
5.งบเงินอุดหนุน	3,076,650.00	1,123,000	1,733,450.00
รวมทั้งสิ้น	26,930,000.00	27,911,000.00	25,152,001.36

## ทะเบียนอาสาสมัคร (1669) องค์การบริหารส่วนตำบลศรีบุญเรือง

## อำเภอชนบท จังหวัดขอนแก่น

- อาสาสมัครฉุกเฉินการแพทย์ จำนวน 6 คน

ลำดับ	ชื่อ - สกุล	ตำแหน่ง	หมายเหตุ
1	นายพงษ์สิทธิ์ สงคำจันทร์	จ้างเหมาบริการ	
2	นายธงชัย สุควิไลย	จ้างเหมาบริการ	
3	นายมังกร พุทธวงษ์	จ้างเหมาบริการ	
4	นายบุพธนา สะจู่	จ้างเหมาบริการ	
5	นายไชยะ งามชัด	จ้างเหมาบริการ	

6	นายปิติพงศ์ พิณเหลือง	จ้างเหมาบริการ	
รวม (หน่วยกู้ชีพ) 1669 บริการแพทย์ฉุกเฉิน 6 คน			

พนักงานดับเพลิง องค์การบริหารส่วนตำบลศรีบุญเรือง  
อำเภอชนบท จังหวัดขอนแก่น

- พนักงานดับเพลิง

ลำดับ	ชื่อ - สกุล	ตำแหน่ง	หมายเหตุ
1	นายวีระศักดิ์ กองกุล	จ้างเหมาบริการ	
2	นายประสิทธิ์ นาคะ	จ้างเหมาบริการ	
3	นายณรงค์ สงคำจันทร์	จ้างเหมาบริการ	
4	นายคมสันติ จันทร์วงษ์	จ้างเหมาบริการ	
5	นายสุมิตร ชลชี	จ้างเหมาบริการ	
6	นายเฉลียว ขาวนา	จ้างเหมาบริการ	
7	นายคู่ย กามโร	จ้างเหมาบริการ	
8	นายนาวัน หมู่เมืองสอง	จ้างเหมาบริการ	
รวม พนักงานดับเพลิง 8 คน			

อาสาสมัครป้องกันภัยฝ่ายพลเรือน จำนวน 32 คน  
ศูนย์ อปพร.ตำบลศรีบุญเรือง อำเภอชนบท จังหวัดขอนแก่น

ลำดับที่	ชื่อ - สกุล	เลขประจำตัวประชาชน	ภูมิลำเนาปัจจุบัน		ศูนย์ อปพร.ศรีบุญเรือง เลขที่บัตร
			บ้านเลขที่	หมู่ที่	
1	นายณัฐพล ภาณิบุศย์	3430500121959	137	11	11756
2	นายพงษ์ศักดิ์ ชลชี	3401800442336	34	5	11757
3	นายอุทร กองเกิด	3401500522393	36	6	11759
4	นายสนอง เพชรใส	3401800449926	4	6	11760

5	นายสุวิทย์ ทองกาฬี	3401800451521	32	7	11761
6	นายวันดี ศรีพุ่มธา	3401800451688	17	7	11762
7	นายประสิทธิ์ ชลไพโร	3401800457881	78	8	11763
8	นายประดิษฐ์ ทองรักษ์	3401800472308	195	9	11764
9	นายบุญเลิศ บัวแสง	3401800443341	46	11	11766
10	นายหนูเย็น ขามชู	3401800444002	86	11	11767
11	นายนิพนธ์ จอมกระโทก	3401800440384	114	12	11768
12	นายสมชัย พลยัง	3401700644662	151	12	11769
13	นายประเสริฐ คันทะพรม	3401800451891	20/1	11	11770
14	นายสมประสงค์ บุตรี	3401800442794	38/1	11	11772
15	นายพรศักดิ์ นารมย์	3401700047148	9/1	7	11774
16	นายเรียม มนเพ็ชร	3401800458534	74	8	11775
17	นายกองทัต ศรีมะนาว	3401800458046	86	8	11777
18	นายเตียง คำชู	3401800444789	15	5	11780
19	นายนิคม แก้วมาลา	3401800444622	64	5	11782
20	นายสมพร โยบัว	3401000773371	1	5	11784
21	นายบุญเหล่า เอกะ	3401800459018	206	9	11787
22	นายเชาวรัตน์ จันทร์เรืองศรี	3401700376226	132	12	11788
23	นายบุญรอด โสภากิจิตร	3401000381111	8	12	11790
24	นายชนวัฒน์ กันทะ	3560400135523	59	7	
25	นายประจวบ วัฒนสุข	3401800450258	119	9	
26	นายทวี กิมมะเล็ง	3401800466847	106	9	
27	นายทองเรือง นาทังตง	3400800068590	154	6	
28	นายแดง สิงห์ชัยภูมิ	2360100021101	106	8	
29	นายฉลอง มะลาหอม	3401800442573	95	5	
30	นายธงชัย สุทธิชัย	3401000328083	75	7	
31	นายประสิทธิ์ นาคะ	3401800448199	25	11	
32	นายวิริยะ เรืองสมบัติ	3401700757807	91	5	

อาสาสมัครป้องกันภัยฝ่ายพลเรือน (อปพร.) หลักสูตรจัดตั้ง ประจำปี 2566 จำนวน 49 คน  
งานป้องกันและบรรเทาสาธารณภัย องค์การบริหารส่วนตำบลศรีบุญเรือง อำเภอชนบท จังหวัดขอนแก่น

1	นาย วีระศักดิ์ กองกุล		70	5	
2	นาง พรเพ็ญ แก้วน้อย	3401800445572	13	5	
3	นาย ไทวัลย์ ชันชัว	3401700755600	67	5	
4	นางสาว อุทิศ อนเนกเวียง	3401800453214	68	7	
5	นาง ธนอม ดวงสว่าง	3401800449900	70	7	
6	นาง ประภาส ทองกาสิ	3401800451246	23	7	
7	นางสาว ดวงใจ พังราษฎร์	3401800451271	10/1	7	
8	นาย วันชัย โทศรี	3401800456809	6	8	
9	นาย สุวิทย์ โปสถ์นอก	3401000974422	51	8	
10	นาย ปภิวดี คงสกุล	3401800456370	36	8	
11	นางสาว อนงค์ สีนแสง	3401800456931	45	8	
12	นาย บุญธรรม สากาสี	3401800458895	3	9	
13	นาย สมจิตร รังสันเทียะ	3400700886703	1/1	9	
14	นาย สมเกียรติ เอกะ	3401800471034	165	9	
15	นาย คำวัง โมลิพันธ์	3401800460318	177	9	
16	นาย มานัส บุญศ	3550700033254	302	10	
17	นาย ปัญญา เวียงวงษ์	3401800463244	55/2	10	
18	นาง ยวภา โพธิ์มี	3401800461942	9	10	
19	นางสาว วิราวีรินทร์ อบุญชน	3401800460377	27	10	
20	นาย ยุทธนา สะตุ	1401800059650	204	9	
21	นาย เพชรกมล น้อยนนท์	3401800464747	102	10	
22	นาย วิชญ์ ชลชี	1401800014443	98/1	11	
23	นาย ปิยะพงษ์ ชลชี	1401100003236	4	11	
24	นาง นิภาวรรณ บุตรี	3490500479845	71	11	
25	นางสาว บัวลำทอง คำชู	3401800442719	38	11	
26	นาง ทองทัศน์ โนนมี	3401800441879	18	11	
27	นางสาว วรณี มูลคำ	3401800442948	24	11	

28	นางสาว ทองม้วน ชลโพร	3401800445262	70/1	11	
29	นาย ประครอง ศรีแสน	3401800380501	22/1	12	
30	นาง จำปา จอมกระโทก	3401800448075	114	12	
31	นาง รุ่งฤดี ตำนชัย	5401800002740	42	12	
32	นาย สมภาร อินธิสร	3401800456167	17	12	
33	นาย ปิติพงศ์ พิณเหลือง		324/2	10	
34	นาย มังกร พุทธวงษ์	1401800059650		6	
35	นาย พงษ์พิตร สงคำจันทร์		282	10	
36	นาย ปารเมศ พรหมนต์		88	5	
37	นาย สุมิตร ชลชี		53	11	
38	นาย นาวัน หมู่เมืองสอง		107	11	
39	นาย ณรงค์ สงคำจันทร์	3401800472111	190	10	
40	นาย เฉลียง ชาวนา	3401800443715	52	11	
41	นาย คู่อ กามโร		105	12	
42	นาย วุฒิชัย อนุชน		178	9	
43	นาย ประภัทร วัฒนสุข		14	6	
44	นาย ชัยศิลป์ ทองกาสิ		101	8	
45	นาย ประพันธ์ ชันโยธา		255	10	
46	นางสาว จิรภาพร นาสมวงศ์		221	10	
47	นางสาว ชุติมา ทองสี		199	9	

48	นางสาว ชุติกาญจน์ ธรรมวงษ์ศรี		276	10	
49	นางสาว บุชราภรณ์ ศรีสุข		220	10	



ตอนที่ 2

บทคัดย่อ

ส่วนที่ 2  
ยุทธศาสตร์องค์กรปกครองส่วนท้องถิ่น



## ส่วนที่ 2 ยุทธศาสตร์องค์กรปกครองส่วนท้องถิ่น

### วัตถุประสงค์

เพื่อให้ทราบถึงภาพรวม ทิศทางในการพัฒนาขององค์การบริหารส่วนตำบลในห้วงระยะเวลา 3 ปี ว่ามียุทธศาสตร์และแนวทางการพัฒนาอย่างไร สามารถนำมาใช้เป็นแนวทางในการกำหนดโครงการ กิจกรรมในแผนพัฒนาท้องถิ่นสี่ปี ให้มีความสอดคล้องกันระหว่างนโยบายโครงการและกิจกรรมที่จะนำไปปฏิบัติเพื่อให้ตรงกับปัญหาและความต้องการของประชาชนในพื้นที่โดยส่วนรวม

### วิสัยทัศน์การพัฒนาขององค์การบริหารส่วนตำบลศรีบุญเรือง

คณะผู้บริหารองค์การบริหารส่วนตำบลศรีบุญเรือง ได้กำหนดวิสัยทัศน์ในช่วงระยะเวลาสามปี ดังนี้

" ส่งเสริมการเกษตร พัฒนาคุณภาพ ส่งเสริมเศรษฐกิจ  
พึ่งตนเองได้ น้อมนำเศรษฐกิจพอเพียง "

### พันธกิจ การพัฒนาขององค์การบริหารส่วนตำบลศรีบุญเรือง มีดังนี้

1. จัดให้มีบริการสาธารณะ โครงสร้างพื้นฐาน
2. บำรุงและส่งเสริมการประกอบอาชีพตามแนวทางปรัชญาเศรษฐกิจพอเพียง
3. ส่งเสริมอนุรักษ์ภูมิปัญญาท้องถิ่น
4. ส่งเสริมพัฒนาคุณภาพชีวิต
5. พัฒนาการบริหารจัดการภาครัฐที่ดี และการมีส่วนร่วมจากทุกภาคส่วน

#### 4.1. ยุทธศาสตร์และแนวทางการพัฒนา

ยุทธศาสตร์และแนวทางการพัฒนาในช่วงห้าปี ระหว่างปี (พ.ศ. 2566-2570) ขององค์การบริหารส่วนตำบลศรีบุญเรือง ซึ่งได้กำหนดยุทธศาสตร์ในการพัฒนาเพื่อให้วิสัยทัศน์ประสบความสำเร็จในช่วง 5 ปี ระหว่างปี (พ.ศ. 2566-2570) จำนวน 7 ยุทธศาสตร์ 22 แนวทางการพัฒนา โดยให้ความสำคัญในการพัฒนาควบคู่กันไปทุกด้าน ดังนี้

##### 1. ยุทธศาสตร์การพัฒนาด้านโครงสร้างพื้นฐาน

###### เป้าหมาย

เพื่อก่อสร้างและซ่อมแซมบำรุงโครงสร้างพื้นฐานในเขตองค์การบริหารส่วนตำบลให้มีความสะดวกและมาตรฐาน เพื่อสนับสนุนยุทธศาสตร์ด้านอื่น ๆ ให้ประสบความสำเร็จ โดยเฉพาะอย่างยิ่งด้านคมนาคมขนส่ง ด้านความสงบเรียบร้อย และความสงบสุขของประชาชนและด้านเศรษฐกิจ

###### แนวทางการพัฒนา

ก่อสร้างโครงสร้างพื้นฐานทางด้านเศรษฐกิจให้ประชาชนได้รับการบริการสาธารณะให้ความสะดวกและรวดเร็วขึ้น โดยเน้นการมีมาตรฐานและเกิดความยุติธรรมดังนี้

1. ก่อสร้างและปรับปรุงบำรุงถนน สะพาน ทางเท้า ท่อระบายน้ำให้เป็นไปด้วยความสะดวก
2. ก่อสร้างขยายเขตไฟฟ้าและไฟฟ้าสาธารณะ
3. ก่อสร้างและขยายเขตระบบประปาหมู่บ้าน
4. บริการสาธารณะ

#### **ตัวชี้วัด**

1. จำนวนการก่อสร้างและปรับปรุงถนนทางระบายน้ำ
  2. จำนวนปริมาณการขยายเขตไฟฟ้าและไฟฟ้าสาธารณะให้ครบทุกครัวเรือน
  3. จำนวนปริมาณการขยายประปาให้ครบทุกครัวเรือน
  4. จำนวนการได้รับบริการสาธารณะอื่นๆ เช่น โทรศัพท์สาธารณะและทุนสำหรับผู้ป่วยเอดส์ และด้านอื่นๆ ที่จำเป็น
2. ยุทธศาสตร์การพัฒนาด้านเศรษฐกิจ

#### **เป้าหมาย**

เพื่อสนับสนุนเสริมสร้างความเข้มแข็งของชุมชนทางเศรษฐกิจระดับบุคคล ครอบครัวยุค และชุมชนท้องถิ่น การสร้างศักยภาพการแข่งขันทางเศรษฐกิจ การเพิ่มผลผลิตสินค้าทางการเกษตร เพื่อการแข่งขัน การส่งเสริมสินค้า และพัฒนาผลิตภัณฑ์ หนึ่งตำบล หนึ่งผลิตภัณฑ์ OTOP ให้มีความสามารถและทักษะในการพัฒนาฝีมือในการผลิตเพิ่มมูลค่าของสินค้า ความสามารถในการแข่งขันและแก้ไขปัญหาความยากจน

#### **แนวทางการพัฒนา**

1. การพัฒนาด้านเกษตรและส่งเสริมความรู้ให้เกษตรกร

#### **ตัวชี้วัด**

1. จำนวนบุคลากรที่มีทักษะความรู้ในการเพิ่มผลิตทางเกษตร
2. จำนวนครัวเรือนและกลุ่มอาชีพที่มีทักษะในการประกอบอาชีพ
3. จำนวนการประกอบการที่เพิ่มขึ้นอย่างมีระบบ

#### **3.ยุทธศาสตร์การพัฒนาคุณภาพชีวิต**

**เป้าหมาย** เพื่อเสริมสร้างทักษะของคนภายในชุมชนทั้งทางด้านจิตใจ ด้านการศึกษา ด้านสุขภาพอนามัย ด้านสวัสดิการและสังคม ด้านกีฬา ให้มีคุณภาพและพึ่งพาตนเองได้

#### **แนวทางการพัฒนา**

1. การพัฒนาด้านคุณธรรม จริยธรรมและวัฒนธรรมประเพณีท้องถิ่น
2. การส่งเสริมด้านการศึกษา
3. การส่งเสริมด้านสาธารณสุข
4. การพัฒนาและส่งเสริมด้านสวัสดิการชุมชน
5. การพัฒนาด้านกีฬาและนันทนาการ
6. การพัฒนาด้านปศุสัตว์

#### **ตัวชี้วัด**

1. จำนวนประชาชนที่จิตสำนึกในด้านจริยธรรมและคุณธรรม
2. จำนวนประชาชนที่อนุรักษ์ และสืบสานวัฒนธรรมประเพณีท้องถิ่น

3. จำนวนประชาชนที่ได้รับความรู้ด้านการศึกษาเพิ่มขึ้น
4. จำนวนประชาชนผู้มีสุขภาพร่างกายและสุขภาพจิตดี
5. จำนวนประชาชนมีความรู้เกี่ยวกับโรคติดต่อเพิ่มมากขึ้น
6. จำนวนผู้ที่มีความสนใจเกี่ยวกับกีฬาและกิจกรรมนันทนาการเพิ่มมากขึ้น

#### 4. ยุทธศาสตร์การพัฒนาด้านสิ่งแวดล้อม

##### เป้าหมาย

เพื่อพัฒนาระบบการจัดการสิ่งแวดล้อมอันพึงปรารถนาาร่วมกัน ในการพัฒนาเมือง และชนบทอย่างยั่งยืน การจัดการทรัพยากรธรรมชาติ และสิ่งแวดล้อม ตามยุทธศาสตร์การพัฒนาของจังหวัดขอนแก่น

##### แนวทางการพัฒนา

1. การสร้างจิตสำนึกและความตระหนักในการจัดการทรัพยากรน้ำและสิ่งแวดล้อม
2. การจัดการระบบบำบัดน้ำเสีย
3. การบริหารจัดการขยะมูลฝอยและการกำจัดขยะ

##### ตัวชี้วัด

1. จำนวนประชาชนที่สร้างจิตสำนึกและความตระหนักการอนุรักษ์สิ่งแวดล้อมเพิ่มมากขึ้น
2. จำนวนปริมาณขยะมูลฝอยที่ให้การบริการลดน้อยลงมีการกำจัดสิ่งปฏิกูลอย่างถูกวิธี

#### 5. ยุทธศาสตร์การบริหารจัดการบ้านเมืองที่ดี

##### เป้าหมาย

เพื่อสนับสนุนประชาชนทุกภาคส่วน ให้มีส่วนร่วมในการพัฒนา และตรวจสอบการทำงานของภาครัฐ ให้บรรลุตามวัตถุประสงค์และเป็นไปตามแนวทางการดำเนินงานของจังหวัดขอนแก่นตามยุทธศาสตร์การจักระบบการบริหารจัดการให้เป็นไปตามหลักการบริหารจัดการบ้านเมืองที่ดี

##### แนวทางการพัฒนา

1. ส่งเสริมการเพิ่มศักยภาพของบุคลากรและองค์กรให้มีขีดความสามารถในการพัฒนา
2. ปรับปรุงและพัฒนากระบวนการให้บริการประชาชนให้มีมาตรฐาน
3. การพัฒนาและจัดระเบียบของชุมชนและสังคม
4. การพัฒนาด้านทรัพยากรมนุษย์และการบริหารจัดการที่ดี

##### ตัวชี้วัด

1. จำนวนบุคลากรอบรมเกี่ยวกับระเบียบ กฎหมาย ข้อบังคับ ที่เกี่ยวข้องในการปฏิบัติงาน
2. ส่งเสริมจักระบบการบริการประชาชนให้มีมาตรฐาน
3. ส่งเสริมและการพัฒนาในการจัดระเบียบสังคมให้ชุมชนเข้มแข็ง
4. ความพึงพอใจของประชาชนผู้ใช้บริการ
6. ยุทธศาสตร์ตามแผนการกระจายอำนาจให้แก่องค์กรปกครองส่วนท้องถิ่นและแนวนโยบายของรัฐบาล

##### เป้าหมาย

เพื่อการปฏิบัติงานหรือดำเนินงานขององค์กรปกครองส่วนท้องถิ่น สอดคล้องกับตามแผนการกระจายอำนาจและแนวทงนโยบายของรัฐบาล

**แนวทางการพัฒนา**

1. ส่งเสริมมาตรการป้องกัน เฝ้าระวังรักษาป่าอนุรักษ์ศึกษาเสถียรและการรักษาชุมชนให้เข้มแข็งอย่างยั่งยืน
2. ส่งเสริมระบบความปลอดภัยในชีวิตและทรัพย์สินให้สามารถลดปัญหาความรุนแรงจากอุบัติเหตุ อุบัติภัย อาชญากรรมและการบรรเทาสาธารณภัย

**ตัวชี้วัด**

1. ปัญหาเสถียรไม่มีและชุมชนเข้มแข็ง
  2. ประชาชนได้รับความปลอดภัยในชีวิตและทรัพย์สิน จำนวนอุบัติเหตุ อาชญากรรมมีจำนวนลดลง
- 7.ยุทธศาสตร์การพัฒนาประชาธิปไตยโดยมีส่วนร่วมและความเข้มแข็งให้กับกระบวนการประชาสังคม เป้าหมาย

เพื่อสนับสนุนประชาชนทุกภาคส่วน ให้มีส่วนร่วมในการพัฒนาและตรวจสอบการทำงาน ของภาครัฐ ให้บรรลุตามวัตถุประสงค์ และเป็นไปตามแนวทางของจังหวัดขอนแก่น ตามยุทธศาสตร์ การพัฒนาประชาธิปไตยโดยมีส่วนร่วม และความเข้มแข็งให้กับกระบวนการประชาสังคม

**แนวทางการพัฒนา**

1. ส่งเสริมการมีส่วนร่วมของประชาชนและองค์กรทุกภาคส่วน
2. ส่งเสริมให้ความรู้ความเข้าใจเกี่ยวกับประชาธิปไตยแบบมีส่วนร่วมของประชาชนอย่างทั่วถึง

**ตัวชี้วัด**

1. ส่งเสริมให้ประชาชนและองค์กรเข้ามามีบทบาทและส่วนร่วมในการพัฒนาท้องถิ่น
2. จัดทำประชาคมหมู่บ้านให้ประชาชน แสดงความคิดเห็นและนำข้อเสนอแนะในการจัดทำแผนพัฒนา
3. จัดอบรมให้ความรู้เกี่ยวกับการเลือกตั้งส่วนท้องถิ่น
4. ประชาสัมพันธ์เรื่องประชาธิปไตยให้ประชาชน

1. ความสัมพันธ์ระหว่างแผนพัฒนาระดับมหภาค

**1.1 แผนยุทธศาสตร์ชาติ 20 ปี**

การจัดทำแผนพัฒนาท้องถิ่นสี่ปีขององค์การบริหารส่วนตำบลมีความสัมพันธ์กับแผนยุทธศาสตร์ ชาติ 20 ปี โดยมุ่งเน้นเพื่อขับเคลื่อนการพัฒนาประเทศไปสู่ความมั่นคง มั่งคั่ง และยั่งยืน โดยแผนยุทธศาสตร์ ชาติ 20 ปี ของประเทศไทยกำลังอยู่ระหว่างการการเสนอร่างกรอบยุทธศาสตร์ชาติต่อที่ประชุมคณะกรรมการ จัดทำยุทธศาสตร์ชาติ ซึ่งขณะนี้อยู่ระหว่างการดำเนินการปรับปรุงร่างกรอบยุทธศาสตร์ชาติตามมติที่ประชู คณะกรรมการจัดทำร่างยุทธศาสตร์ชาติ โดยร่างกรอบยุทธศาสตร์ชาติ 20 ปี (พ.ศ. 2560 -2579) สรุปย่อได้ ดังนี้

ยุทธศาสตร์ชาติ : กรอบการพัฒนายุทธศาสตร์

**เพื่อให้บรรลุวิสัยทัศน์**  
 "ประเทศไทยเป็นสังคมก้าวหน้า เศรษฐกิจพัฒนาสู่ สังคมดิจิทัลอย่างยั่งยืน มั่งคั่งอย่างยั่งยืน" **มีเป้าหมายสำคัญ 3 ประการ**  
 1. มุ่งเน้นการพัฒนาที่ยั่งยืน  
 2. มุ่งเน้นการเติบโตอย่างมีคุณภาพ  
 3. มุ่งเน้นการมีส่วนร่วมของประชาชน



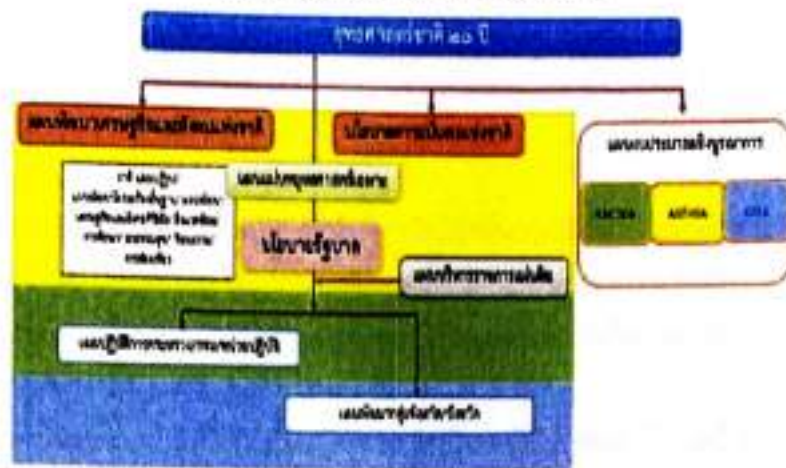

1. ความเป็นมา

คณะรัฐมนตรีได้มีมติเมื่อวันที่ 30 มิถุนายน 2558 เห็นชอบให้มีการจัดตั้งคณะกรรมการจัดทำยุทธศาสตร์ชาติ มีอำนาจหน้าที่ในการจัดทำร่างยุทธศาสตร์ชาติระยะ 20 ปี เพื่อใช้ในการขับเคลื่อนการพัฒนาประเทศสู่ความมั่นคง มั่งคั่ง และยั่งยืน และให้เสนอร่างยุทธศาสตร์ชาติระยะ 20 ปี ให้คณะรัฐมนตรีพิจารณาให้ความเห็นชอบเพื่อใช้เป็นกรอบในการดำเนินงานในระยะที่ 2 ของรัฐบาล (ปี 2558 - 2559) และกรอบการปฏิรูปในระยะที่ 3 (ปี 2560 เป็นต้นไป) คณะกรรมการจัดทำยุทธศาสตร์ชาติได้แต่งตั้งคณะอนุกรรมการ 2 คณะ ได้แก่ (1) คณะอนุกรรมการจัดทำยุทธศาสตร์และกรอบการปฏิรูป เพื่อจัดทำร่างกรอบยุทธศาสตร์ชาติระยะ 20 ปี และ (2) คณะอนุกรรมการจัดทำแผนปฏิบัติการตามแนวทางการปฏิรูปประเทศเพื่อจัดทำร่างแผนปฏิบัติการตามแนวทางการปฏิรูปประเทศ (Roadmap) ภายใต้ยุทธศาสตร์ชาติระยะ 20 ปี

คณะอนุกรรมการจัดทำยุทธศาสตร์และกรอบการปฏิรูปได้ดำเนินการยกร่างกรอบยุทธศาสตร์ชาติระยะ 20 ปี ตามแนวทางที่คณะรัฐมนตรีกำหนด โดยได้มีการนำความคิดเห็นและข้อเสนอแนะจากกรรมการจัดทำยุทธศาสตร์ชาติที่มาจากหลายภาคส่วน ได้แก่ ภาครัฐราชการ ภาคเอกชน ภาคการเมือง และ นักวิชาการ รวมถึงได้พิจารณานำข้อคิดเห็นจากสภาปฏิรูปแห่งชาติ และความคิดเห็นจากภาคประชาชนมาเป็นข้อมูลในการยกร่างยุทธศาสตร์ชาติด้วย และได้นำเสนอร่างกรอบยุทธศาสตร์ชาติระยะ 20 ปี ต่อที่ประชุมคณะกรรมการจัดทำยุทธศาสตร์ชาติ ซึ่งขณะนี้อยู่ระหว่างการดำเนินการปรับปรุงร่างกรอบยุทธศาสตร์ชาติตามมติที่ประชุมคณะกรรมการจัดทำยุทธศาสตร์ชาติ

ในการดำเนินการขั้นต่อไป คณะกรรมการจัดทำยุทธศาสตร์ชาติจะนำเสนอร่างกรอบยุทธศาสตร์ชาติเพื่อขอความเห็นชอบจากคณะรัฐมนตรีและจะได้มีการรับฟังความคิดเห็นจากประชาชน ก่อนที่จะนำเสนอต่อสภานิติบัญญัติแห่งชาติให้ความเห็นชอบกรอบยุทธศาสตร์ชาติมาใช้เป็นกรอบในการกำหนดทิศทางในการบริหารประเทศภายในเดือนตุลาคม 2559 ซึ่งเป็นช่วงเวลาของการประกาศใช้แผนพัฒนาเศรษฐกิจและสังคมแห่งชาติ ฉบับที่ 12 (ตุลาคม 2559 - กันยายน 2564) นอกจากนี้หน่วยงานต่างๆ จะได้นำแผนพัฒนาเศรษฐกิจและสังคมแห่งชาติ ซึ่งเป็นแผนระยะ 5 ปี มาถ่ายทอดลงสู่แผนปฏิบัติการระดับกระทรวงและแผนพัฒนารายสาขาในระหว่างที่ถือโอกาสการจัดทำยุทธศาสตร์ชาติตามร่างรัฐธรรมนูญฉบับใหม่อยู่ระหว่างการดำเนินการ ซึ่งคาดว่าจะดำเนินการแล้วเสร็จภายในเดือนกรกฎาคม 2560

## 2. สาระสำคัญ

### 2.1 สภาพแวดล้อม

ในช่วงทศวรรษที่ผ่านมา กระแสการเปลี่ยนแปลงที่เกิดขึ้นในโลกเป็นไปอย่างรวดเร็วและในหลากหลายมิติทำให้ภูมิทัศน์ของโลกเปลี่ยนแปลงไปอย่างมีนัยสำคัญ โดยก่อให้เกิดโอกาสทั้งในด้านเศรษฐกิจ สังคม สิ่งแวดล้อม เทคโนโลยี และการเมืองของประเทศไทยแต่ขณะเดียวกันท่ามกลางความเปลี่ยนแปลงในด้านต่างๆ ก็มีปัจจัยเสี่ยงและภัยคุกคามที่ต้องบริหารจัดการด้วยความยากลำบากมากขึ้น

กระแสนิยมและการเปลี่ยนแปลงภูมิทัศน์เศรษฐกิจของโลกได้ส่งผลให้โครงสร้างเศรษฐกิจของประเทศไทยซึ่งเดิมมีโครงสร้างเศรษฐกิจในระบบ "เกษตรแบบพึ่งตนเอง" ต้องปรับตัวและเปลี่ยนไปเป็นระบบเศรษฐกิจที่ "พึ่งพาอุตสาหกรรมและการส่งออก" การพัฒนาในภาคเกษตรล่าช้ากว่าฐานการผลิตอื่นๆ ที่อาศัยเทคโนโลยีสมัยใหม่มากขึ้นตามลำดับโดยเฉพาะอย่างยิ่งภายใต้อิทธิพลของกระแสโลกาภิวัตน์และความก้าวหน้าอย่างรวดเร็วของเทคโนโลยีสารสนเทศ จึงมีปัญหาคอขวดหรือคอขวดสำคัญทางด้านรายได้ระหว่างภาคการเกษตรกับภาคอุตสาหกรรมและระหว่างสังคมในเมืองและชนบทขยายวงกว้างขึ้น และปัญหาคอขวดจากชนบทสู่เมืองและในภาคชนบทรวมทั้งโอกาสในการเข้าถึงข้อมูลข่าวสาร องค์กรความรู้ แหล่งทุน และบริการทางสังคมที่มีคุณภาพสำหรับประชาชนที่อยู่ในพื้นที่ห่างไกลก็มีแนวโน้มแคบกว่า ในขณะที่การใช้เทคโนโลยีในภาคอุตสาหกรรมและบริการเองก็นับว่ายังอยู่ในกลุ่มประเทศที่ใช้เทคโนโลยีในระดับกลางๆ ซึ่งส่วนใหญ่ไม่สามารถพัฒนาได้เองภายในประเทศ ต้องนำเข้าจากต่างประเทศ โดยรวมประเทศไทยจึงยังใช้วัตถุดิบและแรงงานเข้มข้นในการเป็นจุดแข็งในการแข่งขันและขับเคลื่อนการเจริญเติบโตนอกจากนี้

ในอีกด้านหนึ่งการเปลี่ยนแปลงภูมิทัศน์ของโลกและแรงขับเคลื่อนของเทคโนโลยีสมัยใหม่รวมทั้งความเชื่อมโยงอย่างใกล้ชิดของสังคมโลกได้ทำให้เกิดภัยคุกคามและความเสี่ยงด้านอื่นๆ ที่ซับซ้อนขึ้น อาทิ โรคระบาด เครือข่าย ยาเสพติดข้ามชาติ และการก่อการร้าย อาชญากรรมข้ามชาติในรูปแบบต่างๆ ขณะที่การเปลี่ยนแปลงภูมิอากาศโลกก็มีความผันผวนรุนแรงขึ้น ซึ่งล้วนแล้วแต่เป็นความเสี่ยงในการดำรงชีวิตของประชาชน การบริหารจัดการทางธุรกิจ และการบริหารราชการแผ่นดินของภาครัฐ

นอกจากนี้ในช่วงต้นศตวรรษที่ 21 กระแสโลกาภิวัตน์ได้ทำให้ภูมิทัศน์ทางด้านเศรษฐกิจและสังคมของโลกเปลี่ยนแปลงจากเศรษฐกิจสังคมอุตสาหกรรมมุ่งสู่เศรษฐกิจสังคมดิจิทัล ในขณะที่โอกาสทางเศรษฐกิจขยายเพิ่มขึ้น แต่ช่องว่างทางสังคมก็ยิ่งกว้างขึ้นรวมถึงช่องว่างทางดิจิทัล (digital divide) ถ้าหากไม่สามารถลดลงก็จะยิ่งทำให้ความเหลื่อมล้ำทางรายได้และโอกาสทางเศรษฐกิจและสังคมมีความแตกต่างมากขึ้น ประกอบกับในอนาคตร้อยปีข้างหน้าสภาพแวดล้อมทั้งภายในและภายนอกประเทศจะมีการเปลี่ยนแปลงอย่างมีนัยสำคัญในทุกมิติ เงื่อนไขภายนอกที่สำคัญต่อการพัฒนาประเทศไทยในอนาคต ได้แก่ กระแสโลกาภิวัตน์ที่เข้มข้นขึ้นอย่างต่อเนื่องและมีความเสี่ยงและท้าทายต่อการปรับตัวมากขึ้นจากการเคลื่อนย้ายอย่างเสรีและรวดเร็วของผู้คน เงินทุน ข้อมูลข่าวสารองค์ความรู้และเทคโนโลยี และสินค้าและบริการ ขณะเดียวกันการรวมกลุ่มเศรษฐกิจในภูมิภาคนำไปสู่ความเชื่อมโยงทุกระบบในขณะที่ศูนย์รวมอำนาจทางเศรษฐกิจโลกเคลื่อนย้ายมาสู่เอเชียภายใต้สภาพแวดล้อมทางเศรษฐกิจโลกซึ่งในช่วงระยะ 10 ปีข้างหน้าจะยังคงได้รับผลกระทบจากปัจจัยสำคัญหลาย

ประการทั้งปวงที่มาจากวิกฤติการณ์ทางเศรษฐกิจโลกในช่วงปี 2551 - 2552 และวิกฤติการณ์ในกลุ่มประเทศยูโรโซนที่ทำให้ระดับหนี้สาธารณะในประเทศต่างๆ เพิ่มสูงขึ้นและกลายเป็นความเสี่ยงต่อความยั่งยืนทางการคลัง ขณะที่จะมีผลพวงต่อเนื่องจากการดำเนินมาตรการขยายปริมาณเงินขนาดใหญ่ในสหรัฐอเมริกา ยุโรป และ ญี่ปุ่น ซึ่งเป็นความเสี่ยงให้เกิดภาวะเงินเฟ้อได้เมื่อเศรษฐกิจฟื้นตัวเต็มที่ รวมทั้งอาจจะมีควมผันผวนของการเคลื่อนย้ายเงินทุนระหว่างประเทศ นอกจากนี้การพัฒนาด้านเทคโนโลยีสารสนเทศเข้าสู่จุดอิ่มตัวมากขึ้น ขณะที่การพัฒนาเทคโนโลยีใหม่ที่จะช่วยให้ประสิทธิภาพการผลิตของโลกเพิ่มขึ้นขนานใหญ่และเป็นวงกว้าง เช่นที่เคยเกิดขึ้นในช่วงการปฏิวัติอุตสาหกรรมยังไม่มีแนวโน้มการก่อตัวที่ชัดเจน แต่ก็มีแนวโน้มของการพัฒนาเทคโนโลยีในรูปแบบใหม่ๆ ที่จะเปิดโอกาสสำหรับการพัฒนาเศรษฐกิจรูปแบบใหม่ๆ ซึ่งภายใต้เงื่อนไขดังกล่าว เศรษฐกิจโลกในช่วง 10 ปีข้างหน้ามีแนวโน้มที่จะขยายตัวต่ำกว่าเฉลี่ยร้อยละ 5.1 ในช่วง 5 ปีก่อนวิกฤติเศรษฐกิจโลก (2546 - 2550) สถานการณ์ที่ตลาดโลกขยายตัวช้า แต่ประเทศต่างๆ ขยายกำลังการผลิตเพื่อยกระดับศักยภาพการผลิต การแข่งขันในตลาดโลกจะมีความรุนแรงขึ้น ขณะเดียวกันการลดลงของประชากรไทยในระยะ 10 - 15 ปี ข้างหน้านี้ จะทำให้ขนาดของตลาดในประเทศขยายตัวช้าลง เงื่อนไขดังกล่าวเป็นความเสี่ยงสำหรับอนาคตของเศรษฐกิจไทยในระยะยาวหากประเทศไทยไม่เร่งปรับโครงสร้างเพื่อแก้ปัญหาจุดอ่อนและเสริมจุดแข็งให้สัมฤทธิ์ผล

ในด้านความมั่นคงของโลกก็กำลังก้าวเข้าสู่ช่วงเปลี่ยนผ่านที่สำคัญจากการปรับดุลอำนาจของสหรัฐอเมริกา เพื่อพยายามคงบทบาทผู้นำโลกและเพื่อคานอิทธิพลและบทบาทของจีนและรัสเซียที่เพิ่มมากขึ้นในเอเชียและยุโรปนั้น น่าจะมีผลทำให้บรรยากาศด้านความมั่นคงของโลกในช่วงปี 2560 - 2579 มีลักษณะผสมผสานกัน ทั้งความร่วมมือและความขัดแย้ง โดยขึ้นอยู่กับปัจจัยผลประโยชน์แห่งชาติทั้งในระดับทวีปและพหุภาคีเป็นองค์ประกอบสำคัญในการกำหนดนโยบายของประเทศและกลุ่มประเทศ สำหรับการเปลี่ยนแปลงด้านเทคโนโลยีอย่างรวดเร็วจะเป็นเงื่อนไขสำคัญสำหรับอนาคตของโลกและประเทศไทยเช่นกัน โดยเฉพาะอย่างยิ่งเทคโนโลยีสมัยใหม่ที่เป็นอัจฉริยะจะกระทบการดำรงชีวิตของคนและทำให้เกิดธุรกิจรูปแบบใหม่ รวมทั้งเกิดการเชื่อมต่อและการบรรจบกันของเทคโนโลยีก้าวหน้าอุตสาหกรรม และผลิตภัณฑ์ ซึ่งประเทศไทยจะต้องลงทุนด้านทรัพยากรมนุษย์และการวิจัยให้สามารถพัฒนาเทคโนโลยีสมัยใหม่ได้ เงื่อนไขการผลิตและการบริโภคที่เป็นมิตรกับสิ่งแวดล้อมก็จะเป็นเกณฑ์มาตรฐานที่กดดันให้ประเทศไทยต้องปรับเปลี่ยนไปสู่สังคมสีเขียวโดยการพัฒนา และนำเทคโนโลยีสีเขียวมาใช้ก็จะมีส่วนสำคัญ และช่วยแก้ปัญหาการลดลงของทรัพยากรต่างๆรวมทั้งน้ำมัน ซึ่งแม้ราคาจะลดลงแต่มีผลกระทบต่อสภาพแวดล้อม จึงต้องผลักดันให้มุ่งสู่การผลิตพลังงานทดแทนในรูปแบบต่างๆ รวมทั้งที่ขีพลังงานที่อาจจะส่งผลกระทบต่อความมั่นคงทางอาหารของโลก

นอกจากนั้น ยังมีข้อจำกัดและความเสี่ยงสำคัญจากการเข้าสู่สังคมสูงวัยของโลกและภาวะภูมิอากาศเปลี่ยนแปลงผันผวนและภาวะโลกร้อน ทั้งนี้โครงสร้างประชากรโลกที่เข้าสู่สังคมสูงวัย แม้จะส่งผลให้เกิดโอกาสทางธุรกิจใหม่ๆ แต่มีความเสี่ยงให้เกิดการแย่งชิงแรงงานและเงินทุน รวมทั้งมีแรงกดดันต่อการใช้จ่ายงบประมาณด้านสวัสดิการและสาธารณสุขเพิ่มขึ้นในหลายๆ ประเทศกลายเป็นความเสี่ยงด้านการคลังที่สำคัญสำหรับภาวะโลกร้อนและการเปลี่ยนแปลงสภาวะภูมิอากาศที่ผันผวนก่อให้เกิดภัยธรรมชาติที่ทวีความรุนแรงมากขึ้นนั้น กดดันให้ต้องมีการปรับเปลี่ยนรูปแบบการดำเนินธุรกิจ การดำรงชีวิต การผลิตและการบริโภคที่เป็นมิตรต่อสิ่งแวดล้อมมากขึ้น ในขณะที่ความพยายามในการกระจายความเจริญและการพัฒนาให้มีความทั่วถึงมากขึ้น ประกอบกับจำนวนประชากรที่เพิ่มขึ้นจะส่งผลให้ความเป็นเมืองเติบโตอย่างต่อเนื่อง ความมาด้วยการมีข้อกำหนดของรูปแบบและกฎเกณฑ์ที่เกี่ยวข้องกับลักษณะการใช้พื้นที่ และความเป็นมิตรต่อสิ่งแวดล้อม ภายใต้เงื่อนไขการ

เปลี่ยนแปลงดังกล่าว การยึดถือหลักการบริหารจัดการที่ดีทั้งในภาครัฐและภาคธุรกิจเอกชน การใช้ระบอบประชาธิปไตย และการปฏิบัติให้เป็นไปตามสิทธิมนุษยชนจะเข้มข้นมากขึ้น

สำหรับสถานการณ์และสภาพแวดล้อมภายในประเทศไทยนั้น ผลของการพัฒนาตั้งแต่อดีตถึงปัจจุบันทำให้ประเทศไทยมีระดับการพัฒนาที่สูงขึ้นตามลำดับ โดยถูกจัดอยู่ในกลุ่มประเทศระดับรายได้ปานกลางมาตั้งแต่ปี 2531 รวมถึงการเข้าถึงทรัพยากรต่างๆ มีความครอบคลุมและมีคุณภาพดีขึ้นตามลำดับ ในขณะที่ด้วยกันประเทศไทยก็มีความเป็นสากลมากขึ้น ความร่วมมือระหว่างประเทศไทยกับนานาชาติทั้งในรูปของทวิภาคี และพหุภาคีเพื่อเป็นกลไกและช่องทางในการสนับสนุนการพัฒนาเศรษฐกิจ สังคม และการเมืองของประเทศไทยมีความก้าวหน้าไปมาก รวมทั้งกรอบความร่วมมือที่ช่วยทำให้ประเทศไทยสามารถยกระดับมาตรฐานต่างๆ ไปสู่ระดับสากลก็มีความคืบหน้ามากขึ้น

นอกจากนั้น ประสบการณ์ในช่วงวิกฤตเศรษฐกิจและการเงินในปี 2540 - 2541 ได้ส่งผลให้ภาครัฐและภาคเอกชนปรับตัวในการบริหารความเสี่ยงและสร้างภูมิคุ้มกันให้ดีขึ้นตามแนวคิดการบริหารจัดการที่ดี อันได้แก่ การดำเนินการที่มีประสิทธิภาพโปร่งใสรับผิดชอบและตรวจสอบได้อย่างเป็นระบบดีขึ้น มีการกำกับดูแลวินัยทางการเงินการคลังที่กำหนดกรอบของความยั่งยืนทางการเงินการคลังเป็นแนวปฏิบัติที่ดีขึ้นและฐานะการคลังมีความมั่นคงมากขึ้น และฐานะเงินสำรองระหว่างประเทศอยู่ในระดับสูง มีการปรับปรุงในเรื่องกฎหมาย กฎระเบียบต่างๆ ให้มีการดำเนินการอย่างเป็นระบบมากขึ้น มีการสร้างความเป็นธรรมให้กับกลุ่มต่างๆ สามารถคุ้มครองผู้บริโภคและประชาชนจากการถูกเอาเปรียบได้ดีขึ้น ช่วยสร้างบรรยากาศของการแข่งขันในตลาด และสนับสนุนให้การดำเนินธุรกิจในประเทศไทยมีความสะดวกคล่องตัวมากขึ้น

แต่ประเทศไทยก็ยังมีจุดอ่อนในเชิงโครงสร้างหลายด้านทั้งทางเศรษฐกิจ สังคม และการเมือง จุดอ่อนสำคัญของประเทศไทยได้แก่ โครงสร้างประชากรสูงอายุมากขึ้นตามลำดับ แต่คุณภาพคนโดยเฉลี่ยยังต่ำ และการออมไม่เพียงพอ ประเทศขาดแคลนแรงงานทั้งในกลุ่มทักษะฝีมือสูงและกลุ่มทักษะฝีมือระดับล่าง ผลผลิตภาพแรงงานโดยเฉลี่ยยังต่ำ ทั้งระบบเศรษฐกิจมีผลิตภาพการผลิตรวมต่ำ ต้องอาศัยการเพิ่มปริมาณเป็นแรงขับเคลื่อนหลัก ขณะที่โครงสร้างเศรษฐกิจมีสัดส่วนภาคการค้าระหว่างประเทศต่อขนาดของเศรษฐกิจสูงกว่าเศรษฐกิจภายในประเทศมาก จึงมีความอ่อนไหวและผันผวนตามปัจจัยภายนอกเป็นสำคัญ ฐานการผลิตเกษตรและบริการมีผลิตภาพการผลิตต่ำ โดยที่การใช้องค์ความรู้ เทคโนโลยี และนวัตกรรมเพื่อการเพิ่มมูลค่ายังมีน้อย การลงทุนเพื่อการวิจัยและพัฒนาอย่างไม่เพียงพอ การวิจัยที่ดำเนินการไปแล้วไม่ถูกนำมาใช้ให้เกิดประโยชน์เชิงเศรษฐกิจและสังคมได้อย่างคุ้มค่า การพัฒนานวัตกรรมมีน้อย สำหรับการดำเนินงานและการบริหารจัดการภาครัฐก็ยังมีขาดการบูรณาการจึงสิ้นเปลืองงบประมาณ การดำเนินงานเพื่อการพัฒนาภาคความต่อเนื่องประสิทธิภาพต่ำ ขาดความโปร่งใส และขาดความรับผิดชอบ ขณะที่ปัญหาคอร์รัปชันมีเป็นวงกว้าง การพัฒนาโครงสร้างพื้นฐานและระบบ โลจิสติกส์รวมทั้งการบริหารจัดการน้ำยังไม่เป็นระบบโครงข่ายที่สมบูรณ์และล่าช้า การบังคับใช้กฎหมายยังขาดประสิทธิภาพ และกฎระเบียบต่างๆ ล้าสมัยไม่ทันกับการเปลี่ยนแปลง คนไทยยังมีปัญหาด้านคุณธรรมจริยธรรม ไม่เคารพสิทธิผู้อื่นและไม่ยึดผลประโยชน์ส่วนรวมเป็นสำคัญขณะที่ความเหลื่อมล้ำและความแตกแยกในสังคมไทยยังเป็นปัญหาที่ท้าทายมาก รวมทั้งปัญหาในด้านทรัพยากรธรรมชาติและสิ่งแวดล้อมที่เผชิญกับภาวะขยะล้นเมืองและสิ่งแวดล้อมเสื่อมโทรมลงในทุกด้าน

ทั้งนี้ ปัจจัยและเงื่อนไขภายในประเทศที่จะส่งผลต่ออนาคตการพัฒนาประเทศไทยที่สำคัญ ได้แก่ การเปลี่ยนแปลงโครงสร้างประชากรสู่สังคมผู้สูงอายุอย่างสมบูรณ์ ในระยะเวลา 20 ปีต่อจากนี้ไป จะมีน้อยที่

สำคัญยิ่งต่อการพัฒนาประเทศ กำลังคนในวัยเด็กและวัยแรงงานจะลดลง ผู้สูงอายุจะเพิ่มขึ้นอย่างรวดเร็วย่อมส่งผลต่อศักยภาพทางเศรษฐกิจของประเทศ รูปแบบการใช้จ่ายการลงทุนและการออม ตลอดจนค่าใช้จ่ายด้านสุขภาพ ความมั่นคงทางสังคมและคุณภาพชีวิตผู้สูงอายุ ขณะเดียวกันประเทศไทยก็เผชิญกับข้อจำกัดด้านทรัพยากร ทั้งด้านแรงงานและทรัพยากรธรรมชาติที่มีนัยยะต่อต้านทุนการผลิตและสภาพแวดล้อมความเป็นอยู่ของประชาชนนอกจากนั้นปัญหาความเหลื่อมล้ำในมิติต่างๆ ก็มีนัยยะต่อการสร้างความสามัคคี สมานฉันท์ในสังคม ข้อจำกัดต่อการยกระดับศักยภาพมนุษย์ ความจำเป็นในการลงทุนเพื่อยกระดับบริการทางสังคมและโครงสร้างพื้นฐานที่มีคุณภาพอย่างทั่วถึง และการปฏิรูปกฎระเบียบและกฎหมายที่ทำให้เกิดความเป็นธรรมและลดความเหลื่อมล้ำ และที่สำคัญเงื่อนไขจำเป็นที่ต้องปรับตัวคือ การแก้ปัญหาความอ่อนแอของการบริหารราชการแผ่นดินที่ทำให้จำเป็นต้องเร่งปฏิรูประบบราชการและการเมืองเพื่อให้เกิดการบริหารราชการที่ดี

โครงสร้างที่เป็นจุดอ่อนและการบริหารจัดการที่ขาดประสิทธิภาพและความโปร่งใสดังกล่าว จะส่งผลให้ประเทศไทยยังต้องเผชิญกับแรงกดดันและความเสี่ยงมากขึ้นภายใต้สถานการณ์ที่กระแสโลกาภิวัตน์เข้มข้นขึ้น เป็นโลกไร้พรมแดนอย่างแท้จริง โดยที่การเคลื่อนย้ายของผู้คน สินค้าและบริการ เงินทุน องค์ความรู้ เทคโนโลยี ข้อมูลและข่าวสารต่างๆ เป็นไปอย่างเสรี ส่งผลให้การแข่งขันในตลาดโลกรุนแรงขึ้นโดยที่ประเทศต่างๆ เร่งผลักดันการเพิ่มผลิตภาพและการพัฒนานวัตกรรมเพื่อการแข่งขัน ขณะเดียวกันความเสี่ยงและข้อจำกัดที่เกิดจากสภาพภูมิอากาศผันผวนรุนแรงต่อการดำเนินธุรกิจและการดำเนินชีวิตของผู้คนก็เพิ่มขึ้น กฎเกณฑ์และกฎระเบียบของสังคมโลกจึงมีความเข้มงวดมากขึ้นทั้งในเรื่องการปลดปล่อยมลพิษ สิทธิมนุษยชน และกฎระเบียบทางการเงิน เป็นต้นเงื่อนไขต่างๆ ดังกล่าวจะเป็นแรงกดดันให้ประเทศไทยต้องปรับตัวและมีการบริหารความเสี่ยงอย่างชาญฉลาดมากขึ้น โดยที่การปรับตัวจะต้องหยั่งรากลึกลงไปถึงการเปลี่ยนแปลงในเชิงโครงสร้างเพื่อแก้จุดอ่อนและควบคู่ไปกับการสร้างกลไกเชิงรุกให้จุดแข็งของประเทศเป็นประโยชน์สูงสุดแก่ประชาชนส่วนใหญ่ของประเทศ ซึ่งหากไม่สามารถแก้ปัญหาและปฏิรูปให้สัมฤทธิ์ผลได้ในระยะ 4 - 5 ปีต่อจากนี้ไป ประเทศไทยจะสูญเสียความสามารถในการแข่งขัน รายได้เฉลี่ยของประชาชนจะไม่สามารถยกระดับให้ดีขึ้นได้ คุณภาพคนโดยเฉลี่ยจะย่ำแย่ และปัญหาความเหลื่อมล้ำจะรุนแรงขึ้น รวมทั้งทรัพยากรจะร่อยหรอเสื่อมโทรมลงไปอีก และในที่สุดการพัฒนาประเทศจะไม่สามารถยั่งยืนไปได้ในระยะยาว

ทั้งนี้ เงื่อนไขในปัจจุบันและแนวโน้มการเปลี่ยนแปลงในอนาคตในทุกมิติจะส่งผลต่ออนาคตการพัฒนาประเทศไทยอย่างมากโดยเฉพาะอย่างยิ่งลักษณะในเชิงโครงสร้างทั้งทางเศรษฐกิจและสังคมภายในประเทศ ทั้งที่เป็นจุดแข็งและเป็นจุดอ่อนที่จะต้องเผชิญและผสมผสานกับปัจจัยภายนอกและก่อให้เกิดทั้งโอกาสและความเสี่ยงในหลากหลายมิติ การที่ประเทศไทยจะสามารถแสวงหาโอกาสจากการพัฒนาของโลกและรับมือกับภัยคุกคามเหล่านี้ได้นั้น จำเป็นจะต้องมีการวิเคราะห์แนวโน้มการเปลี่ยนแปลงในอนาคตอย่างรอบด้านขณะเดียวกันต้องวิเคราะห์ศักยภาพภายในประเทศ เพื่อเตรียมความพร้อมของประเทศต่อการเปลี่ยนแปลงเหล่านั้น โดยที่ประเทศไทยต้องปฏิรูปและปรับเปลี่ยนอย่างเป็นระบบขนานใหญ่เพื่อให้โครงสร้างทางเศรษฐกิจและสังคมของประเทศเหมาะสมกับภูมิทัศน์ใหม่ของโลกยุคทุนปรับตัวได้เร็ว สามารถรับมือกับความเสี่ยงและภัยคุกคามแบบใหม่ได้ และสามารถอาศัยโอกาสจากการเปลี่ยนแปลงบริบทโลกมาสร้างประโยชน์สุขให้กับคนในชาติได้ ไม่ว่าจะเป็นการปรับโครงสร้างเศรษฐกิจและสังคม การลงทุนเพื่อพัฒนาโครงสร้างพื้นฐาน การพัฒนาทรัพยากรมนุษย์ การปรับเปลี่ยนค่านิยมและวัฒนธรรมการดำรงชีวิตการทำงาน และการเรียนรู้ ซึ่งจำเป็นอย่างยิ่งที่จะต้องอาศัยความร่วมมือจากทุกภาคส่วนในการดำเนินการร่วมกันอย่างเป็นเอกภาพมีการจัดลำดับความสำคัญและแบ่งหน้าที่

รับผิดชอบอย่างชัดเจนของผู้ที่เกี่ยวข้องกับประเด็นปัญหานั้นๆ ซึ่งการดำเนินการดังกล่าวจะต้องกำหนดเป็นยุทธศาสตร์การพัฒนาประเทศในระยะยาว เพื่อกำหนดวิสัยทัศน์และเป้าหมายการพัฒนาประเทศและกรอบการทำงานของภาคส่วนต่างๆ เพื่อให้ขับเคลื่อนการพัฒนาประเทศไปสู่เป้าหมายที่กำหนดไว้

ดังนั้น จึงจำเป็นต้องกำหนดยุทธศาสตร์ที่เหมาะสมเพื่อแก้ไขจุดอ่อนและเสริมจุดแข็งให้เอื้อต่อการพัฒนาประเทศ เพื่อให้บรรลุซึ่งเป้าหมายการสร้างและรักษาไว้ซึ่งผลประโยชน์แห่งชาติในกรณีที่จะให้ประเทศไทยมีความมั่นคงในทุกด้าน คนในชาติมีคุณภาพชีวิตที่ดีและมั่งคั่ง และประเทศสามารถพัฒนาไปได้อย่างยั่งยืน ทั้งนี้การวิเคราะห์ให้ได้ข้อสรุปเกี่ยวกับจุดแข็ง จุดอ่อน โอกาสและข้อจำกัดรวมทั้งความเสี่ยงของประเทศ จะนำไปสู่การกำหนดตำแหน่งเชิงยุทธศาสตร์และเป้าหมายของประเทศที่ชัดเจนและได้รับการยอมรับร่วมกันในสังคมไทยที่จะส่งผลให้เกิดการฉันทก่าลังและระดมทรัพยากรอย่างมีประสิทธิภาพในการขับเคลื่อนการพัฒนาไปในทิศทางที่สอดคล้องกัน การดำเนินการมีบูรณาการและเป็นเอกภาพภายใต้การมองภาพอนาคตของประเทศที่เป็นภาพเดียวกัน

อย่างไรก็ตามในช่วงที่ผ่านมา ประเทศไทยได้มีการกำหนดวิสัยทัศน์ประเทศ เป้าหมายและยุทธศาสตร์ของประเทศในระยะยาว การบริหารราชการแผ่นดินของฝ่ายบริหารจึงให้ความสำคัญกับนโยบายพรรคการเมืองหรือนโยบายของรัฐบาลซึ่งเมื่อมีการเปลี่ยนรัฐบาลก็ทำให้การดำเนินนโยบายขาดความต่อเนื่อง ถือเป็น การสูญเสียโอกาสและสิ้นเปลืองทรัพยากรของประเทศ ดังนั้น เพื่อเป็นการปฏิรูประบบการบริหารราชการแผ่นดินของประเทศไทยให้มีเป้าหมายการพัฒนาในระยะยาว และเพื่อเป็นการกำหนดให้ฝ่ายบริหารมีความรับผิดชอบที่จะต้องขับเคลื่อนประเทศไปสู่เป้าหมายที่เป็นที่ยอมรับร่วมกันและเป็นเอกภาพ ประเทศไทยจำเป็นต้องมี "ยุทธศาสตร์ชาติ" ซึ่งภายใต้ยุทธศาสตร์ชาติ ประเทศไทยต้องปฏิรูปและปรับเปลี่ยนอย่างเป็นระบบขนานใหญ่ เพื่อให้โครงสร้างทางเศรษฐกิจและสังคมของประเทศเหมาะสมกับภูมิทัศน์ใหม่ของโลกยุคทุนปรับตัวได้เร็ว สามารถรับมือกับความเสี่ยงและภัยคุกคามแบบใหม่ได้ และสามารถอาศัยโอกาสจากการเปลี่ยนแปลงบริบทโลกมาสร้างประโยชน์สุขให้กับคนในชาติได้ จะต้องมีการกำหนดวิสัยทัศน์ เป้าหมายของประเทศ และทิศทางในการขับเคลื่อนประเทศให้สอดคล้องกับประเด็นการเปลี่ยนแปลงและความท้าทายต่างๆ ของบริบทโลก และบริบทการพัฒนาภายในประเทศ

การกำหนดให้มี "ยุทธศาสตร์ชาติ" เพื่อเป็นยุทธศาสตร์ในการพัฒนาประเทศในระยะยาว พร้อมกับการปฏิรูปและการพัฒนาระบบและกลไกการบริหารราชการแผ่นดินในการขับเคลื่อนยุทธศาสตร์ให้สามารถนำไปสู่การปฏิบัติอย่างจริงจังจะช่วยยกระดับคุณภาพของประเทศไทยในทุกภาคส่วนและนาพาประเทศไทยให้หลุดพ้นหรือบรรเทาความรุนแรงของสภาพปัญหาที่เกิดขึ้นในปัจจุบัน ทั้งปัญหาทางเศรษฐกิจ ปัญหาความเหลื่อมล้ำ ปัญหาการทุจริตคอร์รัปชัน และปัญหาความขัดแย้งในสังคม รวมถึงสามารถรับมือกับภัยคุกคามและบริหารจัดการกับความเสี่ยงที่จะเกิดขึ้นในอนาคต และสามารถเปลี่ยนผ่านประเทศไทยไปพร้อมๆ กับการเปลี่ยนแปลงภูมิทัศน์ใหม่ของโลกได้ซึ่งจะทำให้ประเทศไทยยังคงรักษาบทบาทสำคัญในเวทีโลก สามารถดำรงรักษาความเป็นชาติที่มีความมั่นคงทางเศรษฐกิจ สังคม และวัฒนธรรม และคนไทยในประเทศมีความอยู่ดีมีสุขอย่างถ้วนหน้ากัน สาระสำคัญของยุทธศาสตร์ชาติซึ่งคณะกรรมการจัดทำยุทธศาสตร์ชาติกำลังดำเนินการร่างอยู่ในขณะนี้จะเป็นประกอบด้วยวิสัยทัศน์และเป้าหมายของชาติที่คนไทยทุกคนต้องการบรรลุร่วมกันรวมทั้งนโยบายแห่งชาติและมาตรการเฉพาะ ซึ่งเป็นแนวทาง ทิศทางและวิธีการที่ทุกองค์กรและคนไทยทุกคนต้องมุ่งดำเนินการไปพร้อมกันอย่างประสานสอดคล้อง

เพื่อให้บรรลุซึ่งสิ่งที่คนไทยทุกคนต้องการ คือประเทศไทยมั่นคง มั่งคั่ง และยั่งยืน ในทุกสาขาของ  
กำลังอำนาจแห่งชาติ อันได้แก่ การเมืองภายในประเทศ การเมืองต่างประเทศ เศรษฐกิจ สังคมจิตวิทยา การทหาร  
วิทยาศาสตร์และเทคโนโลยีการพลังงาน ทรัพยากรธรรมชาติและสิ่งแวดล้อม และเทคโนโลยีสารสนเทศและการ  
สื่อสาร

## 2.2 วิสัยทัศน์

วิสัยทัศน์ "ประเทศไทยมีความมั่นคง มั่งคั่ง ยั่งยืน เป็นประเทศพัฒนาแล้ว ด้วยการพัฒนา  
ตามหลักปรัชญาของเศรษฐกิจพอเพียง" หรือเป็นคติพจน์ประจำชาติว่า "มั่นคง มั่งคั่ง ยั่งยืน" ทั้งนี้วิสัยทัศน์  
ดังกล่าวจะต้องสนองตอบต่อผลประโยชน์แห่งชาติ อันได้แก่การมีเอกราช อธิปไตย และบูรณภาพแห่งเขตอำนาจ  
รัฐ การดำรงอยู่อย่างมั่นคง ยั่งยืนของสถาบันหลักของชาติ การดำรงอยู่อย่างมั่นคงของชาติและประชาชนจากภัย  
คุกคามทุกรูปแบบ การอยู่ร่วมกันในชาติอย่างสันติสุขเป็นปึกแผ่นมีความมั่นคงทางสังคมท่ามกลางพหุสังคมและ  
การมีเกียรติและศักดิ์ศรีของความเป็นมนุษย์ ความเจริญเติบโตของชาติความเป็นธรรมและความอยู่ดีมีสุขของ  
ประชาชน ความยั่งยืนของฐานทรัพยากรธรรมชาติสิ่งแวดล้อม ความมั่นคงทางพลังงานและอาหารความสามารถ  
ในการรักษาผลประโยชน์ของชาติภายใต้การเปลี่ยนแปลงของสภาวะแวดล้อมระหว่างประเทศและการอยู่ร่วมกัน  
อย่างสันติประสานสอดคล้องกัน ด้านความมั่นคงในประชาคมอาเซียนและประชาคมโลกอย่างมีเกียรติและศักดิ์ศรี  
ไม่เป็นภาระของโลกและสามารถเกื้อกูลประเทศที่มีศักยภาพทางเศรษฐกิจที่ด้อยกว่า

## 2.3 ยุทธศาสตร์ชาติ

ในการที่จะบรรลุวิสัยทัศน์และทำให้ประเทศไทยพัฒนาไปสู่อนาคตที่พึงประสงค์นั้น จำเป็น  
จะต้องมีการวางแผนและกำหนดยุทธศาสตร์การพัฒนาในระยะยาว และกำหนดแนวทางการพัฒนาของทุกภาค  
ส่วนให้ขับเคลื่อนไปในทิศทางเดียวกัน ดังนั้น จึงจำเป็นต้องกำหนดยุทธศาสตร์ชาติในระยะยาว เพื่อถ่ายทอด  
แนวทางการพัฒนาสู่การปฏิบัติในแต่ละช่วงเวลาอย่างต่อเนื่องและมีการบูรณาการ และสร้างความเข้าใจถึงอนาคต  
ของประเทศไทยร่วมกัน และเกิดการรวมพลังของทุกภาคส่วนในสังคมทั้งประชาชน เอกชน ประชาสังคมในการ  
ขับเคลื่อนการพัฒนาเพื่อการสร้างและรักษาไว้ซึ่งผลประโยชน์แห่งชาติและบรรลุวิสัยทัศน์ "ประเทศไทยมีความ  
มั่นคง มั่งคั่ง ยั่งยืนเป็นประเทศพัฒนาแล้ว ด้วยการพัฒนาตามหลักปรัชญาของเศรษฐกิจพอเพียง" หรือคติพจน์  
ประจำชาติ "มั่นคง มั่งคั่ง ยั่งยืน" เพื่อให้ประเทศมีขีดความสามารถในการแข่งขัน มีรายได้สูงอยู่ในกลุ่มประเทศ  
พัฒนาแล้ว คนไทยมีความสุข อยู่ดี กินดี สังคมมีความมั่นคงเสมอภาคและเป็นธรรม ซึ่งยุทธศาสตร์ชาติที่จะใช้เป็น  
กรอบแนวทางการพัฒนาในระยะ 20 ปีต่อจากนี้ไป จะประกอบด้วย 6 ยุทธศาสตร์ ได้แก่ (1) ยุทธศาสตร์ด้าน  
ความมั่นคง (2) ยุทธศาสตร์ด้านการสร้างความสามารถในการแข่งขัน (3) ยุทธศาสตร์การพัฒนาและเสริมสร้าง  
ศักยภาพคน (4) ยุทธศาสตร์ด้านการสร้างโอกาสความเสมอภาคและเท่าเทียมกันทางสังคม (5) ยุทธศาสตร์ด้าน  
การสร้างการเติบโตบนคุณภาพชีวิตที่เป็นมิตรกับสิ่งแวดล้อม และ (6) ยุทธศาสตร์ด้านการปรับสมดุลและพัฒนา  
ระบบการบริหารจัดการภาครัฐ โดยมีสาระสำคัญของแต่ละยุทธศาสตร์ สรุปได้ ดังนี้

### อนาคตประเทศไทย ปี ๒๕๗๙ : ร่วมมือกันขับเคลื่อนประเทศให้ก้าวไปสู่อะไร.....

เศรษฐกิจและสังคมไทยมีการพัฒนาอย่างมั่นคงและยั่งยืน โลกสถาบันหลักของชาติดำรงอยู่อย่างมั่นคงเป็นจุดยึดเหนี่ยวของสังคม มีความสามัคคีของคนในชาติ มีความสงบและอยู่ร่วมกันอย่างสันติสุขในทุกพื้นที่ และมีระดับรายได้ในกลุ่มประเทศรายได้สูง มีความเป็นธรรมในสังคมและความเหลื่อมล้ำลดลงในหลายมิติ ประเทศไทยมีบทบาทสำคัญในภูมิภาคและโลก

ระบบเศรษฐกิจมีความเป็นชาติการกำกับฐานการขยายตัวของภาคการศึกษาค้ำประกันและเศรษฐกิจดิจิทัลที่เข้มแข็งขึ้น มีการเติบโตอย่างมีคุณภาพ กระจายฐานการผลิตและบริการไปในพื้นที่ต่างๆ อย่างทั่วถึง มีเสถียรภาพ แข่งขันบนฐานการพัฒนานวัตกรรม และมีฐานการผลิต บริการ และลงทุนที่เชื่อมโยงในอาเซียน เพื่อให้ประเทศไทยเข้าสู่การมีรายได้สูงภายในปี ๒๕๗๙ และเข้าสู่การเป็นประเทศพัฒนาแล้ว โดย

- **ภาคเกษตร** เป็นฐานการผลิต bio-bases ที่สำคัญ เป็นฐานการผลิตอาหารที่มีมั่นคงและปลอดภัย และเป็นฐานการผลิตที่มีประสิทธิภาพการผลิตสูง มีระบบบริหารจัดการที่ดีด้านประมง
- **ภาคอุตสาหกรรม** ฐานอุตสาหกรรมเดิมมีศักยภาพสูงขึ้น มีอุตสาหกรรมอนาคตที่ได้รับการพัฒนาให้เป็นฐานรายได้ใหม่ โดยมุ่งสู่การเป็น ศูนย์กลางการผลิต การค้า และการลงทุนในอนุภูมิภาคและภูมิภาคอาเซียน เช่น ศูนย์การผลิตรถยนต์และชิ้นส่วนและศูนย์ทดสอบและวิจัยพัฒนา รถยนต์และชิ้นส่วนของเอเชีย ศูนย์กลางการผลิตพลังงาน/วัสดุขั้นสูงของภูมิภาคอาเซียน ศูนย์กลางการผลิตอุตสาหกรรมดิจิทัล เป็นต้น
- **ภาคบริการ** ธุรกิจบริการเติบโตได้รับการพัฒนายกระดับคุณภาพและศักยภาพให้สูงขึ้น เช่น การขนส่ง พลังงาน กิจการทางอากาศ และทางทะเล และส่งเสริมธุรกิจบริการอนาคตให้เป็นฐานรายได้ใหม่ โดยมุ่งสู่การเป็นศูนย์กลางการลงทุนและการให้บริการของภูมิภาคอาเซียน เช่น ศูนย์กลางการให้บริการสุขภาพของภูมิภาคอาเซียน เมื่อทวงแห่นการท่องเที่ยวและบริการของอาเซียน ศูนย์บริการทางการเงิน การศึกษานานาชาติ และ บริการด้านโลจิสติกส์ เป็นต้น
- **วิสาหกิจและการดำเนินธุรกิจ** วิสาหกิจขนาดกลาง ขนาดย่อมเข้มแข็ง เป็นฐานการผลิตและบริการที่สำคัญของประเทศ

### วิสัยทัศน์ : "ประเทศไทยมีความมั่นคง มั่งคั่ง ยั่งยืน เป็นประเทศพัฒนาแล้ว ด้วยการพัฒนา ตามปรัชญาของเศรษฐกิจพอเพียง"



ความมั่นคง



ความมั่งคั่ง



ความยั่งยืน

- **ความมั่นคง** มีความมั่นคงปลอดภัย จากวิวัฒนาการเป็นพลังที่ภายในประเทศ และภายนอกประเทศในทุกระดับ ทั้งระดับประเทศ ภูมิภาค ชุมชน ครัวเรือน และปัจเจกบุคคล และมีความมั่นคงไม่ตกมีดี ทั้งด้านเศรษฐกิจ สังคม สิ่งแวดล้อม และการเมือง
- **ประเทศ** มีความมั่นคงในสภาพและเอกราช มีความยุติธรรมทางกฎหมายที่โปร่งใสและเป็นธรรมในสังคม มีปฏิภาณบริหารงานที่โปร่งใสและโปร่งใสตามหลักธรรมาภิบาล
- **สังคม** มีความพอเพียงและความเป็นอยู่ที่ดี สมารถมีกำลังซื้อที่พัฒนาประเทศ ชุมชน มีความเป็นอยู่ที่ดีของชนชั้น
- **ประชาชน** มีความมั่นคงในชีวิตและรายได้ที่มีคุณภาพสูง สามารถหารายได้ได้โดยสุจริตและมีความเสมอภาคกับสิทธิที่พึงมี
- **ฐานทรัพยากรและสิ่งแวดล้อม** มีความเป็นธรรมของการใช้ทรัพยากร และใช้

- **ประเทศไทย** มีการขยายตัวของเศรษฐกิจอย่างต่อเนื่อง ยกระดับเป็นประเทศในกลุ่มประเทศรายได้สูงและพร้อมที่จะก้าวสู่การมีรายได้สูง ประชากรได้กินและประโยชน์จากการพัฒนาอย่างทั่วถึงในภาคเกษตร
- **เศรษฐกิจ** มีความสามารถในการแข่งขันสูง สามารถสร้างรายได้ที่กระจายในและภายในประเทศ สร้างฐานเศรษฐกิจและสังคมที่รอบคอบ และเป็นจุดสำคัญของการพัฒนาในภูมิภาคที่ครอบคลุมแนวทางการผลิต การค้า การลงทุน และการทำธุรกิจ มีบทบาทสำคัญในระดัภูมิภาค และระดับโลก วิจัยและนวัตกรรม เศรษฐกิจและการค้าอย่างดิจิทัล
- **ความเสมอภาค** ในพื้นที่ จะสามารถสร้างการพัฒนาพอเพียงได้แก่ ชุมชนสูง เศรษฐกิจฐานกลาง การเป็นหุ้นได้เป็นธุรกิจและชีวิต การเข้าถึงของและคุณภาพการบริการและสิ่งแวดล้อมที่ดี

- **การพัฒนา** ที่สามารถสร้างความเจริญ รายได้ และคุณภาพชีวิตแก่ประชาชนได้เพิ่มขึ้นอย่างต่อเนื่อง จึงเป็นการเจริญเติบโตของเศรษฐกิจที่ไม่ใช่เพียงการขยายตัวเงินกสิไม่คำนึงถึงการเติบโตด้านอื่น เช่น ความสามารถในทางเทคโนโลยีและวิทยาศาสตร์ขั้นสูง
- **การผลิตและการบริโภค** เป็นมิตรกับสิ่งแวดล้อม และสอดคล้องกับกฎระเบียบของประชาคมโลกซึ่งเน้นที่จะจับรวมกัน ความจุดเด่นบูรณาการทรัพยากรธรรมชาติและสิ่งแวดล้อมคุณภาพชีวิตใน ความรับผิดชอบต่อสังคม มีความสะอาด เป็นสุข ปลอดภัยและโปร่งใส
- **มุ่งประโยชน์** ใ้ส่วนรวมอย่างยั่งยืน ไม่ความสำคัญกับการแสวงหากำไรส่วนตนทุกภาคส่วน เมื่อการพัฒนามุ่งสู่ระดับสากลสูง มีเสถียรภาพ และยั่งยืน
- **ประชาชน** ทุกภาคส่วนในสังคมมีจิตสำนึกปฏิบัตินำปฏิญาณตนเศรษฐกิจพอเพียง



(1) การพัฒนาสมรรถนะทางเศรษฐกิจ ได้แก่การรักษาเสถียรภาพเศรษฐกิจและสร้างความเชื่อมั่น การส่งเสริมการค้าและการลงทุนที่อยู่บนการแข่งขันที่เป็นธรรมและรับผิดชอบต่อสังคม ตลอดจนการพัฒนาประเทศสู่ความเป็นชาติการค้าเพื่อให้ได้ประโยชน์จากห่วงโซ่มูลค่าในภูมิภาค และเป็นการยกระดับไปสู่ส่วนบนของห่วงโซ่มูลค่ามากขึ้น

(2) การพัฒนาภาคการผลิตและบริการ บนฐานของการพัฒนานวัตกรรมและมีความเป็นมิตรต่อสิ่งแวดล้อม โดยมีการใช้ดิจิทัลและการค้าที่เข้มข้นเพื่อสร้างมูลค่าเพิ่มและขยายกิจกรรมการผลิตและบริการ โดยมุ่งสู่ความเป็นเลิศในระดับโลกและในระดับภูมิภาคในอุตสาหกรรมหลายสาขา และในภาคบริการที่หลากหลายตามรูปแบบการดำเนินชีวิตและการดำเนินธุรกิจที่เปลี่ยนแปลงไป รวมทั้งเป็นแหล่งอาหารคุณภาพ สะอาด และปลอดภัยของโลก

- ภาคเกษตร โดยเสริมสร้างฐานการผลิตให้เข้มแข็งและยั่งยืน เพิ่มขีดความสามารถในการแข่งขันของภาคเกษตรส่งเสริมเกษตรกรรายย่อยให้ปรับไปสู่การทำเกษตรยั่งยืนที่เป็นมิตรกับสิ่งแวดล้อมและรวมกลุ่มเกษตรกรในการพัฒนาอาชีพที่เข้มแข็ง และการพัฒนาสินค้าเกษตรที่มีศักยภาพและอาหารคุณภาพ สะอาด และปลอดภัย

- ภาคอุตสาหกรรม โดยพัฒนาอุตสาหกรรมศักยภาพ ยกระดับการพัฒนาอุตสาหกรรมปัจจุบันที่มีศักยภาพสูง และพัฒนาอุตสาหกรรมอนาคตที่มีศักยภาพ โดยการใช้ดิจิทัลและการค้ามาเพิ่มมูลค่าและยกระดับห่วงโซ่มูลค่าในระดับสูงขึ้น

- ภาคบริการ โดยขยายฐานการบริการให้มีความหลากหลาย มีความเป็นเลิศ และเป็นมิตรต่อสิ่งแวดล้อม โดยการยกระดับบริการที่เป็นฐานรายได้เดิม เช่น การท่องเที่ยว และพัฒนาให้ประเทศไทยเป็นศูนย์กลางการให้บริการสุขภาพ ธุรกิจบริการด้านการเงินและธุรกิจบริการที่มีศักยภาพอื่นๆ เป็นต้น

(3) การพัฒนาผู้ประกอบการและเศรษฐกิจชุมชน พัฒนาทักษะผู้ประกอบการ ยกระดับผลิตภาพแรงงานและพัฒนาวิสาหกิจขนาดกลางและขนาดย่อม (SMEs) สู่สากล และพัฒนาวิสาหกิจชุมชนและสถาบันเกษตรกร

(4) การพัฒนาพื้นที่เศรษฐกิจพิเศษและเมืองพัฒนาเขตเศรษฐกิจพิเศษชายแดน และพัฒนาระบบเมืองศูนย์กลางความเจริญ จัดระบบผังเมืองที่มีประสิทธิภาพและมีส่วนร่วม มีการจัดการสิ่งแวดล้อมเมือง และโครงสร้างพื้นฐานทางสังคมและเศรษฐกิจที่สอดคล้องกับศักยภาพ

(5) การลงทุนพัฒนาโครงสร้างพื้นฐาน ในด้านการขนส่ง ด้านพลังงาน ระบบเทคโนโลยีสารสนเทศและการสื่อสารและการวิจัยและพัฒนา

(6) การเชื่อมโยงกับภูมิภาคและเศรษฐกิจโลกสร้างความเป็นหุ้นส่วนการพัฒนา กับนานาประเทศ ส่งเสริมความร่วมมือกับนานาชาติในการสร้างความมั่นคงด้านต่างๆ เพิ่มบทบาทของไทยในองค์กรระหว่างประเทศ รวมถึงสร้างองค์ความรู้ด้านการต่างประเทศ

2.3.3 ยุทธศาสตร์การพัฒนาและเสริมสร้างศักยภาพคน เพื่อพัฒนาคนและสังคมไทยให้เป็นรากฐานที่แข็งแกร่งของประเทศมีความพร้อมทางกาย ใจ สติปัญญา มีความเป็นสากล มีทักษะการคิดวิเคราะห์อย่างมีเหตุผล มีระเบียบวินัย เคารพกฎหมาย มีคุณธรรมจริยธรรม รู้คุณค่าความเป็นไทย มีครอบครัวที่มั่นคง กรอบแนวทางที่ต้องให้ความสำคัญ อาทิ

(1) การพัฒนาศักยภาพคนตลอดช่วงชีวิตให้สนับสนุนการเจริญเติบโตของประเทศ

- (2) การยกระดับคุณภาพการศึกษาและการเรียนรู้ให้มีคุณภาพ เท่าเทียม และทั่วถึง
- (3) การปลูกฝังระเบียบวินัย คุณธรรม จริยธรรมค่านิยมที่พึงประสงค์
- (4) การสร้างเสริมให้คนมีสุขภาพที่ดี
- (5) การสร้างความอยู่ดีมีสุขของครอบครัวไทยเสริมสร้างบทบาทของสถาบันครอบครัว

ในการปมปะจืดใจให้เข้มแข็ง

2.3.4 ยุทธศาสตร์ด้านการสร้างโอกาสความเสมอภาคและเท่าเทียมกันทางสังคม เพื่อเร่งกระจายโอกาสการพัฒนาและสร้างความมั่นคงให้ทั่วถึง ลดความเหลื่อมล้ำไปสู่สังคมที่เสมอภาคและเป็นธรรม กรอบแนวทางที่ต้องให้ความสำคัญ อาทิ

- (1) การสร้างความมั่นคงและการลดความเหลื่อมล้ำทางด้านเศรษฐกิจและสังคม
- (2) การพัฒนาระบบบริการและระบบบริหารจัดการสุขภาพ
- (3) การสร้างสภาพแวดล้อมและนวัตกรรมที่เอื้อต่อการดำรงชีวิตในสังคมสูงวัย
- (4) การสร้างความเข้มแข็งของสถาบันทางสังคมทุนทางวัฒนธรรมและความเข้มแข็งของ

ชุมชน

- (5) การพัฒนาการสื่อสารมวลชนให้เป็นกลไกในการสนับสนุนการพัฒนา

2.3.5 ยุทธศาสตร์ด้านการสร้างการเติบโตบนคุณภาพชีวิตที่เป็นมิตรต่อสิ่งแวดล้อม เพื่อเร่งอนุรักษ์ฟื้นฟูและสร้างความมั่นคงของฐานทรัพยากรธรรมชาติ และมีความมั่นคงด้านน้ำ รวมทั้งมีความสามารถในการป้องกันผลกระทบและปรับตัวต่อการเปลี่ยนแปลงสภาพภูมิอากาศและภัยพิบัติธรรมชาติ และพัฒนาไปสู่การเป็นสังคมสีเขียว กรอบแนวทางที่ต้องให้ความสำคัญ อาทิ

- (1) การจัดระบบอนุรักษ์ ฟื้นฟูและป้องกันการทำลายทรัพยากรธรรมชาติ
- (2) การวางระบบบริหารจัดการน้ำให้มีประสิทธิภาพทั้ง 25 อุ่มน้ำ เน้นการปรับระบบ

การบริหารจัดการอุทกภัยอย่างบูรณาการ

- (3) การพัฒนาและใช้พลังงานที่เป็นมิตรกับสิ่งแวดล้อม
- (4) การพัฒนาเมืองอุตสาหกรรมเชิงนิเวศและเมืองที่เป็นมิตรกับสิ่งแวดล้อม
- (5) การร่วมลดปัญหาโลกร้อนและปรับตัวให้พร้อมกับการเปลี่ยนแปลงสภาพภูมิอากาศ
- (6) การใช้เครื่องมือทางเศรษฐศาสตร์และนโยบายการคลังเพื่อสิ่งแวดล้อม

2.3.6 ยุทธศาสตร์ด้านการปรับสมดุลและพัฒนาระบบ การบริหารจัดการภาครัฐ เพื่อให้หน่วยงานภาครัฐมีขนาดที่เหมาะสมกับบทบาทภารกิจ มีสมรรถนะสูง มีประสิทธิภาพและประสิทธิผลกระจายบทบาทภารกิจไปสู่ท้องถิ่นอย่างเหมาะสม มีธรรมาภิบาลกรอบแนวทางที่ต้องให้ความสำคัญ อาทิ

- (1) การปรับปรุงโครงสร้าง บทบาท ภารกิจของหน่วยงานภาครัฐ ให้มีขนาดที่เหมาะสม
- (2) การวางระบบบริหารราชการแบบบูรณาการ
- (3) การพัฒนาระบบบริหารจัดการกำลังคนและพัฒนาบุคลากรภาครัฐ
- (4) การต่อต้านการทุจริตและประพฤติมิชอบ
- (5) การปรับปรุงกฎหมายและระเบียบต่างๆให้ทันสมัย เป็นธรรมและเป็นสากล
- (6) การพัฒนาระบบการให้บริการประชาชนของหน่วยงานภาครัฐ
- (7) การปรับปรุงการบริหารจัดการรายได้และรายจ่ายของภาครัฐ

## 2.4 กลไกการขับเคลื่อนกระบวนการพัฒนา

ยุทธศาสตร์ชาติจะเป็นแผนแม่บทหลักในการพัฒนาประเทศเพื่อให้ส่วนราชการและหน่วยงานต่างๆ ใช้เป็นแนวทางในการจัดทำแผนยุทธศาสตร์การพัฒนาประเทศในด้านต่างๆ อาทิ แผนพัฒนาเศรษฐกิจและสังคมแห่งชาติ แผนเฉพาะด้านต่างๆ เช่น ด้านความมั่นคง เศรษฐกิจ การศึกษา ศิลปวัฒนธรรม ฯลฯ แผนปฏิบัติการในระดับกระทรวงและในระดับพื้นที่ ให้ความสำคัญสอดคล้องกันตามห่วงโซานอกจากนี้ยุทธศาสตร์ชาติจะใช้เป็นกรอบในการจัดสรรงบประมาณและทรัพยากรอื่นๆ ของประเทศ เพื่อขับเคลื่อนการพัฒนาอย่างมีเอกภาพให้บรรลุเป้าหมาย โดยจะต้องอาศัยการประสานความร่วมมือจากหลายภาคส่วน ภายใต้ระบบประชาธิปไตย คือ ความร่วมมือของภาครัฐภาคเอกชน ภาคประชาชนและประชาสังคม ทั้งนี้ รัฐธรรมนูญแห่งราชอาณาจักรไทยจะได้มีการกำหนดเกี่ยวกับบทบาทของยุทธศาสตร์ชาติและแนวทางในการนำยุทธศาสตร์ชาติไปสู่การปฏิบัติ เพื่อที่ส่วนราชการและหน่วยงานต่างๆ จะสามารถขับเคลื่อนการพัฒนาได้อย่างต่อเนื่องและบูรณาการ

## 2.5 ปัจจัยความสำเร็จของยุทธศาสตร์ชาติ

2.5.1 ภาวะของยุทธศาสตร์ชาติ กำหนดวิสัยทัศน์ระยะยาวที่ชัดเจน มีการกำหนดเป้าหมายและภาพในอนาคตของประเทศที่ชัดเจนและเป็นที่ยอมรับ รัฐบาลและยอมรับเป็นเจ้าของร่วมกันสามารถถ่ายทอดเป้าหมายของยุทธศาสตร์ชาติ สูเป้าหมายเฉพาะด้านต่างๆ ตามระยะเวลาเป็นช่วงๆ ของหน่วยงานปฏิบัติได้ และมีการกำหนดตัวชี้วัดที่สามารถวัดผลสัมฤทธิ์ได้

2.5.2 ระบบและกฎหมาย มีกฎหมายรองรับ มีกลไกเชื่อมโยงกับแผนพัฒนาเศรษฐกิจและสังคมแห่งชาติและแผนในระดับต่างๆ เพื่อให้ส่วนราชการนำยุทธศาสตร์ชาติไปปฏิบัติ รวมทั้งกรอบกฎหมายด้านการจัดสรรงบประมาณ ให้สามารถระดมทรัพยากรเพื่อผลักดันขับเคลื่อนการดำเนินการตามยุทธศาสตร์ชาติอย่างมีบูรณาการ และกรอบกฎหมายที่จะกำหนดให้การดำเนินการตามยุทธศาสตร์ชาติมีความต่อเนื่อง รวมทั้งมีระบบการติดตามและประเมินผลอย่างเป็นระบบในทุกระดับ

2.5.3 กลไกสู่การปฏิบัติ มีกลไกที่สอดรับ/สอดคล้องตั้งแต่ระดับการจัดทำยุทธศาสตร์การนำไปสู่การปฏิบัติ และการติดตามประเมินผล รวมทั้งมีกลไกในการกำกับดูแล บริหารจัดการและการขับเคลื่อนยุทธศาสตร์ชาติสู่การปฏิบัติอย่างมีประสิทธิภาพและหน่วยงานปฏิบัติจะต้องมีความเข้าใจ สามารถกำหนดแผนงานโครงการให้สอดคล้องกับเป้าหมายที่กำหนดไว้ในยุทธศาสตร์ชาติ

## 1.2 แผนพัฒนาเศรษฐกิจและสังคมแห่งชาติ ฉบับที่ 13

### หลักการและแนวคิด

แผนพัฒนาเศรษฐกิจและสังคมแห่งชาติ ฉบับที่ 13 มีจุดมุ่งหมายสูงสุดเพื่อขับเคลื่อนการพัฒนาประเทศให้สามารถบรรลุผล ตามเป้าหมายการพัฒนาในระยะยาวที่กำหนดไว้ในยุทธศาสตร์ชาติ โดยมุ่งหวังให้แผนพัฒนาเศรษฐกิจและสังคมแห่งชาติ ฉบับที่ 13 (พ.ศ. 2566 – 2570) ทำหน้าที่เป็นกลไกในการชี้ประเด็นที่มีลำดับความสำคัญสูงต่อการพัฒนาประเทศใน ระยะ 5 ปีและเพื่อผลักดันให้ประเทศสามารถก้าวข้ามความท้าทายต่าง ๆ เพื่อขับเคลื่อนสู่ความเจริญเติบโตที่ ทุกภาคส่วนได้รับประโยชน์อย่างเท่าเทียมกัน โดยแผนพัฒนาเศรษฐกิจและสังคมแห่งชาติ ฉบับที่ 13 ได้กำหนดทิศทางและ เป้าหมายของการพัฒนาบนพื้นฐานของหลักการและแนวคิดที่สำคัญ 4 ประการ ได้แก่

1. หลักปรัชญาของเศรษฐกิจพอเพียง โดยการสืบสาน รักษา ต่อยอดการพัฒนาตามหลักปรัชญาของเศรษฐกิจพอเพียง ซึ่งตั้งอยู่บนพื้นฐานของความพอประมาณ ความมีเหตุผล การสร้างภูมิคุ้มกันที่ดี ควบคู่กับการใช้เงื่อนไข 2 ประการเพื่อกำกับการกำหนดทิศทางและประเด็นการพัฒนาในส่วนต่าง ๆ ได้แก่ เงื่อนไขความรู้ โดยการใช้องค์ความรู้ทางวิชาการที่รอบด้าน และเงื่อนไขคุณธรรม โดยยึดถือผลประโยชน์ ของประชาชนและความเป็นธรรมในทุกมิติของสังคม

2. แนวคิด Resilience ซึ่งเป็นแนวคิดที่มุ่งเน้นการลดความเปราะบางต่อความเปลี่ยนแปลง อันประกอบด้วยการพัฒนาความสามารถใน 3 ระดับ ได้แก่

(1) การพร้อมรับ (Cope) หมายถึง ความสามารถในการบริหารจัดการภายใต้สภาวะวิกฤติ ให้สามารถยืดหยุ่นและต้านทานความยากลำบาก รวมถึงฟื้นคืนกลับ สู่สภาวะปกติได้อย่างรวดเร็ว

(2) การปรับตัว (Adapt) หมายถึง การปรับทิศทาง รูปแบบ และแนวทางการ พัฒนาให้สอดคล้องกับความเปลี่ยนแปลง พร้อมกระจายความเสี่ยงและปรับตัวอย่างเท่าทันเพื่อแสวงหา ประโยชน์จากสิ่งที่เกิดขึ้น และ

(3) การเปลี่ยนแปลงเพื่อพร้อมเติบโตอย่างยั่งยืน (Transform) หมายถึง การเปลี่ยนแปลงเชิงโครงสร้างและปัจจัยพื้นฐานให้สอดคล้องกับความเปลี่ยนแปลง

3. เป้าหมายการพัฒนาอย่างยั่งยืนของสหประชาชาติซึ่งอยู่บนพื้นฐานของแนวคิด “ไม่ทิ้งใครไว้ข้างหลัง” โดยมุ่งเสริมสร้างคุณภาพชีวิตที่ดีให้กับประชาชนทุกกลุ่ม ทั้งในมิติของการมีปัจจัยที่จำเป็น สำหรับการดำรงชีวิตขั้นพื้นฐานที่เพียงพอ การมีสภาพแวดล้อมที่ดี การมีปัจจัยสนับสนุนให้มีสุขภาพที่สมบูรณ์ ทั้งทางร่างกายและจิตใจ การมีโอกาสที่จะใช้ศักยภาพของตนในการสร้างความเป็นอยู่ที่ดี รวมถึงการมุ่งส่งต่อทรัพยากรธรรมชาติและสิ่งแวดล้อมที่ดีไปยังคนรุ่นต่อไป

4. โมเดลเศรษฐกิจ BCG ซึ่งเป็นแนวคิดการพัฒนาเศรษฐกิจใน 3 รูปแบบควบคู่กัน ได้แก่ เศรษฐกิจชีวภาพ เศรษฐกิจหมุนเวียน และเศรษฐกิจสีเขียว โดยอาศัยฐานศักยภาพและความเข้มแข็งของ ประเทศอันประกอบด้วยความหลากหลายทางชีวภาพและความหลากหลายทางวัฒนธรรม พร้อมกับการใช้ ประโยชน์จากองค์ความรู้ทางคานวิทยาศาสตร์ เทคโนโลยี และนวัตกรรมในการสร้างมูลค่าเพิ่ม เพื่อผลักดันให้ประเทศมีการเจริญเติบโตทางเศรษฐกิจอย่างยั่งยืน และสามารถกระจายรายได้ โอกาส และ ความมั่งคั่งได้อย่างทั่วถึง นอกจากนี้ การจัดทำแผนพัฒนาเศรษฐกิจและสังคมแห่งชาติ ฉบับที่ 13 ยังคำนึงถึงเงื่อนไขและข้อจำกัดของการพัฒนาประเทศที่ สืบเนื่องมาจากการแพร่ระบาดของโรคโควิด-19 รวมทั้งปัจจัยต่าง ๆ ที่เกี่ยวข้องทั้งทางตรงและทางอ้อม ซึ่งจะส่งผลให้บริบทของประเทศและของโลกเปลี่ยนแปลงไปในอนาคต

#### วัตถุประสงค์และเป้าหมายการพัฒนา

การวางกรอบการพัฒนาประเทศในระยะ 5 ปี ภายใต้แผนพัฒนาเศรษฐกิจและสังคมแห่งชาติ ฉบับที่ 13 มีความมุ่งหมายที่จะเร่ง เพิ่มศักยภาพของประเทศในการรับมือกับความเสี่ยงที่อาจส่งผลกระทบต่อ รุนแรงและเสริมสร้างความสามารถ ในการสร้างสรรคประโยชน์จากโอกาสที่เกิดขึ้นได้อย่างเหมาะสมและทันท่วงที การกำหนดทิศทาง การพัฒนา ประเทศในระยะของแผนพัฒนาเศรษฐกิจและสังคมแห่งชาติ ฉบับที่ 13 จึงมี วัตถุประสงค์เพื่อ หลีกเลี่ยงประเทศไทยสู่ “สังคมก้าวหน้า เศรษฐกิจสร้างมูลค่าอย่างยั่งยืน” ซึ่งหมายถึงการสร้าง การเปลี่ยนแปลงที่ครอบคลุมตั้งแต่ระดับโครงสร้าง นโยบาย และกลไก เพื่อมุ่งเสริมสร้างสังคมที่ก้าวทันพลวัตของ โลก และเกื้อหนุนให้คนไทยมีโอกาสที่จะพัฒนา ตนเองได้อย่างเต็มศักยภาพ พร้อมกับการปรับโครงสร้างเศรษฐกิจ

ไปสู่การขับเคลื่อนด้วยเทคโนโลยี นวัตกรรม และความคิดสร้างสรรค์ มีความสามารถในการสร้างมูลค่าเพิ่มที่สูง และคำนึงถึงความยั่งยืนด้านสิ่งแวดล้อม เพื่อให้เป็นไปตามวัตถุประสงค์ข้างต้น แผนพัฒนาเศรษฐกิจและสังคมแห่งชาติ ฉบับที่ 13 ได้กำหนดเป้าหมายหลัก จำนวน 5 ประการ ประกอบด้วย

1. การปรับโครงสร้างการผลิตสู่เศรษฐกิจฐานนวัตกรรม โดยยกระดับขีดความสามารถในการแข่งขันของภาคการผลิตและบริการสำคัญให้สูงขึ้น และสามารถตอบโจทย์พัฒนาการของเทคโนโลยีและสังคมยุคใหม่ และเป็นมิตรต่อสิ่งแวดล้อม เชื่อมโยงเศรษฐกิจท้องถิ่นและผู้ประกอบการรายย่อยกับห่วงโซ่มูลค่าของภาคการผลิตและบริการเป้าหมาย รวมถึงพัฒนาระบบนิเวศที่ส่งเสริมการค้าการลงทุนและนวัตกรรม

2. การพัฒนาคนสำหรับโลกยุคใหม่ โดยพัฒนาให้คนไทยมีทักษะและคุณลักษณะที่เหมาะสมกับโลกยุคใหม่ ทั้งทักษะในด้านความรู้ทักษะทางพฤติกรรม และคุณลักษณะตามบรรทัดฐานที่ดีของสังคม เตรียมพร้อมกำลังคนที่มีคุณภาพสอดคล้องกับความต้องการของตลาดแรงงาน เอื้อต่อการปรับโครงสร้างเศรษฐกิจไปสู่ภาคการผลิตและบริการเป้าหมายที่มีศักยภาพและผลิตภาพสูงขึ้น รวมทั้งพัฒนาหลักประกันและความคุ้มครองทางสังคมเพื่อส่งเสริมความมั่นคงในชีวิต

3. การมุ่งสู่สังคมแห่งโอกาสและความเป็นธรรม โดยลดความเหลื่อมล้ำทั้งในเชิงรายได้ ความมั่งคั่ง และโอกาสในการแข่งขันของภาคธุรกิจ สนับสนุนช่วยเหลือกลุ่มเปราะบางและผู้ด้อยโอกาสให้มี โอกาสในการเลื่อนชั้นทางเศรษฐกิจและสังคม รวมถึงจัดให้มีบริการสาธารณะที่มีคุณภาพอย่างทั่วถึงและเท่าเทียม

4. การเปลี่ยนผ่านไปสู่ความยั่งยืน โดยปรับปรุงการใช้ทรัพยากรธรรมชาติในการผลิตและบริการ ให้มีประสิทธิภาพและสอดคล้องกับขีดความสามารถในการรองรับของระบบนิเวศ แก้ไขปัญหามลพิษสำคัญ ด้วยวิธีการที่ยั่งยืน โดยเฉพาะมลพิษทางอากาศ ชยะ และมลพิษทางน้ำ และลดการปล่อยก๊าซเรือนกระจก เพื่อมุ่งสู่ความเป็นกลางทางคาร์บอน (Carbon neutrality) ภายในครั้งแรกของศตวรรษนี้

5. การเสริมสร้างความสามารถของประเทศในการรับมือกับการเปลี่ยนแปลงและความเสี่ยงภายใต้บริบทโลกใหม่ โดยการสร้างความพร้อมในการรับมือและแสวงหาโอกาสจากการเป็นสังคมสูงวัย การเปลี่ยนแปลงสภาพภูมิอากาศ ภัยโรคระบาด และภัยคุกคามทางไซเบอร์ พัฒนาโครงสร้างพื้นฐานและ กลไกทางสถาบันที่เอื้อต่อการเปลี่ยนแปลงสู่ดิจิทัล รวมทั้งปรับปรุงโครงสร้างและระบบการบริหารงานของภาครัฐให้สามารถตอบสนองต่อการเปลี่ยนแปลงของบริบททางเศรษฐกิจ สังคม และเทคโนโลยีได้อย่าง ทันเวลา มีประสิทธิภาพ และมีธรรมาภิบาล

#### หมวดหมายเหตุการพัฒนา

เพื่อถ่ายทอดเป้าหมายหลักไปสู่ภาพของการขับเคลื่อนที่ชัดเจนในลักษณะของวาระการพัฒนา (Agenda) ที่เอื้อให้เกิดการทำงานร่วมกันของหลายหน่วยงานและหลายภาคส่วนในการผลักดันการพัฒนาใน เรื่องใดเรื่องหนึ่งให้เกิดผลได้อย่างเป็นรูปธรรม แผนพัฒนาเศรษฐกิจและสังคมแห่งชาติ ฉบับที่ 13 จึงได้กำหนดหมวด หมายเหตุการพัฒนา จำนวน 13 ประการ ซึ่งเป็นการบ่งบอกถึงสิ่งที่ประเทศไทยปรารถนาจะ ‘เป็น’ มุ่งหวังจะ ‘มี’ หรือต้องการจะ ‘ขจัด’ เพื่อสะท้อนประเด็นการพัฒนาที่มีลำดับความสำคัญสูงต่อการพลิกโฉมประเทศไทยสู่ “สังคมก้าวหน้า เศรษฐกิจสร้างมูลค่าอย่างยั่งยืน” และการบรรลุเป้าหมายหลักในช่วงระยะเวลา 5 ปี ของ แผนพัฒนาเศรษฐกิจและสังคมแห่งชาติ ฉบับที่ 13 โดยหมวดหมายเหตุการพัฒนาทั้ง 13 ประการมีที่มาจาก การประเมินโอกาสและความเสี่ยงของไทยในการพัฒนา ประเทศภายใต้กรอบของยุทธศาสตร์ชาติ ซึ่งได้มีการพิจารณา ถึงแนวโน้มการเปลี่ยนแปลงระดับโลก สถานการณ์การแพร่ระบาดของโรคโควิด-19 รวมถึงผลการพัฒนาใน

ประเทศในระยะเวลาที่ผ่านมา ทั้งนี้ หมายเหตุการพัฒนาที่กำหนดขึ้นเป็นประเด็นที่มีลักษณะเชิงบูรณาการ ซึ่งสามารถนำไปสู่การ พัฒนาทั้งในด้านเศรษฐกิจ สังคม ทรัพยากรธรรมชาติและสิ่งแวดล้อมไปพร้อม ๆ กัน ทำให้ หมายเหตุแต่ละ ประการสามารถสนับสนุนเป้าหมายหลักได้มากกว่าหนึ่งข้อ โดยหมายเหตุทั้ง 13 ประการ แบ่ง ออกได้เป็น 4 มิติ ดังนี้

#### 1. มิติภาคการผลิตและบริการเป้าหมาย

- หมายเหตุที่ 1 ไทยเป็นประเทศชั้นนำด้านสินค้าเกษตรและเกษตรแปรรูปมูลค่าสูง
- หมายเหตุที่ 2 ไทยเป็นจุดหมายของการท่องเที่ยวที่เน้นคุณภาพและความยั่งยืน
- หมายเหตุที่ 3 ไทยเป็นฐานการผลิตยานยนต์ไฟฟ้าที่สำคัญของโลก
- หมายเหตุที่ 4 ไทยเป็นศูนย์กลางทางการแพทย์และสุขภาพมูลค่าสูง
- หมายเหตุที่ 5 ไทยเป็นประตูการค้าการลงทุนและยุทธศาสตร์ทางโลจิสติกส์สำคัญของภูมิภาค
- หมายเหตุที่ 6 ไทยเป็นฐานการผลิตอุปกรณ์อิเล็กทรอนิกส์อัจฉริยะที่สำคัญของโลก

#### 2. มิติโอกาสและความเสมอภาคทางเศรษฐกิจและสังคม

- หมายเหตุที่ 7 ไทยมีวิสาหกิจขนาดกลางและขนาดย่อมที่เข้มแข็ง มีศักยภาพสูง และสามารถ แข่งขันได้
- หมายเหตุที่ 8 ไทยมีพื้นที่และเมืองอัจฉริยะที่น่าอยู่ ปลอดภัย เติบโตได้อย่างยั่งยืน
- หมายเหตุที่ 9 ไทยมีความยากจนข้ามรุ่นลดลง และคนไทยทุกคนมีความคุ้มครองทางสังคม ที่เพียงพอ เหมาะสม

#### 3. มิติความยั่งยืนของทรัพยากรธรรมชาติและสิ่งแวดล้อม

- หมายเหตุที่ 10 ไทยมีเศรษฐกิจหมุนเวียนและสังคมคาร์บอนต่ำ
- หมายเหตุที่ 11 ไทยสามารถลดความเสี่ยงและผลกระทบจากภัยธรรมชาติและ การเปลี่ยนแปลงสภาพภูมิอากาศ

#### 4. มิติปัจจัยผลักดันการพลิกโฉมประเทศ

- หมายเหตุที่ 12 ไทยมีกำลังคนสมรรถนะสูง มุ่งเรียนรู้อย่างต่อเนื่อง ตอบโจทย์การพัฒนา แห่งอนาคต
- หมายเหตุที่ 13 ไทยมีภาครัฐที่ทันสมัย มีประสิทธิภาพ และตอบโจทย์ประชาชน

หมายเหตุการพัฒนาที่กำหนดขึ้นเป็นประเด็นที่มีลักษณะเชิงบูรณาการที่ครอบคลุมการพัฒนาตั้งแต่ใน ระดับต้นน้ำจนถึงปลายน้ำ และสามารถนำไปสู่ผลการพัฒนาทั้งในมิติเศรษฐกิจ สังคม ทรัพยากรธรรมชาติและ สิ่งแวดล้อมไปพร้อม ๆ กัน ทำให้หมายเหตุแต่ละ ประการสามารถสนับสนุนเป้าหมายหลักได้มากกว่าหนึ่งข้อ นอกจากนี้การพัฒนาภายใต้แต่ละหมายเหตุไม่ได้แยกขาดจากกัน แต่มีการสนับสนุนหรือเอื้อประโยชน์ซึ่งกันและ กัน

#### 1.3 แผนพัฒนาภาค/แผนพัฒนามกลุ่มจังหวัด/แผนพัฒนาจังหวัด

##### ➤ แผนยุทธศาสตร์การพัฒนามกลุ่มจังหวัดภาคตะวันออกเฉียงเหนือตอนกลาง

(กลุ่มจังหวัดร้อยเอ็ด-ขอนแก่น-มหาสารคาม-กาฬสินธุ์)

คณะรัฐมนตรี มีมติเมื่อวันที่ 27 พฤศจิกายน 2550 จัดแบ่งกลุ่มจังหวัด เป็น 18 กลุ่มจังหวัดโดยจังหวัด ขอนแก่น จัดอยู่ในกลุ่มจังหวัดภาคตะวันออกเฉียงเหนือตอนกลาง ประกอบด้วย จังหวัดขอนแก่นร้อยเอ็ด มหาสารคาม และกาฬสินธุ์ หรือเรียกว่ากลุ่ม “ร้อยแก่นสารสินธุ์” (ร้อย มาจาก ร้อยเอ็ด, แก่น มาจาก ขอนแก่น, สาร มาจาก มหาสารคาม, สินธุ์ มาจาก กาฬสินธุ์)

รูปที่ 1 แสดงการจัดกลุ่มจังหวัด 18 กลุ่มจังหวัด

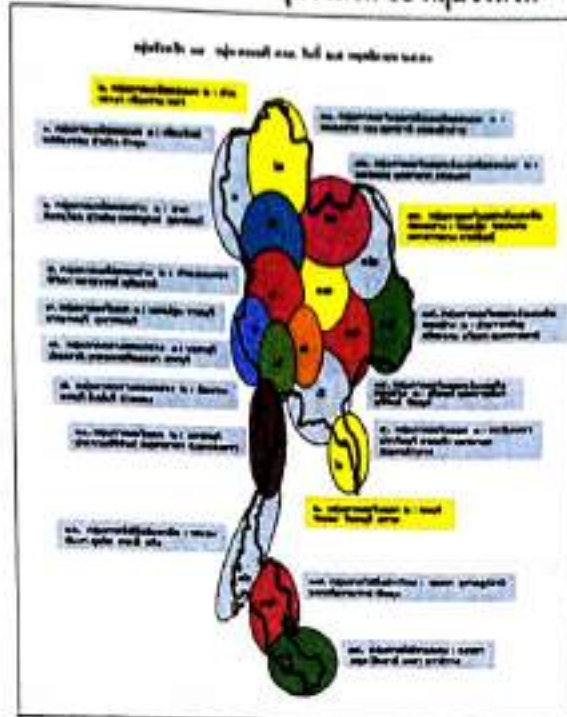

“เพิ่มผลิตภาพพืชเศรษฐกิจหลัก (ข้าว อ้อย มันสำปะหลัง) อุตสาหกรรม การค้า การบริการ การท่องเที่ยวและการลงทุนสู่สากล” เป้าหมายการพัฒนา

#### เป้าประสงค์ (เชิงวิสัยทัศน์)

เพื่อก้าวไปสู่วิสัยทัศน์และการพัฒนาของกลุ่มจังหวัดที่พึงปรารถนาในระยะยาว 4 ปี จึงได้กำหนดเป้าหมายหลักในการพัฒนาภูมิภาคไว้ดังนี้

- 1) เพิ่มคุณภาพการผลิตพืชเศรษฐกิจหลักให้ได้มาตรฐาน
- 2) เพิ่มมูลค่าการค้า การลงทุน การแปรรูปพืชเศรษฐกิจ
- 3) พัฒนาการท่องเที่ยวของกลุ่มจังหวัดสู่การท่องเที่ยวอย่างยั่งยืน
- 4) เตรียมความพร้อมกลุ่มจังหวัดในการเข้าสู่ประชาคมเศรษฐกิจอาเซียน

#### ตัวชี้วัดรวม

- 1) ร้อยละผลผลิตเฉลี่ยต่อไร่ที่เพิ่มขึ้น
- 2) ร้อยละของจำนวนแปลงที่ได้รับการรับรอง GAP
- 3) ร้อยละมูลค่าการค้าการลงทุนที่เพิ่มขึ้น
- 4) ร้อยละรายได้จากการท่องเที่ยวของกลุ่มจังหวัดที่เพิ่มขึ้น

#### ประเด็นยุทธศาสตร์/กลยุทธ์/แนวทางการพัฒนา

กลุ่มจังหวัดภาคตะวันออกเฉียงเหนือตอนกลางได้กำหนดประเด็นยุทธศาสตร์ เป้าประสงค์ตัวชี้วัด และกลยุทธ์การพัฒนาเพื่อบรรลุวิสัยทัศน์ของการพัฒนารายได้ประเด็นยุทธศาสตร์ รวม 4 ประเด็น ยุทธศาสตร์ ดังนี้

**ประเด็นยุทธศาสตร์ที่ 1** การพัฒนาศักยภาพการผลิต การแปรรูป การค้า พืชเศรษฐกิจให้มีความเข้มแข็ง

**1) เป้าประสงค์**

- 1.1) เพิ่มคุณภาพผลผลิตทางการเกษตรให้มีคุณภาพที่ดี
- 1.2) พัฒนาศักยภาพผลิตภัณฑ์แปรรูปและเพิ่มช่องทางการตลาดสินค้าเกษตรและผลิตภัณฑ์แปรรูปจากสินค้าเกษตร

รูปจากสินค้าเกษตร

**2) ตัวชี้วัด**

- 2.1) ร้อยละที่เพิ่มขึ้นของจำนวนแปลงที่ได้รับใบรับรอง GAP
- 2.2) ร้อยละผลผลิตเฉลี่ยต่อไร่ที่เพิ่มขึ้น

**3) กลยุทธ์และแนวทางการพัฒนา** ประกอบด้วยกลยุทธ์ 3 กลยุทธ์ ดังนี้

- 3.1) เพิ่มประสิทธิภาพและมาตรฐานการผลิต
- 3.2) พัฒนาและสร้างมูลค่าเพิ่มสินค้าพืชเศรษฐกิจหลัก
- 3.3) พัฒนาการค้า การลงทุนและแปรรูปพืชเศรษฐกิจหลัก

**ประเด็นยุทธศาสตร์ที่ 2** การส่งเสริมการค้า การบริการ ลงทุนและพัฒนาอุตสาหกรรมให้เป็นมิตรต่อสิ่งแวดล้อม

**1) เป้าประสงค์**

- 1.1) เพิ่มมูลค่าการค้าการลงทุนและรายได้กลุ่มจังหวัด
- 1.2) มีความพร้อมด้านโครงสร้างพื้นฐานเพื่อรองรับการลงทุน
- 1.3) เพิ่มผลิตภาพแรงงานในกลุ่มจังหวัด

**2) ตัวชี้วัด**

- 2.1) ร้อยละที่เพิ่มขึ้นของมูลค่าการค้าของกลุ่มจังหวัด
- 2.2) ร้อยละที่เพิ่มขึ้นของมูลค่าการลงทุนในกลุ่มจังหวัด
- 2.3) ร้อยละความสำเร็จในการพัฒนาโครงข่ายคมนาคมกลุ่มจังหวัด

**3) กลยุทธ์และแนวทางการพัฒนา**

- 3.1) พัฒนาโครงสร้างพื้นฐานเพื่อรองรับการลงทุน
- 3.2) พัฒนาคุณภาพฝีมือแรงงานและเพิ่มทักษะแก่ผู้ประกอบการเพื่อรองรับการเจริญ

ด้านอุตสาหกรรม

- 3.3) ส่งเสริมการวิจัยนวัตกรรมสำหรับอุตสาหกรรมแปรรูปเกษตร
- 3.4) จัดหาช่องทางการตลาดสำหรับผลิตภัณฑ์แปรรูปเกษตร

**ประเด็นยุทธศาสตร์ที่ 3** การเพิ่มศักยภาพการท่องเที่ยวของกลุ่มจังหวัด

**1) เป้าประสงค์**

- 1.1) รายได้จากการท่องเที่ยวและผลิตภัณฑ์ที่เกี่ยวข้องเพิ่มขึ้น

- 1.2) เชื่อมโยงการบริหารจัดการท่องเที่ยวของกลุ่มจังหวัดอย่างเป็นระบบ

## 2) ตัวชี้วัด

- 2.1) ระดับความสำเร็จของการพัฒนาคุณภาพด้านการท่องเที่ยว
- 2.2) รายได้จากการจำหน่ายผลิตภัณฑ์ใหม่
- 2.3) รายได้จากการท่องเที่ยวของกลุ่มจังหวัดที่เพิ่มขึ้น

## 3) กลยุทธ์และแนวทางการพัฒนา มี 3 กลยุทธ์ ดังนี้

- 3.1) พัฒนาศักยภาพการท่องเที่ยวเพื่อรองรับนักท่องเที่ยว
- 3.2) พัฒนาเครือข่ายอุตสาหกรรมการท่องเที่ยวและบริการ
- 3.3) ส่งเสริมกิจกรรมและช่องทางการตลาดด้านการท่องเที่ยว

## ประเด็นยุทธศาสตร์ที่ 4 การก้าวสู่ประชาคมเศรษฐกิจอาเซียน

### 1) เป้าประสงค์

- 1.1) พัฒนาบุคลากรกลุ่มจังหวัดรองรับประชาคมอาเซียน
- 1.2) พัฒนาปัจจัยการบริหารงานกลุ่มจังหวัด
- 1.3) พัฒนาระบบการบริหารการวางแผน

### 2) ตัวชี้วัด

- 2.1) จำนวนคนที่ได้รับการพัฒนาองค์ความรู้เรื่องประชาคมเศรษฐกิจอาเซียน
- 2.2) ร้อยละความพึงพอใจของผู้รับบริการจากสำนักบริหารยุทธศาสตร์กลุ่มจังหวัด

### 3) กลยุทธ์และแนวทางการพัฒนา มี 3 กลยุทธ์ ดังนี้

- 3.1) พัฒนาบุคลากรกลุ่มจังหวัดเพื่อรองรับประชาคมเศรษฐกิจอาเซียน
- 3.2) พัฒนาปัจจัยการบริหารกลุ่มจังหวัด
- 3.3) พัฒนาระบบการบริหารการวางแผน

## ศักยภาพและเป้าหมายการพัฒนา

### 1. ข้าวหอมมะลิ

- เป็นฐานการผลิตข้าวหอมมะลิที่มีคุณภาพและมาตรฐานของโลก (Valley of the best jasmenerice)

- สร้างมูลค่าเพิ่มการแปรรูปผลผลิตข้าวหอมมะลิเชิงพาณิชย์
- ศูนย์การวิจัยเรียนรู้การผลิตข้าวหอมมะลิ

### 2. ผ้าไหม

- ไหมไทยสู่สากล

### 3. ยกระดับการผลิตหิขพถึงงานทดแทน

- ฐานการผลิตและแปรรูปมันสำปะหลังเพื่อการค้า
- ฐานการผลิตอ้อย

### 4. ศูนย์กลางอุตสาหกรรมการค้า การลงทุน การบริการ

- ศูนย์กลางเศรษฐกิจสู่อนุภูมิภาคลุ่มน้ำโขง

### 5. การท่องเที่ยว

- ตามรอยเส้นทางไดโนเสาร์และโบราณสถานยุคก่อนประวัติศาสตร์

- ท่องเที่ยวเชิงศาสนา/วัฒนธรรม (ไหว้พระ 4 เมือง รุ่งเรืองตลอดชีวิต) พระธาตุขามแก่น พระ

ธาตุยาทุ พระธาตุนาคูน พระมหาธาตุเจดีย์ชัยมงคล

### 6. ศูนย์กลางการศึกษา

- เป็นศูนย์กลางการศึกษาและวิจัยของภูมิภาค

- การแลกเปลี่ยนนักศึกษาในอาเซียน

- การนำผลงานวิจัยไปใช้เพื่อตอบสนองความต้องการของกลุ่มจังหวัดในเชิงธุรกิจ

### แผนพัฒนาจังหวัดขอนแก่น 4 ปี (พ.ศ.2557-2560) ฉบับทบทวน

แผนพัฒนาจังหวัดขอนแก่นกำหนดวิสัยทัศน์การพัฒนา ไว้ว่า "ขอนแก่นเมืองน่าอยู่ ศูนย์กลางเชื่อมโยงการค้า การลงทุน และการบริการของกลุ่มประเทศอนุภูมิภาคลุ่มน้ำโขง"

#### พันธกิจ

1 เสริมสร้างชุมชนให้เข้มแข็ง คนในชุมชนมีชีวิตอยู่ด้วยความผาสุก

2 พัฒนาให้เป็นเมืองน่าอยู่อย่างยั่งยืน

3 พัฒนาให้เป็นศูนย์กลางของกลุ่มประเทศอนุภูมิภาคลุ่มน้ำโขง

#### เป้าประสงค์

1. อัตราการเจริญเติบโตทางด้านเศรษฐกิจเพิ่มขึ้น และมีเสถียรภาพ

2. ยกระดับคุณภาพชีวิตของประชาชน และสร้างความมั่นคงทางสังคม

3. อนุรักษ์ ฟื้นฟู ทรัพยากรธรรมชาติและสิ่งแวดล้อม และเสริมสร้างความเข้มแข็งในการบริหารจัดการอย่างยั่งยืน

4. ยกระดับการค้า การลงทุน และการบริการให้มีการเชื่อมโยงกับกลุ่มประเทศอนุภูมิภาคลุ่มน้ำโขง และอาเซียน

#### ประเด็นยุทธศาสตร์

1. การพัฒนาเศรษฐกิจให้มีความมั่นคงและมีความสามารถทางการแข่งขัน

2. การพัฒนาคนและสังคมที่มีคุณภาพ

3. การบริหารจัดการทรัพยากรธรรมชาติและสิ่งแวดล้อมเพื่อการพัฒนาอย่างยั่งยืน

4. การเสริมสร้างความมั่นคงและความปลอดภัยในชีวิตและทรัพย์สิน

5. การเพิ่มศักยภาพของเมืองเพื่อเชื่อมโยงโอกาสจากกลุ่มประเทศอนุภูมิภาคลุ่มน้ำโขง

6. การพัฒนาการบริหารภาครัฐ

### 1.4 ยุทธศาสตร์การพัฒนาขององค์กรปกครองส่วนท้องถิ่นในเขตจังหวัด

#### วิสัยทัศน์

"ขอนแก่นเมืองน่าอยู่ ชุมชนเข้มแข็ง เป็นศูนย์กลางการเรียนรู้ และเมืองหลักเศรษฐกิจของภาคตะวันออกเฉียงเหนือ"

### พันธกิจ

1. เสริมสร้างชุมชนให้เข้มแข็งและพัฒนาให้เป็นเมืองที่น่าอยู่อย่างยั่งยืน
2. พัฒนาคมนให้มีคุณภาพ มีทักษะในวิชาชีพ มีคุณธรรม และจริยธรรม
3. จัดการศึกษาในและนอกระบบให้ได้มาตรฐาน และสร้างสังคมแห่งการเรียนรู้
4. สร้างเศรษฐกิจฐานรากให้เข้มแข็งและแข่งขันได้ โดยเชื่อมโยงการค้า การลงทุน การบริการและการ

### ท่องเที่ยว

5. พัฒนาโครงข่ายระบบการคมนาคมขนส่ง ระบบบริการสาธารณะ และเครือข่ายการป้องกันและบรรเทาสาธารณภัยให้มีประสิทธิภาพ และได้มาตรฐาน

6. บริหารจัดการทรัพยากรธรรมชาติและสิ่งแวดล้อมให้เกิดประโยชน์ มีความสมดุล และเกิดประสิทธิภาพอย่างยั่งยืน

7. สืบสานวัฒนธรรม ชนบทรรมนิยม ประเพณี ที่ดีงามของท้องถิ่นให้คงอยู่ ส่งเสริมการท่องเที่ยวของชุมชนที่เป็นเอกลักษณ์ท้องถิ่น

### ประเด็นยุทธศาสตร์ ประกอบด้วย 8 ยุทธศาสตร์ ดังนี้

ยุทธศาสตร์ที่ 1 การพัฒนาเมืองและชุมชน

ยุทธศาสตร์ที่ 2 การพัฒนาโครงสร้างพื้นฐาน

ยุทธศาสตร์ที่ 3 การพัฒนาการศึกษาและศักยภาพพลเมือง

ยุทธศาสตร์ที่ 4 การบริหารจัดการทรัพยากรธรรมชาติและสิ่งแวดล้อมเพื่อการพัฒนาอย่างยั่งยืน

ยุทธศาสตร์ที่ 5 การพัฒนาการเกษตรยั่งยืน

ยุทธศาสตร์ที่ 6 การเสริมสร้างสุขภาวะ

ยุทธศาสตร์ที่ 7 การสร้างเสริมทุนทางสังคมให้เข้มแข็งและพัฒนาเศรษฐกิจชุมชน เพื่อการ

แข่งขัน-ภายใต้หลักปรัชญาเศรษฐกิจพอเพียง

ยุทธศาสตร์ที่ 8 การพัฒนาการบริหารภาครัฐ ภายใต้หลักธรรมาภิบาล

ประเด็นยุทธศาสตร์และแนวทางการพัฒนา ประกอบด้วย 8 ยุทธศาสตร์ 44 แนวทาง การพัฒนา ดังนี้

ยุทธศาสตร์ที่ 1 การพัฒนาเมืองและชุมชน ประกอบด้วย 5 แนวทางการพัฒนา ดังนี้

1.1 พัฒนาระบบสาธารณูปโภค สาธารณูปการ ชุมชนเมือง และชนบท อย่างทั่วถึงและเป็นระบบ

1.2 พัฒนาเพิ่มประสิทธิภาพระบบเครือข่ายการป้องกันและบรรเทาสาธารณภัยในท้องถิ่นให้มี

ประสิทธิภาพได้มาตรฐาน

1.3 พัฒนา ส่งเสริม และสนับสนุนระบบการรักษาความปลอดภัย ในเขตเมืองและชุมชนแบบมี

ส่วนร่วม

1.4 ส่งเสริม สนับสนุนการป้องกันและแก้ไขปัญหาเสพติดและอบายมุขอย่างเป็นระบบครบ

วงจร

1.5 สร้างวินัยประชาชน และความร่วมมือในการดูแลความเป็นระเบียบชุมชน การจราจรและ  
การลดอุบัติเหตุ

**ยุทธศาสตร์ที่ 2 การพัฒนาโครงสร้างพื้นฐาน ประกอบด้วย 5 แนวทางการพัฒนา ดังนี้**

2.1 พัฒนาโครงสร้างพื้นฐานเส้นทางคมนาคมขนส่งให้ได้มาตรฐานและทั่วถึง

2.2 พัฒนาระบบการให้บริการขนส่งมวลชนให้ได้มาตรฐาน สะดวก สะอาดและปลอดภัย

2.3 พัฒนาจังหวัดเพื่อรองรับการเปลี่ยนแปลงในการเข้าสู่ประชาคมเศรษฐกิจอาเซียนและเป็น  
ศูนย์กลางการพัฒนาในด้านต่างๆ อย่างสมดุล

2.4 พัฒนาพื้นที่สีเขียวและปรับปรุงภูมิทัศน์ที่สวยงาม เหมาะสม

2.5 สนับสนุนชุมชน หน่วยงาน ผู้ประกอบการ ในการพัฒนาระบบสุขภาพ และรักษาความ  
สะอาดของครอบครัว ชุมชน (ถังตกไขมัน บึงประดิษฐ์ ตลาด ทางระบาย การกำจัดของเสีย)

**ยุทธศาสตร์ที่ 3 การพัฒนาการศึกษาและศักยภาพพลเมือง ประกอบด้วย 7 แนวทางการพัฒนา ดังนี้**

3.1 ส่งเสริมและพัฒนาคุณภาพการศึกษาขั้นพื้นฐานในระบบให้ได้มาตรฐานและสนับสนุนให้  
ผู้เรียนได้รับการพัฒนาเต็มศักยภาพ

3.2 เพิ่มโอกาสทางการศึกษานอกระบบและการศึกษาตามอัธยาศัยสำหรับประชาชนทุกเพศวัย  
อย่างทั่วถึงและมีคุณภาพ

3.3 พัฒนา ส่งเสริม และสนับสนุนการกีฬาขั้นพื้นฐานสู่ความเป็นเลิศและมุ่งสู่กีฬามืออาชีพและ  
การกีฬานันทนาการเพื่อออกกำลังกาย

3.4 ส่งเสริม สนับสนุนและการพัฒนาการประกอบอาชีพ / ทักษะฝีมือ ที่เหมาะสมตรงศักยภาพ  
ของประชาชน

3.5 ส่งเสริมและปลูกฝังค่านิยมหลัก 12 ประการ

3.6 เพิ่มพื้นที่สร้างสรรค์แก่เด็กและเยาวชน กิจกรรมจิตอาสา เพื่อการใช้ทักษะชีวิตที่ดีเห็น  
คุณค่าตนเองและสังคม

3.7 ส่งเสริมกระบวนการพัฒนาประชาธิปไตยในชุมชนท้องถิ่นและยกระดับทักษะประชาชนใน  
การเป็นผู้มีการเปลี่ยนแปลง

**ยุทธศาสตร์ที่ 4 การบริหารจัดการทรัพยากรธรรมชาติ และสิ่งแวดล้อม เพื่อการพัฒนาอย่างยั่งยืน**

**ประกอบด้วยแนวทางการพัฒนา 7 แนวทาง ดังนี้**

4.1 บริหารจัดการ อนุรักษ์ พื้นฟูทรัพยากรธรรมชาติและสิ่งแวดล้อมแบบบูรณาการและยั่งยืน

4.2 อนุรักษ์ พื้นฟู และเพิ่มพื้นที่ป่า ป่าชุมชน และป่าต้นน้ำลำธารให้เกิดความอุดมสมบูรณ์

4.3 พัฒนาพื้นฟูแหล่งน้ำ แหล่งน้ำใต้ดินและการบริหารจัดการน้ำอย่างเป็นระบบ และมี

ประสิทธิภาพ โดยประชาชนมีส่วนร่วม

4.4 เพิ่มประสิทธิภาพการจัดการขยะชุมชน สิ่งปฏิกูล และน้ำเสีย

4.5 สร้างสังคมและพลเมืองที่เป็นมิตรกับสิ่งแวดล้อม

4.6 ส่งเสริมการใช้พลังงานทางเลือกโซลาร์ฟาร์ม

4.7 พัฒนาระบบกิจกรรม / สาธิต แนวทางการใช้พลังงานทางเลือกใน อปท. ตามศักยภาพ

**ยุทธศาสตร์ที่ 5** การพัฒนาการเกษตรอย่างยั่งยืน ประกอบด้วย 5 แนวทางการพัฒนา ดังนี้

- 5.1 พัฒนาส่งเสริมการเกษตรตามหลักปรัชญาเศรษฐกิจพอเพียง
- 5.2 เพิ่มประสิทธิภาพการผลิตและสร้างมูลค่าเพิ่มให้ภาคเกษตร
- 5.3 ยกระดับคุณภาพการผลิตพืชอาหารที่ปลอดภัย (Food Safety) และสนับสนุนการเกษตร

อินทรีย์เพื่อภาวะสุขภาพ

- 5.4 สนับสนุนการพัฒนา รูปแบบการถ่ายทอดเทคโนโลยีการเกษตรที่เหมาะสมและนวัตกรรมใน

พื้นที่

- 5.5 ส่งเสริมการพัฒนาแหล่งเรียนรู้และต้นแบบเศรษฐกิจพอเพียงที่สอดคล้องกับพื้นที่

**ยุทธศาสตร์ที่ 6** การเสริมสร้างสุขภาพ ประกอบด้วยแนวทางการพัฒนา 5 แนวทาง ดังนี้

- 6.1 พัฒนาระบบบริการด้านสาธารณสุขให้มีคุณภาพ และเข้าถึงได้อย่างทั่วถึงเท่าเทียมในระดับ

ปฐมภูมิ

- 6.2 พัฒนาระบบบริการทางสังคมให้มีคุณภาพ และเข้าถึงได้อย่างทั่วถึงเท่าเทียม

- 6.3 สนับสนุนการฟื้นฟูการแพทย์แผนไทยและแพทย์ทางเลือกตามความเหมาะสมและเชื่อมโยง

กับการดูแลสุขภาพ

- 6.4 สนับสนุนการปฏิบัติงานของอาสาสมัครสาธารณสุขมูลฐาน (อสม) และพัฒนารูปแบบการ

บริการประชาชน

- 6.5 เน้รระวัง ป้องกัน โรคติดต่อ โรคอุบัติใหม่และการเผยแพร่ระบาดในพื้นที่ และพัฒนาระบบ

การส่งต่อร่วมกับหน่วยบริการที่มีคุณภาพ

**ยุทธศาสตร์ที่ 7** การสร้างเสริมทุนทางสังคมให้เข้มแข็ง และพัฒนาเศรษฐกิจชุมชนเพื่อการแข่งขันภายใต้หลักปรัชญาเศรษฐกิจพอเพียง ประกอบด้วยแนวทางการพัฒนา 5 แนวทาง ดังนี้

- 7.1 เสริมสร้างค่านิยม คุณธรรม จริยธรรม จิตสาธารณะ และวัฒนธรรมที่ค้ำจุนแก่เด็กและ

เยาวชน

- 7.2 อนุรักษ์ สืบสานทำนุบำรุงศาสนา ศิลปวัฒนธรรม ขนบธรรมเนียมประเพณีและภูมิปัญญา

ท้องถิ่น

- 7.3 พัฒนาและส่งเสริมเครือข่ายวิสาหกิจชุมชนให้เข้มแข็งและสามารถแข่งขันได้

- 7.4 พัฒนา ส่งเสริม การพาณิชย์ การลงทุนและการท่องเที่ยว

- 7.5 ส่งเสริม สนับสนุนกระบวนการเรียนรู้ และการนำหลักปรัชญาเศรษฐกิจพอเพียงไปใช้ในการ

ประกอบอาชีพ

**ยุทธศาสตร์ที่ 8** การพัฒนาการบริหารภาครัฐ ภายใต้หลักธรรมาภิบาล ประกอบด้วยแนวทางการพัฒนา 5 แนวทาง ดังนี้

- 8.1 ส่งเสริมการกระจายอำนาจให้แก่ภาคประชาชน

- 8.2 ส่งเสริม สนับสนุนและพัฒนาระบบเทคโนโลยีสารสนเทศและนวัตกรรมใหม่ในการ

ปฏิบัติงานและบริการประชาชนอย่างต่อเนื่อง

- 8.3 พัฒนาขีดสมรรถนะของบุคลากรให้เพิ่มขึ้นและพร้อมรับการเปลี่ยนแปลง
- 8.4 ส่งเสริมการมีส่วนร่วมและการสร้างเครือข่ายของภาคประชาชน
- 8.5 พัฒนาระบบข้อมูลข่าวสารและความโปร่งใสส่งเสริมให้ประชาชนมีส่วนร่วมในการติดตาม

และประเมินผลกระทบจากการพัฒนาในท้องถิ่น

### ผลการพัฒนาองค์การบริหารส่วนตำบลศรีบุญเรืองในปีที่ผ่านมา

ในปีที่ผ่านมา องค์การบริหารส่วนตำบลศรีบุญเรือง ได้ดำเนินการพัฒนาท้องถิ่นตามแผนพัฒนา ที่ได้วางเอาไว้ สามารถประเมินผลการนำแผนพัฒนาไปปฏิบัติในเชิงคุณภาพ จะเห็นได้ว่าแผนพัฒนาที่ผ่านมา องค์การบริหารส่วนตำบล จะเน้นการพัฒนาโครงสร้างพื้นฐาน เนื่องจากในพื้นที่เขตความรับผิดชอบขององค์การบริหารส่วนตำบลศรีบุญเรืองยังมีความต้องการด้านโครงสร้างพื้นฐานอยู่มาก โดยเฉพาะถนน ไฟฟ้า ประปา แหล่งน้ำเพื่อการบริโภค-อุปโภคและเพื่อการเกษตร ซึ่งทั้งหมดต้องใช้งบประมาณจำนวนมาก แต่การนำแผนพัฒนาไปปฏิบัติในเชิงคุณภาพขององค์การบริหารส่วนตำบลศรีบุญเรืองที่ผ่านมา ได้มีการพัฒนาตามแนวทางที่วางไว้ในแผนพัฒนาองค์การบริหารส่วนตำบลศรีบุญเรือง สามารถตอบสนองปัญหาและความต้องการของประชาชนในท้องถิ่นได้อย่างมีประสิทธิภาพดังนี้

### 1. การดำเนินงานด้านโครงสร้างพื้นฐาน

#### 1.1 การคมนาคม

• ดำเนินการปรับปรุงและซ่อมแซมถนนให้ประชาชนสามารถสัญจรผ่านไปมาได้ สะดวก รวดเร็ว และปลอดภัย

- ก่อสร้างถนนคอนกรีตเสริมเหล็ก เพื่อให้การสัญจรสะดวกมากขึ้น
- ปรับปรุงถนนให้มีสภาพผิวจราจรที่มีความมั่นคงแข็งแรงและกว้างมากขึ้น
- ก่อสร้างถนนลูกรัง ถนนดินยกระดับที่มีความจำเป็นเร่งด่วน และเพื่อบรรเทาความเดือดร้อน

#### 1.2 ไฟฟ้าสาธารณะ

• ดำเนินการติดตั้งซ่อมแซมไฟฟ้าสาธารณะ ภายในหมู่บ้านเพื่อทำให้เกิดแสงสว่างและสะดวกในการสัญจร และเป็นการลดอุบัติเหตุ ลดปัญหาอาชญากรรม รวมถึงความปลอดภัยใน ชีวิตและทรัพย์สินของประชาชน

#### 1.3 การระบายน้ำ

• ดำเนินการก่อสร้างรางระบายน้ำคอนกรีตเสริมเหล็ก เพื่อให้มีระบายสะดวกมากขึ้นไม่ให้เกิดการนำเสียส่งกลิ่น

### 2. การดำเนินงาน ด้านเศรษฐกิจ

• ส่งเสริมเศรษฐกิจชุมชน ตามโครงการหนึ่งตำบลหนึ่งผลิตภัณฑ์ จัดหา จัดซื้อวัสดุ อุปกรณ์ สำหรับส่งเสริมและสนับสนุนทางด้านกลุ่มอาชีพภายในตำบล

• จัดการอบรมให้ความรู้เกี่ยวกับเพิ่มประสิทธิภาพกลุ่มอาชีพด้านการบริหารจัดการการผลิต การตลาดและการจัดการลงทุน ภายในตำบล

### 3. การดำเนินงานด้านสังคมและคุณภาพชีวิต

#### 3.1 สาธารณสุข

- ป้องกันและแก้ไขปัญหาโรคติดต่อ
- กำจัดแหล่งเพาะพันธุ์ยุง โดยการพ่นสารเคมีกำจัดยุงลาย, ใส่ทรายอะเบท
- ป้องกันโรคติดต่อ โดยการฉีดวัคซีนป้องกันโรคพิษสุนัขบ้า
- จัดหน่วยบริการการแพทย์ฉุกเฉิน(1669) หน่วยกู้ชีพ ภายในตำบล
- การส่งเสริมสุขภาพประชาชนทั้งด้านร่างกายและจิตใจ

#### 3.2 การศึกษา ศาสนา และวัฒนธรรม

- สนับสนุนส่งเสริมจัดกิจกรรมให้กับนักเรียนได้ทำกิจกรรมร่วมกัน เช่น กิจกรรมวันเด็ก การแข่งขันกีฬาภายในตำบล
- จัดหาอาหารกลางวัน อาหารเสริมนม สำหรับเด็กนักเรียน เพื่อให้เด็กได้รับสารอาหารที่มีคุณค่าทางโภชนาการ
- ส่งเสริมให้ประชาชนมีความสนใจ มีส่วนร่วมในการอนุรักษ์ประเพณีอันดีงามของท้องถิ่น
- จัดกิจกรรมเพื่อเป็นการอนุรักษ์ประเพณีอันดีงามของท้องถิ่น เช่น งานสงกรานต์, งานเทศกาลไหมอำเภอชนบท
- โครงการจ้างเด็กนักเรียนช่วงปิดภาคเรียน
- อุหนุนคณะกรรมการหมู่บ้าน หมู่ที่ 5-12 งานประเพณีท้องถิ่น

#### 3.3 ยาเสพติด

- จัดอบรมตามโครงการป้องกันและแก้ไขปัญหายาเสพติด
- กิจกรรมบำบัดฟื้นฟูผู้เสพ/ผู้ติดยาเสพติดภายในตำบล
- กิจกรรมฝึกอบรมอาชีพ ผู้ผ่านการบำบัดแล้ว
- จัดการอบรมให้ความรู้เกี่ยวกับโทษของยาเสพติดให้เด็กเยาวชนภายในตำบล
- จัดหาอุปกรณ์กีฬาให้กับเยาวชนเพื่อการออกกำลังกาย
- จัดการแข่งขันกีฬาต้านยาเสพติด

#### 3.4 การสงเคราะห์ คนพิการ ผู้สูงอายุ และผู้ติดเชื่อเอดส์

- ให้เบี้ยยังชีพ คนพิการ ผู้สูงอายุ ผู้ติดเชื่อเอดส์
- ส่งเสริมกิจกรรมสำหรับผู้สูงอายุ ภายในตำบล
- ให้การช่วยเหลือผู้ประสบกับภัยทางธรรมชาติ อุทกภัย วาตภัย ภัยหนาว ด้วยการจัดหา

เครื่องอุปโภค/บริโภค และประสานงานกับทุกส่วนราชการที่เกี่ยวข้อง

### 4. การดำเนินงานด้านทรัพยากรธรรมชาติและสิ่งแวดล้อม

- รับผิดชอบการอนุรักษ์สิ่งแวดล้อมที่เกี่ยวข้องตามพระราชเสาวนีย์ จัดซื้อพันธุ์ไม้ตามโครงการปลูกป่า หนึ่งฝน หนึ่งต้น หนึ่งคน
- สนับสนุนพันธุ์ไม้เพื่อแจกจ่ายให้กับราษฎรและโรงเรียนในพื้นที่

### 5. การดำเนินงานด้านการบริหารจัดการบ้านเมืองที่ดี

- ส่งเสริมให้คณะผู้บริหาร อบต. สมาชิก อบต. ได้อบรมเพิ่มเติมความรู้อย่างสม่ำเสมอเกี่ยวกับระเบียบ กฎหมาย ข้อบังคับ ที่เกี่ยวข้องในการปฏิบัติงาน
- ส่งเสริมให้พนักงานส่วนตำบล และพนักงานจ้าง ได้อบรมเพิ่มเติมความรู้อย่างสม่ำเสมอเกี่ยวกับระเบียบ กฎหมาย ข้อบังคับ ที่เกี่ยวข้องในการปฏิบัติงาน
- ส่งเสริมให้คณะผู้บริหาร สมาชิกสภา อบต. พนักงานส่วนตำบล และพนักงานจ้าง ศึกษาตงงานองค์กรปกครองส่วนท้องถิ่นอื่น เพื่อเพิ่มประสิทธิภาพและศักยภาพการบริหารงานในองค์กร
- ดำเนินการจัดเก็บภาษีภายในตำบลศรัญญูเรืองให้ครบตามจำนวนผู้อยู่ในข่ายชำระภาษี
- การจัดหาวัสดุสำนักงาน ครุภัณฑ์ เพื่อเพิ่มประสิทธิภาพในปฏิบัติงานได้อย่างรวดเร็ว
  - บอร์ดประชาสัมพันธ์ของหมู่บ้าน เพื่อเผยแพร่ข้อมูลข่าวสารให้ประชาชนทราบ
  - ตั้งจุดบริการความปลอดภัยประชาชนในช่วงเทศกาล ปีใหม่ และสงกรานต์
  - ส่งเสริมให้มีการจัดทำเวทีประชาคมตำบล ในการจัดทำแผนพัฒนาท้องถิ่นและหบทวนแผนชุมชน เพื่อให้ประชาชนได้มีส่วนร่วมเสนอแนะโครงการ/กิจกรรม ปัญหา อุปสรรค เพื่อใช้เป็นแนวทางในการพัฒนา



ส่วนที่ 3  
การนำแผนพัฒนาท้องถิ่นไปสู่การปฏิบัติ



ส่วนที่ 3  
 การนำแผนพัฒนาท้องถิ่นไปสู่การปฏิบัติ  
 3.1 ยุทธศาสตร์การพัฒนาท้องถิ่นและยุทธศาสตร์ระดับมหภาคเพื่อนำไปสู่การปฏิบัติ

ที่	ยุทธศาสตร์ชาติ 20 ปี	แผนพัฒนาเศรษฐกิจและสังคมแห่งชาติ (ฉบับที่ 13)	SDGs	ยุทธศาสตร์จังหวัด	ยุทธศาสตร์การพัฒนาขององค์กรท้องถิ่นในเขตจังหวัด	ยุทธศาสตร์ (อปท.)	กลยุทธ์	แผนงาน	หน่วยงานรับผิดชอบหลัก
1	ยุทธศาสตร์ที่ 2 ประเด็นยุทธศาสตร์ด้านการสร้างความสามารถในการแข่งขัน	หมวดภายใต้ 8 ไทยมีพื้นที่และเมืองอัจฉริยะที่นำอยู่ปลอดภัยเติบโตได้อย่างยั่งยืน	เป้าหมายที่ 9 สร้างโครงสร้างพื้นฐานที่มีความทนทาน ส่งเสริมการพัฒนาอุตสาหกรรมที่ครอบคลุมและยั่งยืน และส่งเสริมนวัตกรรม	ยุทธศาสตร์ที่ 3 การส่งเสริมนวัตกรรม เทคโนโลยี และดิจิทัล เพื่อการพัฒนาขอนแก่น เมืองอัจฉริยะ	ยุทธศาสตร์ที่ 2 การพัฒนาด้านโครงสร้างพื้นฐาน	ยุทธศาสตร์ที่ 1 การพัฒนาด้านโครงสร้างพื้นฐาน	1. พัฒนาดังกล่าวทางกายภาพ การปรับปรุงพื้นที่และการก่อสร้าง 2. ปรับปรุงถนน สะพาน ทางเท้า ท่อระบายน้ำให้ประชาชนได้รับความปลอดภัย 3. ปรับปรุงถนน สะพาน ทางเท้า ท่อระบายน้ำให้ประชาชนได้รับความปลอดภัยพื้นฐาน	1. แผนงานอุตสาหกรรม และการโยธา 2. แผนงานการเกษตร	กองช่าง
2	ยุทธศาสตร์ที่ 2 ประเด็นยุทธศาสตร์ด้านการสร้างความสามารถในการแข่งขัน	หมวดภายใต้ 1 ไทยเป็นประเทศชั้นนำด้านสินค้าเกษตรและอาหารปลอดภัย	เป้าหมายที่ 8 ส่งเสริมการเติบโตทางเศรษฐกิจที่ต่อเนื่อง ครอบคลุมและยั่งยืน การจ้างงานเต็มที่มี	ยุทธศาสตร์ที่ 1 การยกระดับด้านเศรษฐกิจฐานรากและการพัฒนา	ยุทธศาสตร์ที่ 7 การสร้างเสริมทุนทางสังคมให้เข้มแข็งและพัฒนาเศรษฐกิจชุมชน	ยุทธศาสตร์ที่ 2 การพัฒนาด้านเศรษฐกิจ	1. สนับสนุนสร้าง ความเข้มแข็งของชุมชนทางเศรษฐกิจระดับ	1. แผนงานสร้าง ความเข้มแข็งของชุมชน	สำนักงานจัด อบต.

			ผลิตภาพและการมีงาน ที่หมายรวมถึงทรัพย์สิน คน	อุตสาหกรรม มูลค่าสูง	เชื่อมสัมพันธ์ภายใน หลักปรัชญา เศรษฐกิจพอเพียง	บุคคล ครอบครัว และชุมชนท้องถิ่น 2. พัฒนาด้าน การเกษตรและ ส่งเสริมความรู้ให้ เกษตรกรในชุมชน	2. แผนงาน การเกษตร
--	--	--	--	-------------------------	--	---	-----------------------

ปี	ยุทธศาสตร์ชาติ 20 ปี	แผนพัฒนาเศรษฐกิจและ สังคมแห่งชาติ(ฉบับที่ 13)	SDGs	ยุทธศาสตร์จังหวัด	ยุทธศาสตร์การ พัฒนาขององค์กร ปกครองส่วน ท้องถิ่นในเขต จังหวัด	ยุทธศาสตร์ (อปท.)	กลยุทธ์	แผนงาน	หน่วยงาน รับผิดชอบ หลัก
3	ยุทธศาสตร์ที่ 3 ประเด็นยุทธศาสตร์ ด้านการพัฒนาและ เสริมสร้างศักยภาพ คน	หมวดหมู่ที่ 12 โดยมี กำลังคนสมรรถนะสูง มุ่ง เรียนรู้อย่างต่อเนื่อง ตอบ โจทย์การพัฒนา แห่ง อนาคต	เป้าหมายที่ 3 สร้าง หลักประกันว่าคนมี ชีวิตที่มีสุขภาพและ ส่งเสริมความ เป็นอยู่ที่ดีสำหรับ ทุกคนในทุกวัย	ยุทธศาสตร์ที่ 4 การพัฒนาสังคมสุข ภาวะให้นำอย่าง ยั่งยืน	ยุทธศาสตร์ที่ 3 การพัฒนา การศึกษาและ ศักยภาพท้องถิ่น	ยุทธศาสตร์ที่ 3 การพัฒนา คุณภาพชีวิต	1. พัฒนา เสริมสร้างทักษะ ของสมาชิกใน ชุมชนทั้ง ทางด้านจิตใจ การศึกษา สุขภาพอนามัย สวัสดิการสังคม กีฬา โยคะ คุณภาพ	1.แผนงานสร้างรวม เข้มแข็งของชุมชน 2.แผนงานบริหารงาน ทั่วไป 3.แผนงานสาธารณสุข 4.แผนงานการศึกษา 5.แผนงานศาสนา วัฒนธรรมและ นันทนาการ 6.แผนงานเกษตรและ ชุมชน	สำนักปลัด อบต.
4	ยุทธศาสตร์ที่ 5 ประเด็นยุทธศาสตร์	หมวดหมู่ที่ 11 โดย สามารถลดความเสี่ยงและ	เป้าหมายที่ 12 สร้างหลักประกันให้	ยุทธศาสตร์ที่ 5 การบริหารจัดการ	ยุทธศาสตร์ที่ 4 การบริหารจัดการ	ยุทธศาสตร์ที่ 4 การพัฒนา	1.พัฒนาระบบ จัดการ	1.แผนงานบริหาร จัดการทั่วไป	สำนักปลัด อบต.

ด้านการสร้างการเติบโตบนคุณภาพชีวิตที่เป็นมิตรต่อสิ่งแวดล้อม	ผลกระทบจากภัยธรรมชาติและการเปลี่ยนแปลงสภาพภูมิอากาศ	มีรูปแบบการผลิตและการบริโภคที่ยั่งยืน	ทรัพยากรธรรมชาติและสิ่งแวดล้อมอย่างสมดุล	ทรัพยากรธรรมชาติและสิ่งแวดล้อมเพื่อการพัฒนาอย่างยั่งยืน	ด้านสิ่งแวดล้อม	สิ่งแวดล้อมที่ปรากฏร่วมกัน 2. สร้างจิตสำนึกและความตระหนักในการจัดการทรัพยากรน้ำและสิ่งแวดล้อม
---	---	---------------------------------------	--	---	-----------------	--

5	ยุทธศาสตร์ที่ 2 ประเด็นยุทธศาสตร์ด้านการสร้างความสามารถในการแข่งขัน	พฤษภาคมที่ 8 ไทยมีพื้นที่และเมืองอัจฉริยะที่น่าอยู่ปลอดภัยเติบโตอย่างยั่งยืน	เป้าหมายที่ 16 ส่งเสริมสังคมที่สงบสุขและครอบคลุมเพื่อการพัฒนาที่ยั่งยืนให้ทุกคนเข้าถึงความยุติธรรมและสร้างสถาบันที่มีประสิทธิภาพรับผิดชอบต่อสังคม	ยุทธศาสตร์ที่ 4 การพัฒนาสังคมสุขภาวะให้น่าอยู่อย่างยั่งยืน	ยุทธศาสตร์ที่ 1 การพัฒนาเมืองและชุมชน	ยุทธศาสตร์ที่ 5 การบริหารจัดการบ้านเมืองที่ดี	1. ส่งเสริมการพัฒนียภาพของบุคลากรและองค์กรไม่แสวงหาผลกำไร 2. พัฒนาระเบียบชุมชนและสังคม 3. พัฒนาค่านิยมภาคประชาสังคมและการบริหารจัดการที่ดี	1. แผนงานบริหารงานทั่วไป 2. แผนงานสาธารณสุข 3. แผนงานสร้างวัฒนธรรมของชุมชน	สำนักปลัด อบต.
6	ยุทธศาสตร์ที่ 1 ประเด็นยุทธศาสตร์ด้านความมั่นคง	พฤษภาคมที่ 9 ไทยมีความยากจนข้ามรุ่นลดลง และคนไทยทุกคนมีความคุ้มครอง	เป้าหมายที่ 17 เสริมความเข้มแข็งให้แก่อนุภูมิภาค และเป็นงานและ	ยุทธศาสตร์ที่ 6 การเสริมสร้างความมั่นคง	ยุทธศาสตร์ที่ 1 การพัฒนาเมืองและชุมชน	ยุทธศาสตร์ที่ 6 การกระจายอำนาจให้แก่องค์กรปกครอง	1. ส่งเสริมมาตรการป้องกันน้ำท่วมภัยพิบัติศึกษาเสถียรภาพและการรักษาชุมชนให้เข้มแข็ง	1. แผนงานสร้างวัฒนธรรมของชุมชน	สำนักปลัด อบต.

	ทางสังคมเชิงเมือง และชนบท	เพิ่มขีดความสามารถ ในระดับสากล เพื่อการพัฒนาที่ ยั่งยืน	และความ ปลอดภัย ชีวิตและ ทรัพย์สินอย่าง มีส่วนร่วม		ส่วนท้องถิ่น และ แม่บ้าน ของรัฐบาล	2. ส่งเสริมการมีส่วนร่วม ในสังคมและท้องถิ่น เพื่อการพัฒนาที่ยั่งยืน และบูรณาการ และบูรณาการ	2. แผนงาน	
--	------------------------------	--	--	--	---	---	-----------	--

ที่	ยุทธศาสตร์ที่ 20 D แผนพัฒนาเศรษฐกิจ และสังคมแห่งชาติ (ฉบับที่ 13)	SOG	ยุทธศาสตร์ จังหวัด	ยุทธศาสตร์การ พัฒนาองค์กร ปกครองส่วน ท้องถิ่นในเขต จังหวัด	ยุทธศาสตร์ที่ 7 (อปท.)	กลยุทธ์	แผนงาน	หน่วยงาน รับผิดชอบ หลัก
7	ยุทธศาสตร์ที่ 4 ประเด็นยุทธศาสตร์ ด้านการสร้างโอกาส ความเสมอภาคและ เท่าเทียมกันทางสังคม	เป้าหมายที่ 11 ทำ ให้นิวและการค้า อันฐานของมนุษย์มี ความครอบคลุม ปลอดภัยและมี คุณภาพและยั่งยืน	ยุทธศาสตร์ที่ 6 การเสริมสร้าง ความมั่นคง และความ ปลอดภัยใน ชีวิตและ ทรัพย์สินอย่าง มีส่วนร่วม	ยุทธศาสตร์ที่ 8 การ พัฒนาบริหาร ภาครัฐ ภายใต้หลัก ธรรมาภิบาล	ยุทธศาสตร์ที่ 7 การพัฒนา ประชาธิปไตย การมีส่วนร่วม และความ เข้มแข็งให้กับ กระบวนการ ประชาธิปไตย	1. ส่งเสริมการมีส่วนร่วม ร่วมของประชาชน และองค์กรทุกภาค ส่วน 2. ส่งเสริมใช้ความรู้ ความเข้าใจเกี่ยวกับ ประชาธิปไตยของ ส่วนร่วมของ ประชาชนอย่าง ยั่งยืน	1. แผนงานสร้าง ความเข้มแข็งของ ชุมชน	สำนักปลัด อบต.

บัญชีสรุปโครงการ แผนพัฒนาท้องถิ่น (พ.ศ.2566-2570)  
เพิ่มเติม ครั้งที่ 3/2567

องค์การบริหารส่วนตำบลศรีบุญเรือง อำเภอชนบท จังหวัดขอนแก่น

หน้าที่	ข้อความเดิม	ข้อความใหม่	เหตุผลและความจำเป็นในการแก้ไขแผนพัฒนาท้องถิ่น
	<p>แบบ ม.01 บัญชีสรุปโครงการพัฒนา แผนพัฒนาท้องถิ่น (พ.ศ. 2566-2570) แก้ไข ครั้งที่ 1/2566</p> <p>1. ยุทธศาสตร์ด้านการพัฒนาโครงการสร้างพื้นฐาน</p> <p>1.1 แผนงานอุตสาหกรรมและการโยธา</p> <p>1.2 แผนงานการเกษตร</p>	<p>แบบ ม.01 บัญชีสรุปโครงการพัฒนา แผนพัฒนาท้องถิ่น (พ.ศ. 2566-2570) แก้ไข ครั้งที่ 2/2567</p> <p>1. ยุทธศาสตร์ด้านการพัฒนาโครงการสร้างพื้นฐาน</p> <p>1.1 กลยุทธ์ พัฒนาศักยภาพทางกายภาพ การปรับปรุงพื้นที่และการก่อสร้างสาธารณูปโภค ปรับปรุงถนนสะพานทางเท้าต่อระบายน้ำให้ประชาชนได้รับความสะดวกมากขึ้น</p> <p>(1) แผนงานอุตสาหกรรมและการโยธา</p> <p>(2) แผนงานการเกษตร</p>	<p>ตามหนังสือกระทรวงมหาดไทย ที่ มท 0810.3/ว 6089 ลงวันที่ 19 สิงหาคม 2565 แจ้งให้องค์กรปกครองส่วนท้องถิ่นดำเนินการแก้ไขแผนพัฒนาท้องถิ่น (พ.ศ.2566-2570) โดยให้นำเหตุผลมาโดยแผนพัฒนาเศรษฐกิจและสังคมแห่งชาติ ฉบับที่ 13 เป้าหมายการพัฒนาที่ยั่งยืน (SDGs) ที่มีความสอดคล้องหรือเชื่อมโยงกับยุทธศาสตร์ชาติ 20 ปี แผนพัฒนาจังหวัด/กลุ่มจังหวัด/ภาค ยุทธศาสตร์การพัฒนาขององค์กรปกครองส่วนท้องถิ่นในเขตจังหวัด และยุทธศาสตร์องค์กรปกครองส่วนท้องถิ่นมาจัดทำรายละเอียดความเชื่อมโยงในแผนพัฒนาท้องถิ่น</p>
	<p>แบบ ม.01 บัญชีสรุปโครงการพัฒนา แผนพัฒนาท้องถิ่น (พ.ศ. 2566-2570) แก้ไข ครั้งที่ 1/2566</p> <p>2. ยุทธศาสตร์ด้านการพัฒนาด้านเศรษฐกิจ</p> <p>2.1 แผนงานการเกษตร</p> <p>2.2 แผนงานสร้างเสริมเข้มแข็งชุมชน</p>	<p>แบบ ม.01 บัญชีสรุปโครงการพัฒนา แผนพัฒนาท้องถิ่น (พ.ศ. 2566-2570) แก้ไข ครั้งที่ 2/2567</p> <p>2. ยุทธศาสตร์ด้านการพัฒนาด้านเศรษฐกิจ</p>	<p>ตามหนังสือกระทรวงมหาดไทย ที่ มท 0810.3/ว 6089 ลงวันที่ 19 สิงหาคม 2565 แจ้งให้องค์กรปกครองส่วนท้องถิ่นดำเนินการแก้ไขแผนพัฒนาท้องถิ่น (พ.ศ.2566-2570) โดยให้นำเหตุผลมาโดยแผนพัฒนาเศรษฐกิจและสังคมแห่งชาติ ฉบับที่ 13 เป้าหมายการพัฒนาที่ยั่งยืน (SDGs) ที่มีความสอดคล้องหรือเชื่อมโยงกับยุทธศาสตร์ชาติ 20 ปี</p>

<p>แผนพัฒนาจังหวัดกลุ่มจังหวัด/ภาค ยุทธศาสตร์การพัฒนาขององค์การปกครองส่วนท้องถิ่นในเขตจังหวัด และยุทธศาสตร์องค์การปกครองส่วนท้องถิ่นมาจัดทำรายละเอียดความเชื่อมโยงในแผนที่พัฒนาท้องถิ่น</p>	<p>2.1 กกลยุทธ์ สนับสนุนสร้างเสริมเข้มแข็งของชุมชนทางเศรษฐกิจระดับบุคคล ครอบครัวและชุมชนท้องถิ่น พัฒนา ด้านเกษตรและส่งเสริมความรู้ให้เกษตรกรในชุมชน</p> <p>(1) แผนงานการเกษตร</p> <p>(2) แผนงานสร้างความเข้มแข็งของชุมชน</p>	
---	--	--

พื้นที่	ข้อความเดิม	ข้อความใหม่	เหตุผลและความเป็นไปในการแก้ไขแผนพัฒนาท้องถิ่น
	<p>แบบ ผ.01 ปฏิรูปโครงการพัฒนา แผนพัฒนาท้องถิ่น (พ.ศ. 2566-2570) แก้ไข ครั้งที่ 1/2566</p> <p>3. ยุทธศาสตร์ด้านการพัฒนาด้านคุณภาพชีวิต</p> <p>3.1 แผนงานบริหารงานทั่วไป</p> <p>3.2 แผนงานการศึกษา</p> <p>3.3 แผนงานสร้างความเข้มแข็งของชุมชน</p> <p>3.4 แผนงานศาสนาวัฒนธรรมและนันทนาการ</p> <p>3.5 แผนงานสาธารณสุข</p>	<p>แบบ ผ.01 ปฏิรูปโครงการพัฒนา แผนพัฒนาท้องถิ่น (พ.ศ. 2566-2570) แก้ไข ครั้งที่ 2/2567</p> <p>3. ยุทธศาสตร์ด้านการพัฒนาด้านคุณภาพชีวิต</p> <p>3.1 กกลยุทธ์ พัฒนาเสริมสร้างทักษะของคนภายในชุมชน ทางด้านจิตใจการศึกษาสุขภาพอนามัย สวัสดิการสังคม กีฬา ให้นักคุณภาพประชากรในชุมชน</p> <p>(1) แผนงานสร้างความเข้มแข็งของชุมชน</p> <p>(2) แผนงานบริหารงานทั่วไป</p> <p>(3) แผนงานสาธารณสุข</p> <p>(4) แผนงานการศึกษา</p> <p>(5) แผนงานศาสนาวัฒนธรรมและนันทนาการ</p>	<p>ตามหนังสือกระทรวงมหาดไทย ที่ มท 0810.3/ว 6089 ลงวันที่ 19 สิงหาคม 2565 แจ้งให้องค์การปกครองส่วนท้องถิ่นดำเนินการแก้ไขแผนพัฒนาท้องถิ่น (พ.ศ.2566-2570) โดยให้นำยุทธศาสตร์ใน แผนพัฒนาเศรษฐกิจและสังคมแห่งชาติ ฉบับที่ 13 เป้าหมายการพัฒนาที่ยั่งยืน (SDGs) ที่มีความสอดคล้องหรือเชื่อมโยงกับยุทธศาสตร์ชาติ 20 ปี แผนพัฒนาจังหวัด/กลุ่มจังหวัด/ภาค ยุทธศาสตร์การพัฒนาขององค์การปกครองส่วนท้องถิ่นในเขตจังหวัด และยุทธศาสตร์องค์การปกครองส่วนท้องถิ่นมาจัดทำ รายละเอียดความเชื่อมโยงในแผนที่พัฒนาท้องถิ่น</p>

<p>แบบ ผ.01 บัญชีสรุปโครงการพัฒนา แผนพัฒนาท้องถิ่น (พ.ศ. 2566-2570) แก้ไข ครั้งที่ 1/2566</p> <p>4. ยุทธศาสตร์ด้านการพัฒนาด้านบริหารจัดการ ธรรมชาติและสิ่งแวดล้อม</p> <p>4.1 แผนงานบริหารงานทั่วไป</p>	<p>(6) แผนงานคณะและชุมชน</p> <p>แบบ ผ.01 บัญชีสรุปโครงการพัฒนา แผนพัฒนาท้องถิ่น (พ.ศ. 2566-2570) แก้ไข ครั้งที่ 2/2567</p> <p>4. ยุทธศาสตร์ด้านการพัฒนาด้านบริหารจัดการธรรมชาติและสิ่งแวดล้อม</p> <p>4.1 กลยุทธ์ พัฒนাজิตการสิ่งแวดล้อมยั่งยืนปรารถนา ร่วมกับ สร้างจิตสำนึกและความตระหนักในการจัดการทรัพยากรน้ำและสิ่งแวดล้อม</p> <p>(1) แผนงานบริหารงานทั่วไป</p>	<p>ตามหนังสือกระทรวงมหาดไทย ที่ มท 0810.3/ว 6089 ลงวันที่ 19 สิงหาคม 2565 แจ้งให้องค์กรปกครองส่วนท้องถิ่นดำเนินการแก้ไขแผนพัฒนาท้องถิ่น (พ.ศ.2566-2570) โดยให้นำเหตุผลมาอธิบายพัฒนาเศรษฐกิจและสังคมแห่งชาติ ฉบับที่ 13 เป้าหมายการพัฒนาที่ยั่งยืน (SDGs) ที่มีความสอดคล้องหรือเชื่อมโยงกับยุทธศาสตร์ชาติ 20 ปี แผนพัฒนาจังหวัด/กลุ่มจังหวัด/ภาค ยุทธศาสตร์การพัฒนารององค์กรปกครองส่วนท้องถิ่นในเขตจังหวัด และยุทธศาสตร์องค์กรปกครองส่วนท้องถิ่นมาจัดทำรายละเอียดความเชื่อมโยงในแผนพัฒนาท้องถิ่น</p>
<p>แบบ ผ.01 บัญชีสรุปโครงการพัฒนา แผนพัฒนาท้องถิ่น (พ.ศ. 2566-2570) แก้ไข ครั้งที่ 1/2566</p> <p>5. ยุทธศาสตร์ด้านการบริหารจัดการบ้านเมืองที่ดี</p> <p>5.1 แผนงานบริหารงานทั่วไป</p> <p>5.2 แผนงานสาธารณสุข</p> <p>5.3 แผนงานสร้างเสริมเข้มแข็งของชุมชน</p>	<p>แบบ ผ.01 บัญชีสรุปโครงการพัฒนา แผนพัฒนาท้องถิ่น (พ.ศ. 2566-2570) แก้ไข ครั้งที่ 2/2567</p> <p>5. ยุทธศาสตร์ด้านการบริหารจัดการบ้านเมืองที่ดี</p> <p>5.1 กลยุทธ์ ส่งเสริมเพิ่มศักยภาพของบุคลากรและองค์กรให้มีขีดความสามารถในการพัฒนา พัฒนาระเบียบชุมชน และสังคม พัฒนาด้านทรัพยากรมนุษย์และการบริหารจัดการที่ดี</p> <p>(1) แผนงานบริหารงานทั่วไป</p> <p>(2) แผนงานรักษาความสงบภายใน</p> <p>(3) แผนงานสาธารณสุข</p>	<p>ตามหนังสือกระทรวงมหาดไทย ที่ มท 0810.3/ว 6089 ลงวันที่ 19 สิงหาคม 2565 แจ้งให้องค์กรปกครองส่วนท้องถิ่นดำเนินการแก้ไขแผนพัฒนาท้องถิ่น (พ.ศ.2566-2570) โดยให้นำเหตุผลมาอธิบายพัฒนาเศรษฐกิจและสังคมแห่งชาติ ฉบับที่ 13 เป้าหมายการพัฒนาที่ยั่งยืน (SDGs) ที่มีความสอดคล้องหรือเชื่อมโยงกับยุทธศาสตร์ชาติ 20 ปี แผนพัฒนาจังหวัด/กลุ่มจังหวัด/ภาค ยุทธศาสตร์การพัฒนารององค์กรปกครองส่วนท้องถิ่นในเขตจังหวัด และยุทธศาสตร์องค์กรปกครองส่วนท้องถิ่นมาจัดทำรายละเอียดความเชื่อมโยงในแผนพัฒนาท้องถิ่น</p>

<p>แบบ ม.01 ปฏิรูปโครงการพัฒนา แผนพัฒนา ท้องถิ่น (พ.ศ. 2566-2570) แก้ไข ครั้งที่ 1/2566</p> <p>6. ยุทธศาสตร์ด้านการกระจายอำนาจให้แก่องค์กรปกครองส่วนท้องถิ่นและแนวนโยบายของรัฐบาล</p> <p>6.1 แผนงานสร้างความเข้มแข็งของชุมชน</p> <p>6.2 แผนงบกลาง</p>	<p>แบบ ม.01 ปฏิรูปโครงการพัฒนา แผนพัฒนาท้องถิ่น (พ.ศ. 2566-2570) แก้ไข ครั้งที่ 2/2567</p> <p>6. ยุทธศาสตร์ด้านการกระจายอำนาจให้แก่องค์กรปกครองส่วนท้องถิ่นและแนวนโยบายของรัฐบาล</p> <p>6.1 กลยุทธ์ ส่งเสริมมาตรการป้องกันเฝ้าระวังภัยสุขภาพบุคคลิยาเสพติดและรักษาชุมชนได้เข้มแข็ง ส่งเสริมระบบความปลอดภัยในชีวิตและทรัพย์สินได้สามารถลดปัญหาความรุนแรงจากอุบัติเหตุอุบัติเหตุภัยอาชญากรรมและบรรเทาสาธารณภัย</p> <p>(1) แผนงานงบกลาง</p> <p>(2) แผนงานสร้างความเข้มแข็งของชุมชน</p> <p>(3) แผนงานรักษาความสงบภายใน</p>	<p>ตามหนังสือกระทรวงมหาดไทย ที่ มท 0810.3/ว 6089 ลงวันที่ 19 สิงหาคม 2565 แจ้งให้แก่องค์กรปกครองส่วนท้องถิ่นดำเนินการแก้ไขแผนพัฒนาท้องถิ่น (พ.ศ.2566-2570) โดยให้นำยุทธศาสตร์ในแผนพัฒนาเศรษฐกิจและสังคมแห่งชาติ ฉบับที่ 13 เป้าหมายการพัฒนาที่ยั่งยืน (SDGs) ที่มีความสอดคล้องหรือเชื่อมโยงกับยุทธศาสตร์ชาติ 20 ปี แผนพัฒนาจังหวัด/กลุ่มจังหวัด/ภาค ยุทธศาสตร์การพัฒนารองรับการปกครองส่วนท้องถิ่นในเขตจังหวัด และยุทธศาสตร์องค์กรปกครองส่วนท้องถิ่นมาจัดทำรายละเอียดความเชื่อมโยงในแผนพัฒนาท้องถิ่น</p>
<p>แบบ ม.01 ปฏิรูปโครงการพัฒนา แผนพัฒนาท้องถิ่น (พ.ศ. 2566-2570) แก้ไข ครั้งที่ 1/2566</p> <p>7. ยุทธศาสตร์ด้านการพัฒนาประชาธิปไตยการมีส่วนร่วมและความเข้มแข็งให้กับการกระบวนการประชาธิปไตย</p> <p>7.1 แผนงานสร้างความเข้มแข็งของชุมชน</p>	<p>แบบ ม.01 ปฏิรูปโครงการพัฒนา แผนพัฒนาท้องถิ่น (พ.ศ. 2566-2570) แก้ไข ครั้งที่ 2/2567</p> <p>7. ยุทธศาสตร์ด้านการพัฒนาประชาธิปไตยการมีส่วนร่วมและความเข้มแข็งให้กับการกระบวนการประชาธิปไตย</p> <p>7.1 กลยุทธ์ ส่งเสริมการมีส่วนร่วมของประชาชนและองค์กรทุกภาคส่วน ส่งเสริมให้มีความรู้ความเข้าใจเกี่ยวกับประชาธิปไตยโดยแบบมีส่วนร่วมของประชาชนอย่างทั่วถึง</p> <p>(1) แผนงานสร้างความเข้มแข็งของชุมชน</p>	<p>ตามหนังสือกระทรวงมหาดไทย ที่ มท 0810.3/ว 6089 ลงวันที่ 19 สิงหาคม 2565 แจ้งให้แก่องค์กรปกครองส่วนท้องถิ่นดำเนินการแก้ไขแผนพัฒนาท้องถิ่น (พ.ศ.2566-2570) โดยให้นำยุทธศาสตร์ในแผนพัฒนาเศรษฐกิจและสังคมแห่งชาติ ฉบับที่ 13 เป้าหมายการพัฒนาที่ยั่งยืน (SDGs) ที่มีความสอดคล้องหรือเชื่อมโยงกับยุทธศาสตร์ชาติ 20 ปี แผนพัฒนาจังหวัด/กลุ่มจังหวัด/ภาค ยุทธศาสตร์การพัฒนารองรับการปกครองส่วนท้องถิ่นในเขตจังหวัด และยุทธศาสตร์องค์กรปกครองส่วนท้องถิ่นมาจัดทำรายละเอียดความเชื่อมโยงในแผนพัฒนาท้องถิ่น</p>

รายละเอียดโครงการแผนพัฒนา

แผนพัฒนาท้องถิ่น (พ.ศ.2566-2570) เพิ่มเติมครั้งที่ 3/2568

องค์การบริหารส่วนตำบลศรีบุญเรือง อำเภอชนบท จังหวัดขอนแก่น

- ๑.ยุทธศาสตร์ชาติ 20 ปี
- ๒.แผนพัฒนาท้องถิ่น ฉบับที่ 13
- ๓.Sustainable Development Goals : SDGs เป้าหมายที่ 9

๑.ยุทธศาสตร์จังหวัด

๑.ยุทธศาสตร์ที่ 3

พัฒนาศักยภาพทางกายภาพ การปรับปรุงพื้นที่และการก่อสร้างสาธารณูปโภค ปรับปรุงถนนสะพาน ทางเท้า

1.1.กลยุทธ์

พัฒนาคุณภาพทางกายภาพ การปรับปรุงพื้นที่และการก่อสร้างสาธารณูปโภค ปรับปรุงถนนสะพาน ทางเท้า

พร้อมขนานน้ำให้ประชาชนได้รับความสะดวกมากขึ้น

แผนงานอุตสาหกรรมและการโยธา

ที่	โครงการ	วัตถุประสงค์	เป้าหมาย (ผลผลิตของโครงการ)	งบประมาณและที่มา					ตัวชี้วัด (KPI)	ผลลัพธ์ที่คาดว่าจะได้รับ	หน่วยงานที่รับผิดชอบ
				๒๕๖๖ (บาท)	๒๕๖๗ (บาท)	๒๕๖๘ (บาท)	๒๕๖๙ (บาท)	๒๕๗๐ (บาท)			
๓	โครงการก่อสร้างวางท่อประปาหมู่บ้าน หมู่ที่ ๕ ตำบลศรีบุญเรือง อำเภอชนบท จังหวัดขอนแก่น	เพื่อให้ได้ไหลสะดวกมากขึ้น	ก่อสร้างวางท่อประปา PVC ขึ้น ๓๓.๕ ขนาด ๕ นิ้ว ยาวรวม ๔๓๖ เมตร	-	-	๒๕๖,๐๐๐	๒๕๖,๐๐๐	๒๕๖,๐๐๐	จำนวนระหว่างท่อประปาหมู่บ้านที่ได้มาตรฐานเพิ่มขึ้น	ไม่เกิดปัญหาผลกระทบใดๆ	กองช่าง

ที่	โครงการ	วัตถุประสงค์	เป้าหมาย (ผลผลิตของโครงการ)	งบประมาณและที่มา						ตัวชี้วัด (KPI)	ผลลัพธ์ที่คาดว่าจะได้รับ	หน่วยงานที่รับผิดชอบ
				๒๕๖๖ (บาท)	๒๕๖๗ (บาท)	๒๕๖๘ (บาท)	๒๕๖๙ (บาท)	๒๕๗๐ (บาท)	๒๕๗๑ (บาท)			
๒	โครงการรณรงค์ปลูกพร้อมปรับแก้อิฐเวียน (ถนนสายบ้านบางบัวทอง ชมพูโครส) หมู่ที่ ๕ ตำบลศรีบุญเรือง อำเภอชนบท จังหวัดขอนแก่น	-เพื่อให้ผู้จรจรสะดวกมากขึ้น	ขนาดกว้าง ๔.๐๐ เมตร ยาว ๕๐ เมตร หรือปริมาณดินปลูกไม่น้อยกว่า ๑๖ ลูกบาศก์เมตร	-	-	๕๐,๐๐๐	๕๐,๐๐๐	๕๐,๐๐๐	๕๐,๐๐๐	จำนวนระยะทางที่ปลูกหรือปรับแก้ที่เสร็จสิ้นมากขึ้น	ไม่ได้รับผลกระทบมากนัก	กองช่าง
๓	โครงการก่อสร้างระบบระบายน้ำหมู่บ้านแบบมีตัวตน หมู่ที่ ๕ ตำบลศรีบุญเรือง อำเภอชนบท จังหวัดขอนแก่น	-เพื่อให้ไม่เกิดสะดวกมากขึ้น	ขนาดกลาง พร้อมแหล่งสูบน้ำประจำ จำนวน ๑ แห่ง	-	-	๓,๐๐๐,๐๐๐	๓,๐๐๐,๐๐๐	๓,๐๐๐,๐๐๐	๓,๐๐๐,๐๐๐	จำนวนระยะทางระบบระบายน้ำที่ประชาชนได้มาทราบเพิ่มเติมมากขึ้น	ไม่ได้รับผลกระทบมากนัก	กองช่าง หน่วยงานอื่นๆ
๔	โครงการก่อสร้างวางท่อระบายน้ำ (ช่วงหน้าบ้านบางบัวตึ๊งบ้านบางพุท พาระ) หมู่ที่ ๕	-เพื่อให้ไม่เกิดสะดวกมากขึ้น	ขนาด ๐.๕๐x๑.๐๐ เมตร จำนวน ๓๕ ท่อน พร้อมบ่อพักน้ำ คสล.	-	-	๒๖๐,๐๐๐	๒๖๐,๐๐๐	๒๖๐,๐๐๐	๒๖๐,๐๐๐	จำนวนระยะทางท่อระบายน้ำที่ได้มาตรฐานเพิ่มเติมมากขึ้น	ไม่ได้รับผลกระทบมากนักไม่เกิดการท่วมขังน้ำเอือ	กองช่าง

<p>๕</p> <p>โครงการก่อสร้างระบบ คส. (สายเคเบิล) เดินคู่ หมู่ที่ ๕ ต.ศรีบุญเรือง อ.ชนบท จ.ขอนแก่น</p>	<p>- เชื้อก่อสร้างระบบ ภายในหมู่บ้าน สำหรับสัญญาณ</p>	<p>จำนวน ๓๐ ปัด (ใส่ท่อระบาย เหล็ก) และท่อ คอนกรีตพ่วง กว้าง ๐.๖๐ เมตร ทน ๐.๑๕ เมตร (ค่าระดับตาม แบบกำหนด)</p>	<p>-</p>	<p>-</p>	<p>-</p>	<p>๕๙๐,๐๐๐</p>	<p>๕๙๐,๐๐๐</p>	<p>- จำนวนระบบ ถนน คงได้ มาตรฐานเดิม มากขึ้น</p>	<p>- ถนนภายใน หมู่บ้านสำหรับ สัญญาณมากขึ้น</p>	<p>กษ.๕</p>
<p>๖</p> <p>โครงการติดตั้งกล้อง วงจรปิด (CCTV) ภายใน หมู่บ้าน หมู่ที่ ๕ ต.ศรีบุญเรือง อ.ชนบท จ.ขอนแก่น</p>	<p>- เพื่อความ ปลอดภัยในชีวิต และทรัพย์สินมาก ขึ้น</p>	<p>รายละเอียดตาม แบบ ขอเสนอโครงการ กำหนด</p>	<p>-</p>	<p>-</p>	<p>-</p>	<p>๕๐๐,๐๐๐</p>	<p>๕๐๐,๐๐๐</p>	<p>- จำนวนติดตั้ง กล้องวงจรปิด (CCTV) เพิ่มขึ้น ขึ้น</p>	<p>- ให้ความ ปลอดภัยในชีวิต และทรัพย์สิน มากขึ้น</p>	<p>กษ.๕</p>

๘	โครงการขุดลอกหนองคูในบึงหวู่ที่ ๖ ตำบลศรีบุญเรือง ตำบลหนองกุงจักรจังหวัดขอนแก่น	-เพื่อขุดลอกหนองคูในบึงหวู่ การบำรุงรักษาเพื่อเพิ่มผลผลิตทางการเกษตร	จำนวน ๓ แห่ง	-	-	-	๓๐,๐๐๐,๐๐๐	๓๐,๐๐๐,๐๐๐	-จำนวนเงินทั้งสิ้นที่ขุดลอกหนองคูในบึงหวู่ดังกล่าวเพิ่มขึ้น	-ขุดลอกหนองคูเพื่อการเกษตรและเพิ่มผลผลิตทางการเกษตร	กองช่าง จังหวัดขอนแก่น
---	---	--	--------------	---	---	---	------------	------------	---	---	---------------------------

ที่	โครงการ	วัตถุประสงค์	เป้าหมาย (ผลผลิตของโครงการ)	งบประมาณและที่มา					ตัวชี้วัด (KPI)	ผลสัมฤทธิ์คาดว่าจะได้รับ	หน่วยงานที่รับผิดชอบ
				๒๕๖๖ (บาท)	๒๕๖๗ (บาท)	๒๕๖๘ (บาท)	๒๕๖๙ (บาท)	๒๕๗๐ (บาท)			
๘	โครงการก่อสร้างถนน (สายหัววัดป่าหนองหวู่ถึงปากถนนหวู่ที่ ๖ ตำบลบุญเรือง อ.หนองกุงจักรขอนแก่น)	-เพื่อให้นักท่องเที่ยวได้รับมาตรฐานสำหรับการสัญจรไปมา	ขนาดกว้าง ๘.๐๐ เมตร ทบ ๐.๑๕ เมตร ยาว ๕๕๐ เมตร หรือพื้นที่คอนกรีตไม่น้อยกว่า ๖๐๐ ตารางเมตร	-	-	-	๕๘๐,๐๐๐	๕๘๐,๐๐๐	-จำนวนระยะทางถนนคอนกรีตมาตรฐานเพิ่มขึ้น	-ประชาชนมีถนนภายในหมู่บ้านสำหรับสัญจรเพิ่มขึ้นมากขึ้น	กองช่าง
๙	โครงการก่อสร้างถนน คอน. (สายหัววัดป่าหนองหวู่ถึงปากถนนหวู่ที่ ๖ ตำบลบุญเรือง อ.หนองกุงจักรขอนแก่น)	-เพื่อให้นักท่องเที่ยวได้รับมาตรฐานสำหรับการสัญจรไปมา	ขนาดกว้าง ๙.๐๐ เมตร ทบ ๐.๑๕ เมตร ยาว ๕๕๐ เมตร หรือพื้นที่คอนกรีตไม่น้อยกว่า ๖๐๐ ตารางเมตร	-	-	-	๕๘๐,๐๐๐	๕๘๐,๐๐๐	-จำนวนระยะทางถนนคอนกรีตมาตรฐานเพิ่มขึ้น	-ประชาชนมีถนนภายในหมู่บ้านสำหรับสัญจรเพิ่มขึ้นมากขึ้น	กองช่าง



๑๖	โครงการก่อสร้าง ยกระดับถนน คลอ. หรือวางท่อระบาย น้ำ คลอ. บ้านคูหล่ม (ลาช กลางบ้าน) หมู่ที่ ๗ ต.ศรีบุญเรือง อ.ชนบท จ.ขอนแก่น	-เพื่อให้ได้จุด สะดวกเพิ่มมากขึ้น และน้ำไหลสะดวก	ก่อสร้างยกระดับ ถนน คลอ. ๕.๐๐เมตร พิก ๐.๕๐เมตร ยาว ๓๒๐ เมตร หรือพื้นที่ คอนกรีตไม่น้อย กว่า ๑.๖๓๐ ตารางเมตร (๑๖ คูวิ่งยกระดับ ถนนสูงเฉลี่ยไม่ น้อยกว่า ๐.๑๐ เมตร ค้ำระดับ ตามแบบ กำหนด) และวาง ท่อระบายน้ำ คลอ. ขนาด ๐.๖๐เมตร x ๑.๐๐ เมตร พร้อมปลั๊กน้ำ (ค่าระดับตาม แบบกำหนด) ยาวรวม ๖๕๐ เมตร	-	-	-	๑,๕๕๐,๐๐๐	๑,๕๕๐,๐๐๐	-จำนวน ระดับทาง ยกระดับถนน คลอ. พร้อม ระวางท่อ ระบายน้ำ คลอ. ได้มาตรฐานเต็ม มากขึ้น	ไว้ใช้จุดสะดวก และน้ำไหล สะดวกไม่เกิดการ ถล่ม	ก่อสร้าง หน่วยจากบ้าน
๑๗	โครงการก่อสร้าง ระบบสูบน้ำด้วย พลังงานแสงอาทิตย์ พร้อมระบบท่อส่งน้ำ	-เพื่อแก้ไขปัญหา ในการบริหาร จัดการน้ำอย่าง ยั่งยืน ชั่วให้	จำนวน ๑ แห่ง	-	-	-	๕๐๐,๐๐๐	๕๐๐,๐๐๐	-จำนวนระบบ ท่อส่งน้ำ ด้วยพลังงาน แสงอาทิตย์	-แก้ปัญหาใน การบริหารจัดการ น้ำอย่างยั่งยืน ช่วยให้ประชาชน	ก่อสร้าง

หมู่ที่ ๗ ต.ศรีบุญเรือง อ.ชนบท จ.ขอนแก่น	ประชาชนในพื้นที่ สามารถนำเงินมาใช้ สำหรับอุทก- ภัย และทำ การเกษตรทั้ง ส่งเสริมการ ประกอบอาชีพและ พัฒนาคุณภาพชีวิต											พร้อมรถเพื่อ ส่งน้ำ ได้รับ มาตรฐานเต็ม มากขึ้น	ในพื้นที่สามารถ นำเงินมาใช้ สำหรับอุทก- ภัย และทำ การเกษตรทั้ง ส่งเสริมการ ประกอบอาชีพ และพัฒนา คุณภาพชีวิต
--	--	--	--	--	--	--	--	--	--	--	--	---	---

๓๔	โครงการก่อสร้าง ท่อส่งน้ำเพื่อ การเกษตร วางท่อ ระบายน้ำ คสล. บ้านกุดหลุม (สาย หลังโนนแดง) หมู่ที่ ๗ ต.ศรีบุญเรือง อ.ชนบท จ.ขอนแก่น	-เพื่อส่งน้ำไป การเกษตรและเพิ่ม ผลผลิตทาง การเกษตร	ขนาด ๐.๖๐ เมตร x ๓.๐๐ เมตร และ ถมดินหลังท่อ หรือบ่อพักน้ำ (ค่าระดับตาม แบบกำหนด) ยาวรวม ๓๖๐ เมตร							๓๐๐,๐๐๐	๓๐๐,๐๐๐	-จำนวนรถขุด พร้อมคน ได้เริ่มมาตรฐาน เพิ่มขึ้น	-ส่งน้ำไป การเกษตรและ เพิ่มผลผลิตทาง การเกษตร	กองช่าง
๓๕	โครงการก่อสร้างถนน คสล. (สายชุมชนบ้าน การเกษตร) หมู่ที่ ๗ ต.ศรีบุญเรือง อ.ชนบท จ.ขอนแก่น	-เพื่อให้มีถนนที่ ได้รับมาตรฐาน สำหรับการสัญจร ไปมา	ขนาดกว้าง ๕.๐๐ เมตร หนา ๐.๓๕ เมตร ยาว ๒๕๐ เมตร หรือพื้นที่ คอนกรีตไม่น้อย							๕๗๐,๐๐๐	๕๗๐,๐๐๐	-จำนวน รถทางถนน ยกระดับ คสล. ได้เริ่มมาตรฐาน เพิ่มขึ้น	-ประชาชนมีถนน ภายในหมู่บ้าน สำหรับสัญจรเพิ่ม มากขึ้น	กองช่าง

๓๖	โครงการติดตั้งกล้องวงจรปิด(CCTV)ภายในหมู่บ้าน หมู่ที่ ๗ ต.ศรีบุญเรือง อ.ชนบท จ.ขอนแก่น	-เพื่อความปลอดภัยในชีวิตและทรัพย์สินมากขึ้น	รายชื่อตามแบบ อบต.ศรีบุญเรือง กำหนด	-	-	-	๕๐๐,๐๐๐	๕๐๐,๐๐๐	๕๐๐,๐๐๐	จำนวนติดตั้งกล้องวงจรปิด (CCTV)ทั้งหมดเพิ่มขึ้น	-ให้ความปลอดภัยในชีวิตและทรัพย์สินมากขึ้น	งบช่าง
๓๗	โครงการก่อสร้างลานกีฬา คสล. หมู่ที่ ๗ ต.ศรีบุญเรือง อ.ชนบท จ.ขอนแก่น	-เพื่อมีลานกีฬา คสล. สำหรับประชาชนเพื่อมีสุขภาพที่ดีมากขึ้น	ขนาดกว้าง ๕.๐๐ เมตร หน้า ๐.๑๕ เมตร ยาว ๓๐ เมตร หรือพื้นที่ คอนกรีตไม่น้อยกว่า ๑๕๐ ตารางเมตร	-	-	-	๕๐,๐๐๐	๕๐,๐๐๐	จำนวนลานกีฬา คสล. ได้รับมาตรฐานเพิ่มขึ้น	-มีลานกีฬา สำหรับประชาชน เพื่อสุขภาพที่ดีมากขึ้น	งบช่าง	
๓๘	โครงการก่อสร้างขยายไหล่ถนน คสล. (สายวิมหนอง) หมู่ที่ ๗ ต.ศรีบุญเรือง อ.ชนบท จ.ขอนแก่น	-เพื่อเพิ่มถนนที่ได้รับมาตรฐาน สำหรับการสัญจรไปมา	ขนาดกว้าง ๒.๐๐ เมตร หน้า ๐.๑๕ เมตร ยาว ๒๐๐ เมตร หรือพื้นที่ คอนกรีตไม่น้อยกว่า ๑๖๐ ตารางเมตร	-	-	-	๓๐๐,๐๐๐	๓๐๐,๐๐๐	จำนวนระยะทางขยายไหล่ถนน คสล. ได้รับมาตรฐานเพิ่มมากขึ้น	-ประชาชนมีถนนภายในหมู่บ้าน สำหรับสัญจรเพิ่มขึ้นมากขึ้น	งบช่าง	

ที่	โครงการ	วัตถุประสงค์	เป้าหมาย (ผลผลิตของโครงการ)	งบประมาณและที่มา						ตัวชี้วัด (KPI)	ผลลัพธ์ที่คาดหวัง จะได้รับ	หน่วยงานที่รับผิดชอบ
				๒๕๖๖ (บาท)	๒๕๖๗ (บาท)	๒๕๖๘ (บาท)	๒๕๖๙ (บาท)	๒๕๗๐ (บาท)	๒๕๗๑ (บาท)			
๓๙	โครงการเสริมวินัย ถนนเอกสิทธิ์ศึกษา คอนกรีต พร้อมสี เส้นจราจร บ้านกุด พร้อม (ถนนสายฮิม พอง) หมู่ที่ ๗ ต.ศรีบุญเรือง อ.ชนบท จ.ขอนแก่น	-เพื่อให้อาคารที่ ได้รับมาตรฐาน สำหรับการสัญจร ไปมา	ขนาดกว้าง ๔.๖ เมตร หนาเฉลี่ย ๐.๐๙ เมตร ยาว ๒๙๕ เมตร หรือพื้นที่ไม่น้อย กว่า ๓,๓๓๐ ตารางเมตร	-	-	-	-	๔๙๙,๐๐๐	๕๙๙,๐๐๐	-จำนวน ระยะทางเสริม ผิวถนนเอกสิทธิ์ ศึกษาคอนกรีต พร้อมสีเส้น จราจร ได้รับ มาตรฐานเพิ่ม มากขึ้น	-ประชาชนได้รับ ความ สะดวกสบายและ ได้รับความ ปลอดภัยในการ เดินทางสัญจร	กองช่าง
๔๐	โครงการเสริมวินัย ถนนเอกสิทธิ์ศึกษา คอนกรีต พร้อมสี เส้นจราจรบ้านกุด พร้อม (ถนนสายปาก ทางเข้าหมู่บ้าน) หมู่ที่ ๗ ต.ศรีบุญเรือง อ.ชนบท จ.ขอนแก่น	-เพื่อให้อาคารที่ ได้รับมาตรฐาน สำหรับการสัญจร ไปมา	ขนาดกว้าง ๕ เมตร หนาเฉลี่ย ๐.๐๙ เมตร ยาว ๒๖๕ เมตร หรือพื้นที่ ไม่น้อยกว่า ๓,๒๖๕ ตาราง เมตร	-	-	-	-	๕๙๙,๐๐๐	๕๙๙,๐๐๐	-จำนวน ระยะทางเสริม ผิวถนนเอกสิทธิ์ ศึกษาคอนกรีต พร้อมสีเส้น จราจร ได้รับ มาตรฐานเพิ่ม มากขึ้น	-ประชาชนได้รับ ความ สะดวกสบายและ ได้รับความ ปลอดภัยในการ เดินทางสัญจร	กองช่าง
๔๑	โครงการก่อสร้างวาง ท่อประปาหมู่บ้าน หมู่ที่ ๗ ตำบลศรีบุญเรือง อำเภอชนบท จังหวัดขอนแก่น	-เพื่อให้มีโครง ข่ายความเจริญ	วางท่อประปา PVC ชั้น ๓๓.๕ ขนาด ๔ นิ้ว ยาว รวม ๘๙๐ เมตร	-	-	-	-	๕๙๕,๐๐๐	๕๙๕,๐๐๐	-จำนวนกระวาง ท่อประปา ได้รับมาตรฐาน เพิ่มมากขึ้น	-ปรับปรุงระบบ มากขึ้น	กองช่าง

๒๒	โครงการก่อสร้าง ยกระดับถนน คลต. (สายหน้าศาลา ประชาชนสี่บ้าน บางพลองคำ) หมู่ที่ ๘ ต.ศรีบุญเรือง อ.ชนบท จ.ขอนแก่น	-เพื่อให้มีถนนที่ ได้รับมาตรฐาน สำหรับการศึกษา ไปมา	ขนาดกว้าง ๓.๐๐ เมตร หนา ๐.๑๕ เมตร ยาว ๓๙ เมตร หรือพื้นที่ คอนกรีตไม่น้อย กว่า ๒๐๗ ตารางเมตร	-	-	-	๓๓๕,๐๐๐	๓๓๕,๐๐๐	-จำนวน ระยะทาง ยกกระดาน คลต.ได้รับ มาตรฐานเพิ่มขึ้น มากขึ้น	-ประชาชนได้รับ ความ สะดวกสบายและ ได้รับความสะดวก ปลอดภัยในการ เดินทางสัญจร	ก่อสร้าง
๒๓	โครงการก่อสร้าง ยกระดับถนน คลต. (สายบ้านนางบัวโต ถึงบ้านนา หนองนา) หมู่ที่ ๘ ต.ศรีบุญเรือง อ.ชนบท จ.ขอนแก่น	-เพื่อให้มีถนนที่ ได้รับมาตรฐาน สำหรับการศึกษา ไปมา	ขนาดกว้าง ๓.๐๐ เมตร หนา ๐.๑๕ เมตร ยาว ๕๙ เมตร หรือพื้นที่ คอนกรีตไม่น้อย กว่า ๑๗๓ ตารางเมตร	-	-	-	๓๐๐,๐๐๐	๓๐๐,๐๐๐	-จำนวน ระยะทาง ยกกระดาน คลต.ได้รับ มาตรฐานเพิ่มขึ้น มากขึ้น	-ประชาชนได้รับ ความ สะดวกสบายและ ได้รับความสะดวก ปลอดภัยในการ เดินทางสัญจร	ก่อสร้าง
๒๔	โครงการก่อสร้าง ถนน คลต. (สายบ้าน แม่เอ็งถึงบ้านแม่ ทองบ้าน) หมู่ที่ ๘ ต.ศรีบุญเรือง อ.ชนบท จ.ขอนแก่น	-เพื่อให้มีถนนที่ ได้รับมาตรฐาน สำหรับการศึกษา ไปมา	ขนาดกว้าง ๓.๓๐ เมตร หนา ๐.๑๕ เมตร ยาว ๒๗ เมตร หรือพื้นที่ คอนกรีตไม่น้อย กว่า ๔๑.๕๐ ตารางเมตร	-	-	-	๒๖,๐๐๐	๒๖,๐๐๐	-จำนวน ระยะทางถนน คลต.ได้ มาตรฐานเพิ่มขึ้น มากขึ้น	-ประชาชนได้รับ ความ สะดวกสบายและ ได้รับความสะดวก ปลอดภัยในการ เดินทางสัญจร	ก่อสร้าง

๒๕	โครงการติดตั้งวงจรปิด (CCTV) ภายในหมู่บ้าน หมู่ที่ ๘ ต.ศรีบุญเรือง อ.ชนบท จ.ขอนแก่น	-เพื่อความปลอดภัยในชีวิตและทรัพย์สิน	รายละเอียดตามแบบ อ.ท.ศรีบุญเรืองกำหนด	-	-	-	๕๐๐,๐๐๐	๕๐๐,๐๐๐	-	จำนวนติดตั้งกล้องวงจรปิด (CCTV) ทั้งหมด ๕ ชิ้น	ไม่มีความปลอดภัยในชีวิตและทรัพย์สิน	ก่อสร้าง
๒๖	โครงการก่อสร้างวางท่อระบายน้ำ (ช่วงหน้าบ้านแล้วเสร็จ บ้านแม่โสม) หมู่ที่ ๘ ตำบลศรีบุญเรือง อ.ชนบท จังหวัดขอนแก่น	-เพื่อให้น้ำไหลสะดวกมากขึ้น	ขนาด ๐.๕๐x ๑.๐๐ เมตร จำนวน ๗๐ ท่อน หรือถอดน้ำ คสล. จำนวน ๓๐ ป้อ และท่อคอนกรีตถึงท่อ กว้าง ๐.๖๐ เมตร หน้า ๐.๕๐ เมตร (ค่าระดับตามแบบกำหนด)	-	-	-	๒๓๐,๐๐๐	๒๓๐,๐๐๐	-	จำนวนประมาณท่อระบายน้ำ ได้รับมาตรฐานเหมือนกัน	-ให้น้ำไหลสะดวก ไม่ให้เกิดการนำน้ำเสีย	ก่อสร้าง
๒๗	โครงการก่อสร้างถนน คสล. (สายคลองขี้เหล็กไปนาตา ตี) หมู่ที่ ๘ ต.ศรีบุญเรือง อ.ชนบท จ.ขอนแก่น	-เพื่อให้มีถนนที่ได้รับความนิยมสูง	ขนาดกว้าง ๑.๐๐ เมตร หน้า ๐.๓๕ เมตร ยาว ๒๕๐ เมตร หรือพื้นที่คอนกรีตไม่น้อยกว่า ๘๓๐ ตารางเมตร	-	-	-	๕๕๕,๐๐๐	๕๕๕,๐๐๐	-	จำนวนระยะทางถนน คสล.ได้รับมาตรฐานเพิ่มขึ้น	-ประชาชนได้รับความสะดวกและปลอดภัย ได้รับทราบปลอดภัยในการเดินทางสัญจร	ก่อสร้าง

๒๘	โครงการถนนดิน ยกระดับ พร้อมลง หินคลุกด้านบน (จากถนนร้างบ้าน ตั้งทางยาว) หมู่ที่ ๘ ตำบลศรีบุญเรือง อำเภอชนบท จังหวัดขอนแก่น	-ซื้อให้ถนนที่ ได้รับมาตรฐาน สำหรับการสัญจร ไปมา	กว้าง ๕.๐๐ เมตร ยาว ๕๐๐ เมตร สูงเฉลี่ย ๐.๕๐ เมตร หรือกริมาดิน ถมไม่ต่ำกว่า ๑.๕๕๐ อุกบาทค์เมตร แถมลงหินคลุก ทับหน้า ทน เฉลี่ย ๐.๐๕เมตร หรือปริมาณหิน คลุกไม่น้อยกว่า ๕๐ อุกบาทค์ เมตร พร้อมปรับ เกลี่ยเรียบ	-	-	-	๓๐๐,๐๐๐	-จำนวนระหว่าง ถนนดินยกระดับ พร้อมหินคลุก ได้รับมาตรฐาน เต็มภาคพื้น	-ประชาชนได้รับ ความ สะดวกสบายและ ได้รับความ ปลอดภัยในการ เดินทางสัญจร	ก่อสร้าง
๒๙	โครงการก่อสร้างถนน คสล. (สายบ้านนา บงอสีบ้านนา เขตสง) หมู่ที่ ๘ ศรีบุญเรือง อ.ชนบท ขอนแก่น	-ซื้อให้ถนนที่ ได้รับมาตรฐาน สำหรับการสัญจร ไปมา	ขนาดกว้าง ๔.๐๐ เมตร หนา ๐.๑๕ เมตร ยาว ๓๐ เมตร หรือพื้นที่ คอนกรีตไม่น้อย กว่า ๓๒๐ ตาราง เมตร	-	-	-	๓๐,๐๐๐	-จำนวนระหว่าง ถนน คสล. ได้รับ มาตรฐานเต็มภาค พื้น	-ประชาชนได้รับ ความ สะดวกสบายและ ได้รับความ ปลอดภัยในการ เดินทางสัญจร	ก่อสร้าง



๓๒	โครงการปรับปรุง คองส่งน้ำทด คอนกรีต (จากสถานี สูบน้ำฝั่งท่าแจ้ง) หมู่ที่ ๘ ต.ศรีบุญเรือง อ.ชนบท จ.ขอนแก่น	-เชื่อมแก๊สปัญหาเก่า ท่ามซึ่งและน้ำเสีย	คอนกรีต หนา ๐.๐๕ เมตร ยาวรวม ๑.๑๖๐ เมตร	-	-	-	๒๕๐,๐๐๐	๒๕๐,๐๐๐	-จำนวนระยะ คองส่งน้ำทด คอนกรีตได้รับ มาตรฐานเดิม มากขึ้น	ไม่เกิดปัญหา ขึ้นและน้ำเสีย ก่อให้เกิดโรค	กองช่าง
๓๓	โครงการก่อสร้างวางท่อ ประปาหมู่บ้าน หมู่ที่ ๘ ตำบลศรีบุญเรือง อำเภอชนบท จังหวัดขอนแก่น	-เพื่อแก้ไขปัญหา สะดวกมากขึ้น	วางท่อประปา PVC ขึ้น ๓๓.๕ ขนาด ๔ นิ้ว ยาว รวม ๕๐๐ เมตร	-	-	-	๓๗๐,๐๐๐	๓๗๐,๐๐๐	-จำนวนระยะ วางท่อประปา ได้รับมาตรฐาน เดิมมากขึ้น	ไม่เกิด สะดวกดีมาก ขึ้น	กองช่าง
๓๔	โครงการปรับปรุง บ้านพักสถานีสูบน้ำเพื่อ การเกษตร หมู่ที่ ๘ ตำบลศรีบุญเรือง อำเภอชนบท จังหวัดขอนแก่น	-เพื่อแก้ไขปัญหาใน การบริหารจัดการ น้ำอย่างยั่งยืน ช่วย ให้ประชาชนในพื้นที่ สามารถนำน้ำมาใช้ สำหรับอุปโภค- บริโภค และทำ การเกษตรที่ยัง ส่งเสริมการประกอบ อาชีพและพัฒนา คุณภาพชีวิต	จำนวน ๓ หลัง	-	-	-	๓๐๐,๐๐๐	๓๐๐,๐๐๐	-จำนวนบ้านพัก สถานีสูบน้ำเพื่อ การเกษตรได้รับ มาตรฐานเดิม มากขึ้น	แก้ไขปัญหาใน การบริหาร จัดการน้ำอย่าง ยั่งยืน ช่วย ประชาชนใน พื้นที่สามารถนำ น้ำมาใช้สำหรับ อุปโภค-บริโภค และทำ การเกษตรที่ยัง ส่งเสริมการ ประกอบอาชีพ และพัฒนา คุณภาพชีวิต	กองช่าง

๓๕	โครงการก่อสร้าง อาคารศูนย์รวม คสล. (สายบ้านบาง สมหมาย) หมู่ที่ ๘ ต.ศรีบุญเรือง อ.ชนบท จ.ขอนแก่น	-เพื่อให้นักเรียนที่ ได้รับมาตรฐาน สำเร็จการศึกษา ศึกษาไปมา	ขนาดกว้าง ๔๐๐ เมตร ทบ ๐.๕๕ เมตร ยาว ๗.๕๐ เมตร หรือพื้นที่ คอนกรีตไม่ต่ำกว่า ๓๐ ตารางเมตร พร้อมวางท่อระบาย น้ำ ขนาด ๐.๕๐x๑.๐๐เมตร จำนวน ๕ท่อ	-	-	๒๕,๐๐๐	๒๕,๐๐๐	-	จำนวนระลอก ยกระดับถนน คสล. พร้อมวาง ท่อระบายน้ำ ได้รับมาตรฐาน เพิ่มเติม	-ประชาชนได้รับ ความสะดวกสบาย และได้รับความ ปลอดภัยในการ เดินทางสัญจร	ก่อสร้าง
๓๖	โครงการก่อสร้าง ท่อระบายน้ำ (สาย สายบ้านไม้บ้านบาง สมหมาย) หมู่ที่ ๘ ต.ศรีบุญเรือง อ.ชนบท จังหวัดขอนแก่น	-เพื่อนำไป ปัญหาที่ท่วม ขังและน้ำเสีย	ขนาด ๔๐x๑.๐๐ เมตร จำนวน ๕๐ ท่อ พร้อมท่อที่หน้า คสล. จำนวน ๓๐ บ่อ และเขตคอนกรีตหลัง ท่อ กว้าง ๐.๖๐ เมตร ทบ ๐.๕๕ เมตร (ค่าระดับตามแบบ กำหนด)	-	-	๒๕๐,๐๐๐	๒๕๐,๐๐๐	-	-จำนวนระลอกวาง ท่อระบายน้ำ ได้รับมาตรฐาน เพิ่มเติม	-แก้ไขปัญหาน้ำ ท่วมขังและน้ำเสีย	ก่อสร้าง
๓๗	โครงการก่อสร้าง ยกระดับถนน คสล. (สายบ้านบางเจ้าอีศ) หมู่ที่ ๘ ต.ศรีบุญเรือง อ.ชนบท จ.ขอนแก่น	-เพื่อให้นักเรียนที่ ได้รับมาตรฐาน สำเร็จการศึกษา ศึกษาไปมา	ขนาดกว้าง ๔.๐๐ เมตร ทบ ๐.๕๕ เมตร ยาว ๓๓.๓๓ เมตร หรือพื้นที่คอนกรีตไม่ น้อยกว่า ๖๘ ตาราง เมตร	-	-	๕๐,๐๐๐	๕๐,๐๐๐	-	-จำนวนระลอกวาง ถนน คสล. ยกระดับได้รับ มาตรฐานเพิ่มขึ้น	-ประชาชนได้รับ ความสะดวกสบาย และได้รับความ ปลอดภัยในการ เดินทางสัญจร	ก่อสร้าง

ที่	โครงการ	วัตถุประสงค์	เป้าหมาย (ผลผลิตของโครงการ)	งบประมาณและที่มา					ตัวชี้วัด (KPI)	ผลลัพธ์ที่คาดว่าจะได้รับ	หน่วยงานที่รับผิดชอบ
				๒๕๖๖ (บาท)	๒๕๖๗ (บาท)	๒๕๖๘ (บาท)	๒๕๖๙ (บาท)	๒๕๗๐ (บาท)			
๓๘	โครงการก่อสร้างถนน คสล. (สายบ้านนา กาญจน) หมู่ที่ ๘ ศรีบุญเรือง อ.ชนบท จ.ขอนแก่น	-เพื่อใช้ถนนที่ ได้รับมาตรฐาน สำหรับการสัญจร ไปมา	ขนาดกว้าง ๒.๐๐ เมตร หนา ๐.๑๕ เมตร ยาว ๕๖ เมตร หรือพื้นที่ คอนกรีตไม่ย้อย กว่า ๓๐๔ ตาราง เมตร	-	-	-	๒๖,๐๐๐	๒๕,๐๐๐	-จำนวน ระยะทางถนน คสล. ได้รับ มาตรฐานเพิ่มขึ้น มากขึ้น	-ประชาชนได้รับ ความ สะดวกสบายและ ได้รับความ ปลอดภัยในการ เดินทางสัญจร	กองช่าง
๓๙	โครงการปรับปรุงถนน คสล. และติดตั้งต้นไม้ ซี หมู่ที่ ๘ ศรีบุญเรือง อ.ชนบท จ.ขอนแก่น	-เพื่อความสะอาด และปลอดภัยต่อผู้ สัญจรไปมา	ปรับปรุงถนน คสล. และติดตั้ง ต้นไม้ซี ยาวรวม ๔๖ เมตร	-	-	-	๕๐๐,๐๐๐	๕๐๐,๐๐๐	-จำนวน ระยะทาง ปรับปรุงถนน ได้รับมาตรฐาน เพิ่มขึ้น	-เพิ่มความสะอาด และปลอดภัยต่อ ประชาชนผู้สัญจร ไปมา	กองช่าง
๔๐	โครงการก่อสร้างถนน คสล. (สายบ้านนาวิสัย ทอง) หมู่ที่ ๔ ศรีบุญเรือง อ.ชนบท จ.ขอนแก่น	-เพื่อใช้ถนนที่ ได้รับมาตรฐาน สำหรับการสัญจร ไปมา	ขนาดกว้าง ๓.๗๐ เมตร หนา ๐.๑๕ เมตร ยาว ๒๑ เมตร หรือพื้นที่ คอนกรีตไม่ย้อย กว่า ๓๗.๕๐ ตารางเมตร	-	-	-	๒๓,๐๐๐	๒๓,๐๐๐	-จำนวน ระยะทางถนน คสล. ได้รับ มาตรฐานเพิ่มขึ้น มากขึ้น	-ประชาชนได้รับ ความ สะดวกสบายและ ได้รับความ ปลอดภัยในการ เดินทางสัญจร	กองช่าง

๔๑	โครงการติดตั้งกล้องวงจรปิด(CCTV)ภายในหมู่บ้าน หมู่ที่ ๕ ต.ศรีบุญเรือง อ.หนอง จ.ขอนแก่น	-เพื่อความปลอดภัย ปลอดภัยในชีวิต และทรัพย์สินอย่างมาก ขึ้น	รายละเอียดตาม แบบ อบต.ศรีบุญเรือง กำหนด	-	-	-	-	-	๕๐๐,๐๐๐	๕๐๐,๐๐๐	-จำนวนติดตั้ง กล้องวงจรปิด (CCTV)ทั้งหมด ขึ้น	-ให้ความ ปลอดภัยในชีวิต และทรัพย์สินอย่างมาก ขึ้น	กองช่าง
๔๒	โครงการก่อสร้าง อาคารต้นแบบ คสล. (ภายในมาบจตุรทิศฝั่ง บ้านบางบัวที่ ๕) หมู่ที่ ๕ ต.ศรีบุญเรือง อ.หนอง จ.ขอนแก่น	-เพื่อให้มีถนนที่ ได้รับมาตรฐาน สำหรับการสัญจร ไปมา	ขนาดกว้าง ๕.๐๐ เมตร หนา ๐.๑๕ เมตร ยาว ๕๒ เมตร หรือพื้นที่ คอนกรีตไม่น้อย กว่า ๑๖๘ ตารางเมตร	-	-	-	-	-	๑๐๐,๐๐๐	๑๐๐,๐๐๐	-จำนวน ระยะทาง ยกระต้นถนน คสล. ได้รับ มาตรฐานเพิ่ม มากขึ้น	-ประชาชนได้รับ ความ สะดวกสบายและ ได้รับความ ปลอดภัยในการ เดินทางสัญจร	กองช่าง
๔๓	โครงการก่อสร้างรางท่อ ส่งน้ำที่ออกนอกเขต บ้านตาดู หมู่ที่ ๕ ตำบลศรีบุญเรือง อำเภอหนอง จึงสวัสดิ์ขอนแก่น	-เพื่อแก้ไขปัญหาไม่ การบริหารจัดการ น้ำอย่างยั่งยืน ชีว ให้ประชาชนไม่ พินิจสามารถนำ ขึ้นมาใช้สำหรับปลูก ไม้ค.บริโภค และ ทำการเกษตรทั้งยัง ส่งเสริมการ ประกอบอาชีพและ พัฒนาคุณภาพชีวิต	ท่อ pvc ขนาด Ø ๒ นิ้ว ขึ้น ๘.๕ ระยะทาง ๘๖๕ เมตร	-	-	-	-	-	๒๕๐,๐๐๐	๒๕๐,๐๐๐	-จำนวนระยะทาง ท่อส่งน้ำเพื่อ การเกษตรได้รับ มาตรฐานเพิ่ม มากขึ้น	-แก้ไขปัญหา การบริหารจัดการ น้ำอย่างยั่งยืน ช่วยให้ประชาชน ในพื้นที่สามารถ นำขึ้นมาใช้ สำหรับปลูกไม้ค. บริโภค และทำ การเกษตรทั้งยัง ส่งเสริมการ ประกอบอาชีพ และพัฒนา คุณภาพชีวิต	กองช่าง

๔๔	โครงการก่อสร้าง อาคารคอนกรีต คสล. (สถาบันแม่เอเซีย) หมู่ที่ ๔ ต.ศรีบุญเรือง อ.ชนบท จ.ขอนแก่น	-เพื่อใช้ถึถนนที่ ได้รับมาตรฐาน สำหรับการสัญจร ไปมา	ขนาดกว้าง ๓.๐๐ เมตร หนา ๐.๕๕ เมตร ยาว ๓๐ เมตร เหล็กพื้นที่ คอนกรีตไม่ร้อย กว่า ๒๓๐ ตารางเมตร	-	-	๓๒๐,๐๐๐	๓๒๐,๐๐๐	จำนวน ประมาณ ๓๐๐,๐๐๐ คอนกรีต คสล. ได้รับ มาตรฐานเพิ่ม มากขึ้น	บริษัทเอเซีย และ บริษัท ก่อสร้าง ได้รับ มาตรฐาน มากขึ้น	งบจ้าง
๔๕	โครงการก่อสร้างวาง ท่อระบายน้ำ (สาย บ้านยายเห็งฝั่งบ้าน นาอสมิตร) หมู่ที่ ๔ ตำบลศรีบุญเรือง อำเภอชนบท จังหวัดขอนแก่น	-เพื่อแก้ไขปัญหา น้ำท่วมขังและน้ำ เสีย	ขนาด ๐.๓๐x๑.๐๐ เมตร จำนวน ๕๖ ท่อน พร้อม ปลั๊กน้ำ คสล. จำนวน ๓๐ ปีก และท่อเหล็ก หลังท่อ กว้าง ๐.๕๐เมตร หนา ๐.๕๕ เมตร (ค่าระดับตาม แบบกำหนด)	-	-	๓๒๐,๐๐๐	๓๒๐,๐๐๐	จำนวนประมาณ ท่อระบายน้ำ ได้รับมาตรฐาน เพิ่มมากขึ้น	ไม่เกิดน้ำท่วมขัง และน้ำเสีย ก่อให้เกิดโรค	งบจ้าง
๔๖	โครงการก่อสร้างท่อ ระบายน้ำ (สายบ้านแม่ วิไลย์บ้านท่าทราย) หมู่ที่ ๔ ตำบลศรีบุญเรือง อำเภอชนบท จังหวัดขอนแก่น	-เพื่อแก้ไขปัญหา น้ำท่วมขังและน้ำ เสีย	ขนาด ๐.๓๐x๑.๐๐ เมตร จำนวน ๓๓ ท่อน พร้อมปลั๊กน้ำ คสล. จำนวน ๓๗ ปีก และท่อ	-	-	๓๒๐,๐๐๐	๓๒๐,๐๐๐	จำนวนประมาณ ท่อระบายน้ำ ได้รับมาตรฐาน เพิ่มมากขึ้น	ไม่เกิดน้ำท่วมขัง และน้ำเสีย ก่อให้เกิดโรค	งบจ้าง

๕๓	โครงการที่ ๑๖๖๖ โครงการ (๑๖๖๖) ๑๖๖๖ ๑๖๖๖ (๑๖๖๖) ๑๖๖๖ ๑๖๖๖ (๑๖๖๖) ๑๖๖๖	-	-	-	-	-	-	-	-	-	-	-
๕๔	โครงการที่ ๑๖๖๖ โครงการ (๑๖๖๖) ๑๖๖๖ ๑๖๖๖ (๑๖๖๖) ๑๖๖๖ ๑๖๖๖ (๑๖๖๖) ๑๖๖๖	-	-	-	-	-	-	-	-	-	-	-
๕๕	โครงการที่ ๑๖๖๖ โครงการ (๑๖๖๖) ๑๖๖๖ ๑๖๖๖ (๑๖๖๖) ๑๖๖๖ ๑๖๖๖ (๑๖๖๖) ๑๖๖๖	-	-	-	-	-	-	-	-	-	-	-

๕๙	โครงการสร้างถนน คลอง บ้านหนองไผ่ เทศบาลตำบล ๙ ศรีบุญเรือง อ.ชนบท จ.ขอนแก่น	-เพื่อใช้ถนนที่ ได้รับมาตรฐาน สำหรับการสัญจรไป มา	ขนาดกว้าง ๔.๐๐ เมตร หนา ๐.๑๕ เมตร ยาว ๒๐๐ เมตร หรือพื้นที่ คอนกรีตไม่น้อย กว่า ๘๕๐ ตารางเมตร	-	-	-	-	๔๖๐,๐๐๐	๕๖๐,๐๐๐	จำนวนสะพาน ถนน คลอง ได้รับ มาตรฐานเพิ่ม มากขึ้น	-ประชาชนได้รับ ความ สะดวกและ ได้รับทราบ ประโยชน์ในการ เดินทางสัญจร	คณะฯ
๕๐	โครงการก่อสร้างถนน คลอง (สายบ้าน คอ เทพพิสัย) หมู่ที่ ๑๐ ศรีบุญเรือง อ.ชนบท จ.ขอนแก่น	-เพื่อใช้ถนนที่ ได้รับมาตรฐาน สำหรับการสัญจรไป มา	ขนาดกว้าง ๔.๐๐ เมตร หนา ๐.๑๕ เมตร ยาว ๑๖๐ เมตร หรือพื้นที่ คอนกรีตไม่น้อย กว่า ๓๒๘ ตารางเมตร	-	-	-	-	๓๙๐,๐๐๐	๓๙๐,๐๐๐	-จำนวน สะพานถนน คลอง ได้รับ มาตรฐานเพิ่ม มากขึ้น	-ประชาชนได้รับ ความ สะดวกและ ได้รับทราบ ประโยชน์ในการ เดินทางสัญจร	คณะฯ

๕๕	โครงการสร้าง ห้องพยาบาล (๒๒ ห้อง) บ้านนาหวางเดิม บ้านนาหวาง หมู่ที่ ๑๐ ตำบลนาหวาง อำเภอหนอง บัวลำภูขอนแก่น	-เพื่อแก้ไขปัญหา ด้านสิ่งแวดล้อม	ขนาด ๐.๒๐๓๓๐๐ เมตร จำนวน ๓๓๐ ห้อง พื้นที่ปลูก ปลูกไม้พุ่มน้ำ กลด. จำนวน ๒๐ บ่อ และ คอนกรีตหลัง กว้าง ๐.๘๐ เมตร หนา ๐.๑๕ เมตร (ค่าระดับตาม แบบกำหนด)				๕๐๐,๐๐๐	๕๐๐,๐๐๐	จำนวน ประมาณ ได้รับมาตรฐาน เพิ่มขึ้น	ไม่ได้รับเงิน อุดหนุน งบอุดหนุน	งบฯ
๕๖	โครงการเสริม ถนนลาดยาง คอนกรีต (ถนน บ้านนาหวางเดิม บ้านนาหวาง หมู่ที่ ๑๐ ตำบลนาหวาง อำเภอหนอง บัวลำภูขอนแก่น	-เพื่อให้ถนนที่ ได้รับมาตรฐาน สำหรับการสัญจรไป มา	ขนาด ๔.๐๐ เมตร หนา ๑๕ ๐.๐๕ เมตร ยาว ๒๕๕ เมตร หรือพื้นที่ไม่ กว่า ๑.๓๕๐ ตารางเมตร พร้อมเดิน จราจร				๕๕๐,๐๐๐	๕๕๐,๐๐๐	จำนวน ประมาณ ได้รับมาตรฐาน เพิ่มขึ้น	-ประชาชนได้รับ ความ สะดวกในการ สัญจร ปลอดภัยในการ เดินทางสัญจร	งบฯ

ที่	โครงการ	วัตถุประสงค์	เป้าหมาย (ผลผลิตของโครงการ)	งบประมาณทั้งสิ้น					ตัวชี้วัด (KPI)	ผลลัพธ์ที่คาดว่าจะได้รับ	หน่วยงานที่รับผิดชอบ
				๒๕๖๖ (บาท)	๒๕๖๗ (บาท)	๒๕๖๘ (บาท)	๒๕๖๙ (บาท)	๒๕๗๐ (บาท)			
๕๓	โครงการก่อสร้างถนน คสล. (สายบ้านแม่กุหลาบถึงพื้นที่ ๓๓) หมู่ที่ ๑๐ ต.ศรีบุญเรือง อ.ชนบท จ.ขอนแก่น	-เพื่อให้มีถนนที่ ได้รับมาตรฐาน สำหรับการสัญจรไป มา	ขนาดกว้าง ๕.๐๐ เมตร หนา ๐.๑๕ เมตร ยาว ๗๒ เมตร หรือพื้นที่ คอนกรีตไม่น้อย กว่า ๒๑๒ ตารางเมตร	-	-	๑๖๖,๐๐๐	๑๖๖,๐๐๐	๑๖๖,๐๐๐	จำนวนรถที่ ถนน คสล.ได้รับ มาตรฐานเพิ่ม มากขึ้น	-ประชาชนได้รับ ความ สะดวกสบายและ ได้รับทราบ ข้อมูลในการ เดินทางสัญจร	เทศบาล
๕๔	โครงการสนับสนุนและส่งเสริมศึกษาคอมพิวเตอร์ (ถนนสายศาลาประชาคมฝั่งหน้าโรงเรียน) หมู่ที่ ๑๐ ต.ศรีบุญเรือง อ.ชนบท จ.ขอนแก่น	-เพื่อให้มีถนนที่ ได้รับมาตรฐาน สำหรับการสัญจรไป มา	ขนาด ๕.๐๐ เมตร หนา ๐.๑๕ เมตร ยาว ๓๕๐ เมตร หรือพื้นที่ไม่น้อย กว่า ๑,๒๖๐ ตารางเมตร หรือพื้นที่เงิน ๑๖๖๖	-	-	๕๕๐,๐๐๐	๕๕๐,๐๐๐	๕๕๐,๐๐๐	จำนวน รถที่ทางเดิน มีถนนแอสฟัลท์ ศึกษาเกิด ได้เรียนทราบ ได้เรียนทราบ เพิ่มขึ้น	-ประชาชนได้รับ ความ สะดวกสบายและ ได้รับทราบ ข้อมูลในการ เดินทางสัญจร	เทศบาล

ที่	โครงการ	วัตถุประสงค์	เป้าหมาย (ผลผลิตของโครงการ)	งบประมาณและที่มา					ตัวชี้วัด (KPI)	ผลลัพธ์ที่คาดว่าจะได้รับ	หน่วยงานที่รับผิดชอบ
				๒๕๖๖ (บาท)	๒๕๖๗ (บาท)	๒๕๖๘ (บาท)	๒๕๖๙ (บาท)	๒๕๗๐ (บาท)			
๕๔	โครงการก่อสร้างถนน คสล. (สายบ้าน แม่พิชัย) หมู่ที่ ๑๐ ต.ศรีบุญเรือง อ.ชนบท จ.ขอนแก่น	-เพื่อเชื่อมโยงพื้นที่ ได้รับมาตรฐาน สำหรับการสัญจรไป มา	ขนาดกว้าง ๕.๐๐ เมตร หนา ๐.๑๕ เมตร ยาว ๒๖๐ เมตร หรือพื้นที่ คอนกรีตไม่น้อย กว่า ๔๘๐ ตารางเมตร	-	-	-	๒๕๐,๐๐๐ (บาท)	๒๕๐,๐๐๐ (บาท)	- จำนวน ระยะทางถนน คสล.ที่ได้รับ มาตรฐานเพิ่มขึ้น	-ประชาชนได้รับ ความ สะดวกสบายและ ได้รับทราบ ประโยชน์ในการ เดินทางสัญจร	เทศบาล
๕๖	โครงการก่อสร้างราง ท่อระบายน้ำ (ช่วง คลองอีสานเขียวถึง กลางบ้าน) หมู่ที่ ๑๐ ตำบลศรีบุญเรือง อำเภอชนบท จังหวัดขอนแก่น	-เพื่อแก้ไขปัญหา ท่วมขังและน้ำเสีย	ขนาด ๐.๖๐x๓.๐๐ เมตร จำนวน ๑๕๐ ฟุต พร้อมบ่อพักน้ำ คสล. จำนวน ๒๐ บ่อ และท่อ คอนกรีตพร้อม กว้าง ๐.๘๐เมตร หนา ๐.๑๕ เมตร (ค่าระดับตาม แบบกำหนด)	-	-	-	๕๐๐,๐๐๐ (บาท)	๕๐๐,๐๐๐ (บาท)	- จำนวนโครงการ ท่อระบายน้ำ ที่ได้รับมาตรฐาน เพิ่มขึ้น	-ไม่เกิดปัญหาน้ำ ท่วมขัง และไม่เกิด กลิ่นไม่พึงประสงค์	เทศบาล

๕๗	โครงการสร้างราง ท่อระบายน้ำ (ช่วง ศาลาบ้านโพนน้ำ โรงเรียน) หมู่ที่ ๑๐ ตำบลศรีบุญเรือง อำเภอหนอง จังหวัดขอนแก่น	-เพื่อแก้ไขปัญหาน้ำ ท่วมขังและน้ำเอ่อ	ขนาด ๐.๖๐x๑.๐๐ เมตร จำนวน ๓๕๐ ท่อน พร้อมท่อทำ คสล. จำนวน ๖๐ ป้อง และท คอนกรีตหล่อ กว้าง ๐.๘๐ เมตร หนา ๐.๑๕ เมตร (ค่าระดับตาม แบบกำหนด)	-	-	-	๕๐๐,๐๐๐	๕๐๐,๐๐๐	จำนวน ท่อระบายน้ำ ได้รับมาตรฐาน เห็นแก่ถิ่น	ไม่ได้รับเงิน สนับสนุน ก่อสร้าง	งบส่วน
๕๘	โครงการขุดลอก และตัดฝัดคลองกีด (ถนนสายจากบ้าน พันไร่ถึง) หมู่ที่ ๑๐ ตำบลบุญเรือง อ.หนอง ขอนแก่น	-เพื่อไม่ให้น้ำ ได้รับมาตรฐาน สำหรับการสัญจรไป มา	ขนาด ๕.๐๐ เมตร หนาเฉลี่ย ๐.๐๕ เมตร ยาว ๒๖๐ เมตร หรือพื้นที่ไม่ข้อ กว่า ๓,๓๐๐ ตารางเมตร พร้อมดินถม ๑๓๗๕	-	-	-	๕๐๐,๐๐๐	๕๐๐,๐๐๐	จำนวน ระยะทางขุด มีความปลอดภัย ดีเยี่ยม ได้รับมาตรฐาน เห็นแก่ถิ่น	ประชาชนได้รับ ความ สะดวกสบาย ได้รับทราบ ปลอดภัยในการ เดินทางสัญจร	งบส่วน

ที่	โครงการ	วัตถุประสงค์	เป้าหมาย (ผลผลิตของ โครงการ)	งบประมาณและที่มา						ตัวชี้วัด (KPI)	ผลลัพธ์ที่คาดว่าจะ ได้รับ	หน่วยงานที่ รับผิดชอบ
				๒๕๖๖ (บาท)	๒๕๖๗ (บาท)	๒๕๖๘ (บาท)	๒๕๖๙ (บาท)	๒๕๗๐ (บาท)	๒๕๗๑ (บาท)			
๕๙	โครงการติดตั้งกล้อง วงจรปิด (CCTV) ภายใน หมู่บ้าน หมู่ที่ ๓๐ ต.ศรีบุญเรือง อ.ชนบท จ.ขอนแก่น	-เพื่อความปลอดภัย ในชีวิตและทรัพย์สิน มากขึ้น	รายละเอียดตาม แบบ อ.ต.ศรีบุญเรือง กำหนด	-	-	๕๐๐,๐๐๐	๕๐๐,๐๐๐	๕๐๐,๐๐๐	-จำนวนติดตั้ง กล้องวงจรปิด (CCTV) ทั้งหมด ขึ้น	-ไม่มีความ ปลอดภัยในชีวิต และทรัพย์สินมาก ขึ้น	ภค.บ.บ.	
๖๐	โครงการติดตั้งไฟฟ้า ส่องสว่างพลังงาน แสงอาทิตย์ ภายใน สถานีในหมู่บ้าน หมู่ที่ ๓๐ ต.ศรีบุญเรือง อ.ชนบท จ.ขอนแก่น	-เพื่อความปลอดภัย ในชีวิตและทรัพย์สิน มากขึ้น	รายละเอียดตาม แบบ อ.ต.ศรีบุญเรือง กำหนด	-	-	๓๐๐,๐๐๐	๓๐๐,๐๐๐	๓๐๐,๐๐๐	-จำนวน ระบบแสงสว่าง ไฟฟ้าส่องสว่าง พลังงาน แสงอาทิตย์ที่ มาตรฐานชั้น มากขึ้น	-ไม่มีความ ปลอดภัยในชีวิต และทรัพย์สินมาก ขึ้น	ภค.บ.บ.	

๖๕	โครงการก่อสร้างถนน ๒๕๐๐ เมตร (สายถนนตัดใหม่ นานงอ้งกา จ.บุรีรัมย์) ๒๕๐๐ เมตร ๒๕๐๐ เมตร ๒๕๐๐ เมตร	-เพื่อประโยชน์ ได้รับความทราบ สำหรับการศึกษาวิจัย ๒๕๐๐ เมตร	ขนาดกว้าง ๕.๐๐ เมตร หน้า ๐.๕๕ เมตร ยาว ๒๕๐ เมตร หรือพื้นที่ ๑๒๕ ตารางเมตร	-	-	-	๕๐๐,๐๐๐	๕๐๐,๐๐๐	จำนวน ๒๕๐๐ เมตร ๒๕๐๐ เมตร ๒๕๐๐ เมตร ๒๕๐๐ เมตร	วัตถุประสงค์ ๒๕๐๐ เมตร ๒๕๐๐ เมตร ๒๕๐๐ เมตร ๒๕๐๐ เมตร	งบกลาง
๖๖	โครงการติดตั้งกล้อง ๒๕๐๐ เมตร ๒๕๐๐ เมตร ๒๕๐๐ เมตร ๒๕๐๐ เมตร	-เพื่อความปลอดภัย ในชีวิตและทรัพย์สิน ๒๕๐๐ เมตร	รายละเอียดตาม แบบ ๒๕๐๐ เมตร ๒๕๐๐ เมตร	-	-	-	๕๐๐,๐๐๐	๕๐๐,๐๐๐	จำนวน ๒๕๐๐ เมตร ๒๕๐๐ เมตร ๒๕๐๐ เมตร ๒๕๐๐ เมตร	วัตถุประสงค์ ๒๕๐๐ เมตร ๒๕๐๐ เมตร ๒๕๐๐ เมตร ๒๕๐๐ เมตร	งบกลาง
๖๗	โครงการก่อสร้างราง ๒๕๐๐ เมตร ๒๕๐๐ เมตร ๒๕๐๐ เมตร ๒๕๐๐ เมตร	-เพื่อแก้ไขปัญหาน้ำ ท่วมขังและน้ำเสีย ๒๕๐๐ เมตร	ขนาด ๐.๕๕ เมตร ๒๕๐๐ เมตร ๒๕๐๐ เมตร ๒๕๐๐ เมตร	-	-	-	๕๐๐,๐๐๐	๕๐๐,๐๐๐	จำนวน ๒๕๐๐ เมตร ๒๕๐๐ เมตร ๒๕๐๐ เมตร ๒๕๐๐ เมตร	วัตถุประสงค์ ๒๕๐๐ เมตร ๒๕๐๐ เมตร ๒๕๐๐ เมตร ๒๕๐๐ เมตร	งบกลาง

๖๔	โครงการก่อสร้าง กระดานชนวน คสล. (ยกบันไดขึ้นบ้าน ขนาด ๓๖ ม.สูง ๓๓ ค.ส.ร. ๑๖.๖๐๐๐ อ.ชนบท จ.ขอนแก่น)	-เพื่อใช้ถนนที่ ได้รับมาตรฐาน สำหรับการสัญจรไป มา	ขนาดกว้าง ๓.๕๐ เมตร หนา ๐.๓๕ เมตร ยาว ๓๓๖ เมตร หรือพื้นที่ คอนกรีตไม่น้อย กว่า ๓๐๙.๕๐ ตารางเมตร	-	-	-	-	๒๖,๐๐๐	๒๖,๐๐๐	จำนวน รถจักรยาน รถจักรยานยนต์ รถจักรยาน รถจักรยานยนต์ รถจักรยานยนต์ รถจักรยานยนต์	-ประชาชนได้รับ ทราบ คณะกรรมการ ได้รับทราบ ไปตลอดโครงการ เห็นทางสะดวก	ก่อสร้าง
๖๕	โครงการก่อสร้าง ท่อระบายน้ำ (ตาม ทางสายสุขาภิบาล) วัดอินทนิล หมู่ที่ ๓๓ ตำบลศรีบุญเรือง อำเภอชนบท จังหวัดขอนแก่น	-เพื่อแก้ไขปัญหาน้ำ ท่วมซึ่งและระบายน้ำเสีย	ขนาด ๐.๖๐x๑.๐๐ เมตร จำนวน ๓๕๐ ท่อน พร้อมปลักน้ำ คสล. จำนวน ๒๐ บ่อ และท่อ คอนกรีตหลังท่อ กว้าง ๐.๘๐เมตร หนา ๐.๓๕ เมตร (ค่าระดับตาม แบบกำหนด)	-	-	-	-	๕๐๐,๐๐๐	๕๐๐,๐๐๐	จำนวนรถจักรยาน ที่รถจักรยาน ได้รับมาตรฐาน เห็นมากขึ้น	-ไม่ได้รับทราบ และสนใจ ค่าใช้ไม่จริง	ก่อสร้าง
๖๖	โครงการก่อสร้างถนน คสล. (ยกบ้าน ของ ๓๓) หมู่ที่ ๓๓ ตำบลศรีบุญเรือง อำเภอชนบท จ.ขอนแก่น	-เพื่อใช้ถนนที่ ได้รับมาตรฐาน สำหรับการสัญจรไป มา	ขนาดกว้าง ๓.๐๐ เมตร หนา ๐.๓๕ เมตร ยาว ๒๔๔ เมตร หรือพื้นที่ คอนกรีตไม่น้อย กว่า ๓๖๐ ตาราง เมตร	-	-	-	-	๕๖,๐๐๐	๕๖,๐๐๐	จำนวน รถจักรยานยนต์ รถจักรยาน รถจักรยานยนต์ รถจักรยานยนต์ รถจักรยานยนต์	-ประชาชนได้รับ ทราบ คณะกรรมการ ได้รับทราบ ไปตลอดโครงการ เห็นทางสะดวก	ก่อสร้าง



๖๗	โครงการก่อสร้างถนน คต. (สายหนอง เวียน) หมู่ที่ ๑๓ ศรีบุญเรือง อ.หนอง ขอนแก่น	-เพื่อให้มีถนนที่ ได้รับมาตรฐาน สำหรับการสัญจร ไปมา	ขนาดกว้าง ๔.๐๐ เมตร หนา ๐.๑๕ เมตร ยาว ๒๑๐ เมตร หรือพื้นที่ คอนกรีตไม่น้อย กว่า ๔๕๐ ตารางเมตร	-	-	-	๑๒๐,๐๐๐	๑๒๐,๐๐๐	จำนวน ประมาณ ๑๒๐,๐๐๐ เมตร ได้รับมาตรฐาน เต็มภาคพื้น	ไม่ได้รับอนุมัติ และนำเงิน ค่าไปใช้ไว้	ก่อสร้าง
๖๘	โครงการก่อสร้างทางท่อ ระบายน้ำ (สายช้าง กลม) หมู่ที่ ๑๓ ตำบลศรีบุญเรือง อำเภอหนอง ขอนแก่น	-เพื่อแก้ไขปัญหาน้ำ ท่วมซึ่งถนนน้ำ เสีย	ขนาด ๐.๓๐x๑.๐๐ เมตร จำนวน ๕๐ ท่อน พร้อม บ่อพักน้ำ คสล.	-	-	-	๑๒๖,๐๐๐	๑๒๖,๐๐๐	จำนวนประมาณ ท่อระบายน้ำ ได้รับมาตรฐาน เต็มภาคพื้น	ไม่ได้รับอนุมัติ และนำเงิน ค่าไปใช้ไว้	ก่อสร้าง
๖๙	โครงการก่อสร้างราง ท่อระบายน้ำ (สาย บ้านนาหวาย) หมู่ที่ ๑๓ ตำบลศรีบุญเรือง อำเภอหนอง ขอนแก่น	-เพื่อแก้ไขปัญหาน้ำ ท่วมซึ่งถนนน้ำ เสีย	ขนาด ๐.๓๐x๑.๐๐ เมตร จำนวน ๕๓ ท่อน พร้อม บ่อพักน้ำ คสล. จำนวน ๘ บ่อ และเทพคอนกรีต หลังท่อ กว้าง ๐.๕๐ เมตร หนา ๐.๑๕ เมตร (ค่าระดับตาม แบบกำหนด)	-	-	-	๑๔๔,๐๐๐	๑๔๔,๐๐๐	จำนวนประมาณ ท่อระบายน้ำ ได้รับมาตรฐาน เต็มภาคพื้น	ไม่ได้รับอนุมัติ และนำเงิน ค่าไปใช้ไว้	ก่อสร้าง

๓๐	โครงการก่อสร้างโคมศาลากลางบ้าน หมู่ที่ ๑๑ ต.ศรีบุญเรือง อ.ชนบท จ.ขอนแก่น	-เพื่อให้มีคุณภาพของบ้าน การจัดการน้ำ การจัดกิจกรรมต่างๆ ของหมู่บ้าน	ขนาดกว้าง ๖.๐๐ เมตร ยาว ๓๔ เมตร จำนวน ๓ หลัง	-	-	-	-	๓๕๐,๐๐๐	๓๕๐,๐๐๐	จำนวนเงิน ๓๕๐,๐๐๐ บาท	เงินอุดหนุน	งบกลาง
๓๑	โครงการก่อสร้างบ้านทางข้าหมู่บ้าน (สาย รพช.) หมู่ที่ ๑๑ ต.ศรีบุญเรือง อ.ชนบท จ.ขอนแก่น	-เพื่อเป็น เครื่องหมายระบุตำแหน่งของหมู่บ้าน ช่วยให้สามารถระบุเส้นทางได้สะดวก เพิ่มมากขึ้น	ขนาดกว้าง ๔.๐๐ เมตร สูง ๖ เมตร จำนวน ๑ ปี	-	-	-	-	๓๐๐,๐๐๐	๓๐๐,๐๐๐	จำนวนเงิน ๓๐๐,๐๐๐ บาท	เงินอุดหนุน	งบกลาง
๓๒	โครงการติดตั้งกล้องวงจรปิด (CCTV) ภายในหมู่บ้าน หมู่ที่ ๑๒ ต.ศรีบุญเรือง อ.ชนบท จ.ขอนแก่น	-เพื่อความปลอดภัยในชีวิต และทรัพย์สินมากขึ้น	รายละเอียดตามแบบ อบต.ศรีบุญเรือง กำหนด	-	-	-	-	๕๐๐,๐๐๐	๕๐๐,๐๐๐	จำนวนเงิน ๕๐๐,๐๐๐ บาท	เงินอุดหนุน	งบกลาง
๓๓	โครงการติดตั้งกระเบื้องโมดิ่ง หมู่ที่ ๑๒ ต.ศรีบุญเรือง อ.ชนบท จ.ขอนแก่น	-เพื่อให้เกิดความปลอดภัยในการสัญจร สะดวกมากขึ้น	จำนวน ๔ จุด รายละเอียดตามแบบ อบต.ศรีบุญเรือง กำหนด	-	-	-	-	๕๐,๐๐๐	๕๐,๐๐๐	จำนวนเงิน ๕๐,๐๐๐ บาท	เงินอุดหนุน	งบกลาง
๓๔	โครงการลงหินคลุกหรือปรับลาดผิวถนน (ถนนสายวิเศษสองฝั่งน้ำ) หมู่ที่ ๑๒	-เพื่อปรับปรุงถนนสำหรับการสัญจรให้สะดวกเพิ่มขึ้น	ขนาดกว้าง ๒.๕๐ เมตร ยาว ๓๕ เมตร หรือปริมาณอื่น	-	-	-	-	๓๐๐,๐๐๐	๓๐๐,๐๐๐	จำนวนเงิน ๓๐๐,๐๐๐ บาท	เงินอุดหนุน	งบกลาง

คำขอรับเงินอุดหนุน ด้านสุขภาพ จังหวัดขอนแก่น	-	มูลค่า ไม่เกินกว่า ๕๐๐,๐๐๐ บาท	-	-	-	-	-	-	รายการ ประโยชน์ ที่ได้รับ	วัตถุประสงค์ โครงการ	หมายเหตุ
๗๕ โครงการสร้าง อาคารเรียน คสล. (ชายศึกษา ประชาชนไม่กินปลา ทองคำ) หมู่ที่ ๑๒ ต.ศรีบุญเรือง อ.ชนบท จ.ขอนแก่น	-เพื่อให้นักเรียนที่ ได้รับบาดเจ็บ สำหรับการศึกษาไม่ ขาด	ขนาดกว้าง ๕.๐๐ เมตร ยาว ๐.๕๔ เมตร ยาว ๓๐๐ เมตร หรือพื้นที่ คอนกรีตไม่น้อย กว่า ๕๖๓ ตารางเมตร	-	-	-	-	-	-	4,127,๖๖๖ ๖๖,๖๖๖ ๓๖๖,๖๖๖ ๓๖๖,๖๖๖ ๓๖๖,๖๖๖ ๓๖๖,๖๖๖	เพื่อช่วยเหลือ ผู้ เรียนที่ขาด โอกาสในการ เรียนหนังสือ และ ส่งเสริม สุขภาพ	หมายเหตุ
๗๖ โครงการก่อสร้างโถง ศาลาประชาชน หมู่ที่ ๑๒ ต.ศรีบุญเรือง อ.ชนบท จ.ขอนแก่น	-เพื่อใช้โดยศาลา กลางบ้านในการจัด กิจกรรมต่างๆของ หมู่บ้าน	ขนาดกว้าง ๖.๐๐ เมตร ยาว ๒๐๐ เมตร จำนวน ๓ หลัง	-	-	-	-	-	-	4๐๐,๐๐๐ 4๐๐,๐๐๐	เพื่อช่วยเหลือ ประชาชน ในการเรียน หนังสือ และ ส่งเสริม สุขภาพ	หมายเหตุ
๗๗ โครงการก่อสร้าง ห้องสมุดน้ำ (ชาย บ้านแม่โพ หมู่ที่ ๑๒ ตำบลศรีบุญเรือง อำเภอชนบท จังหวัดขอนแก่น	-เพื่อให้นักเรียน ทำหนังสือและ ทำสมุดน้ำ	ขนาด ๐.๓๐x๓.๐๐ เมตร จำนวน ๑๕๕ หลัง พร้อมโต๊ะเก้าอี้ คสล. จำนวน ๑๕ บัน และ คอนกรีตเพื่อ กว้าง ๐.๕๐ เมตร	-	-	-	-	-	-	4,๖๖๖,๖๖๖ ๖๖,๖๖๖ ๓๖๖,๖๖๖ ๓๖๖,๖๖๖	เพื่อช่วยเหลือ ผู้ เรียนที่ขาด โอกาสในการ เรียนหนังสือ และ ส่งเสริม สุขภาพ	หมายเหตุ

คำขอสิ่งปลูกสร้าง อำเภอชนบท จังหวัดขอนแก่น		มูลค่า ไม่เกินกว่า ๕๐๐,๐๐๐ บาท เมตร						นายฐานันท์ นาคพันธ์	ประเภทโครงการ เป็นสาธารณะ	
๗๕ โครงการก่อสร้าง รถจักรยานยนต์ (สายหน้าศาลา ประชาชนไปบ้านตา ทองคำ) หมู่ที่ ๑๒ ต.ศรีบุญเรือง อ.ชนบท จ.ขอนแก่น	-เพื่อใช้สถานที่ ได้รับมาตรฐาน สำหรับรถจักรยานยนต์ ไป	ขนาดกว้าง ๕.๐๐ เมตร หนา ๐.๕๕ เมตร ยาว ๓๐๐ เมตร หรือพื้นที่ คอนกรีตไม่น้อย กว่า ๕๒๓ ตารางเมตร	-	-	-	๓๐๐,๐๐๐	๓๐๐,๐๐๐	จำนวน ขุดดิน ถมดิน คอนกรีต นายฐานันท์ นาคพันธ์	-ปรับพื้นที่ ถนน สวนสาธารณะ ไฟฟ้า ประปา น้ำประปา น้ำเสีย	เทศบาล
๗๖ โครงการก่อสร้างโคม ศาลาประชาชน หมู่ที่ ๑๒ ต.ศรีบุญเรือง อ.ชนบท จ.ขอนแก่น	-เพื่อใช้มีโคมศาลา ภายในการจัด กิจกรรมต่างๆของ หมู่บ้าน	ขนาดกว้าง ๒.๐๐ เมตร ยาว ๒๓ เมตร จำนวน ๓ หลัง	-	-	-	๕๐๐,๐๐๐	๕๐๐,๐๐๐	-ปรับพื้นที่ กิจกรรม อื่น	-ปรับพื้นที่ ศาลาประชาชน ไฟฟ้า ประปา	เทศบาล
๗๗ โครงการก่อสร้างทาง ท่อระบายน้ำ (สาย บ้านแม่โพ) หมู่ที่ ๑๒ ต.ศรีบุญเรือง อำเภอชนบท จังหวัดขอนแก่น	-เพื่อแก้ไขปัญหา ท่วมขังและน้ำเสีย	ขนาด ๐.๓๐x๑.๐๐ เมตร จำนวน ๓๕๕ ท่อน พร้อมติดตั้ง คอนกรีต ๓๕ บ่อ และท่อ คอนกรีตหลังท่อ กว้าง ๐.๕๐เมตร	-	-	-	๓๓๐,๐๐๐	๓๓๐,๐๐๐	จำนวน ท่อระบาย น้ำ ไฟฟ้า ประปา	-ปรับพื้นที่ ท่อระบาย น้ำ ไฟฟ้า ประปา	เทศบาล

๓๘	โครงการก่อสร้าง อาคารที่พักคน (สถาบันนางงามวังไป บ้านสองห้อง) หมู่ที่ ๑๒ ต.ศรีบุญเรือง อ.ชนบท จ.ขอนแก่น	-เพื่อใช้สถานที่ ได้รับมาตรฐาน สำหรับการสัญจรไป มา	ขนาดกว้าง ๓.๐๐ เมตร หนา ๐.๓๕ เมตร ยาว ๕๗ เมตร หรือพื้นที่ คอนกรีตไม่น้อย กว่า ๑๕๘ ตารางเมตร	-	-	-	-	๑๓,๐๐๐	๑๓,๐๐๐	จำนวน วัสดุต่าง อาคารทั้งหมด คอนกรีต ประทุนเหล็ก ประทุน เหล็ก	ประมาณได้ ค่า ประมาณ ได้ ประมาณ ได้ ประมาณ ได้	งบฯ
๓๙	โครงการก่อสร้าง อาคารที่พักคน (สถาบันนางงามวังไป บ้านสองหอ) หมู่ที่ ๑๒ ต.ศรีบุญเรือง อ.ชนบท จ.ขอนแก่น	-เพื่อใช้สถานที่ ได้รับมาตรฐาน สำหรับการสัญจรไป มา	ขนาดกว้าง ๓.๐๐ เมตร หนา ๐.๓๕ เมตร ยาว ๑๒ เมตร หรือพื้นที่ คอนกรีตไม่น้อย กว่า ๑๒ ตาราง เมตร	-	-	-	-	๑๓,๐๐๐	๑๓,๐๐๐	จำนวน วัสดุต่าง อาคารทั้งหมด คอนกรีต ประทุนเหล็ก ประทุน เหล็ก	ประมาณได้ ค่า ประมาณ ได้ ประมาณ ได้	งบฯ
๔๐	โครงการก่อสร้าง อาคารที่พักคน (สถาบันนางงาม วังไป บ้านนาง งามวังไป) หมู่ที่ ๑๒ ต.ศรีบุญเรือง อ.ชนบท จ.ขอนแก่น	-เพื่อใช้สถานที่ ได้รับมาตรฐาน สำหรับการสัญจรไป มา	ขนาดกว้าง ๑.๓๐ เมตร หนา ๐.๓๕ เมตร ยาว ๓๕ เมตร หรือพื้นที่ คอนกรีตไม่น้อย กว่า ๑๒ ตาราง เมตร	-	-	-	-	๑๕,๐๐๐	๑๕,๐๐๐	จำนวน วัสดุต่าง อาคารทั้งหมด คอนกรีต ประทุนเหล็ก ประทุน เหล็ก	ประมาณได้ ค่า ประมาณ ได้ ประมาณ ได้	งบฯ

๘๓	โครงการก่อสร้างถนน คสล. (สายบ้านบึง พหลโยธิน) ๗๖๖ ๗๖๖ ๗๖๖ ๗๖๖	-เพื่อให้มีถนนที่ ได้รับความดีความ สำหรัรับการสัญจรไป มา	กว่า ๕๙.๕๐ ตารางเมตร	-	-	-	-	๓๕,๐๐๐	๓๕,๐๐๐	จำนวน ๗๖๖ คสล. ๗๖๖ ๗๖๖ ๗๖๖	-ประชาชนได้รับ ความ สะดวกสบายและ ได้ใช้ความ ประหยัดในการ เดินทางสัญจร	ก่อสร้าง
๘๔	โครงการก่อสร้าง อาคารอนุประสงฆ์ องค์การบริหารส่วน ตำบลศรีบุญเรือง	-เพื่อดำเนินการ ก่อสร้างอาคาร อนุประสงฆ์	(อบต.) ๓ หลัง	-	-	-	-	๓๓๕,๐๐๐	๓๓๕,๐๐๐	จำนวนก่อสร้าง อาคาร อนุประสงฆ์ ๓ ไร่	-ประชาชนได้ใช้ ประโยชน์และ ปลอดภัย	ก่อสร้าง
๘๕	โครงการปรับปรุง อาคาร สำนักรับ องค์การบริหารส่วน ตำบลศรีบุญเรือง	-เพื่อดำเนินการ ก่อสร้างอาคาร อนุประสงฆ์	อบต.ศรีบุญเรือง จำนวน ๑ หลัง	-	-	-	-	๓๓๕,๐๐๐	๓๓๕,๐๐๐	จำนวนก่อสร้าง อาคาร อนุประสงฆ์ ๓ ไร่	-ประชาชนได้ใช้ ประโยชน์และ ปลอดภัย	ก่อสร้าง
๘๖	โครงการขยายเขต ไฟฟ้าแรงต่ำพร้อม ไฟฟ้าส่องสว่าง (สาย หลังโนนแดง/หมู่ที่ ๗ ต.ศรีบุญเรือง อ.ชนบท จ.ขอนแก่น)	-เพื่อขยายเขตไฟฟ้า แรงต่ำและไฟฟ้าส่อง สว่างแก่ประชาชน สัญจรไปมา	รายละเอียดตาม แบบ อบต.ศรีบุญเรือง กำหนด	-	-	-	-	๓๐๐,๐๐๐	๓๐๐,๐๐๐	จำนวนขยาย เขตไฟฟ้า ๗๖๖ ๗๖๖ ๗๖๖ ๗๖๖	-ประชาชน ได้ใช้ความ ประหยัดในการ เดินทาง ปลอดภัย	ก่อสร้าง

๘๕	โครงการขยายเขตไฟฟ้าแรงต่ำพร้อมไฟฟ้าส่องสว่าง (สายนำสายบึงบอนข้างป่าช้า) หมู่ที่ ๘ ต.ศรีบุญเรือง อ.ชนบท จ.ขอนแก่น	-เพื่อขยายเขตไฟฟ้าแรงต่ำและไฟฟ้าส่องสว่างแก่ประชาชน สัญจรไปมา	รายละเอียดตามแบบ อบต.ศรีบุญเรือง กิ่งกชนบท	-	-	-	๑๐๐,๐๐๐	๑๐๐,๐๐๐	จำนวนระบบขยายเขตไฟฟ้า ไฟฟ้าส่องสว่าง ไฟฟ้าส่องสว่าง ไฟฟ้าส่องสว่าง ได้รับมาตรฐาน เดิมแก่พื้นที่	เดิมขยายเขต ไฟฟ้าแรงต่ำ ไฟฟ้าส่องสว่าง ประชาชนบึงบอน	หมู่บ้านบึงบอน
๘๖	โครงการขยายเขตไฟฟ้าแรงต่ำพร้อมไฟฟ้าส่องสว่าง (สายนำสายบึงบอนข้างบึงเมือง ต.ศรีบุญเรือง อ.ชนบท จ.ขอนแก่น)	-เพื่อขยายเขตไฟฟ้าแรงต่ำและไฟฟ้าส่องสว่างแก่ประชาชน สัญจรไปมา	รายละเอียดตามแบบ อบต.ศรีบุญเรือง กิ่งกชนบท	-	-	-	๑๐๐,๐๐๐	๑๐๐,๐๐๐	จำนวนระบบขยายเขตไฟฟ้า ไฟฟ้าส่องสว่าง ไฟฟ้าส่องสว่าง ได้รับมาตรฐาน เดิมแก่พื้นที่	เดิมขยายเขต ไฟฟ้าแรงต่ำ ไฟฟ้าส่องสว่าง ประชาชนบึงบอน	หมู่บ้านบึงบอน
๘๗	โครงการขยายเขตไฟฟ้าแรงต่ำพร้อมไฟฟ้าส่องสว่าง (ขอมบ้านนาขลุ่ยเล็ก) หมู่ที่ ๔ ต.ศรีบุญเรือง อ.ชนบท จ.ขอนแก่น	-เพื่อขยายเขตไฟฟ้าแรงต่ำและไฟฟ้าส่องสว่างแก่ประชาชน สัญจรไปมา	รายละเอียดตามแบบ อบต.ศรีบุญเรือง กิ่งกชนบท	-	-	-	๕๐,๐๐๐	๕๐,๐๐๐	จำนวนระบบขยายเขตไฟฟ้า ไฟฟ้าส่องสว่าง ไฟฟ้าส่องสว่าง ได้รับมาตรฐาน เดิมแก่พื้นที่	เดิมขยายเขต ไฟฟ้าแรงต่ำ ไฟฟ้าส่องสว่าง ประชาชนบึงบอน	หมู่บ้านบึงบอน
๘๘	โครงการขยายเขตไฟฟ้าแรงต่ำพร้อมไฟฟ้าส่องสว่าง (ขอมบ้านนาขลุ่ยเล็ก) หมู่ที่ ๕ ต.ศรีบุญเรือง อ.ชนบท จ.ขอนแก่น	-เพื่อขยายเขตไฟฟ้าแรงต่ำและไฟฟ้าส่องสว่างแก่ประชาชน สัญจรไปมา	รายละเอียดตามแบบ อบต.ศรีบุญเรือง กิ่งกชนบท	-	-	-	๕๐,๐๐๐	๕๐,๐๐๐	จำนวนระบบขยายเขตไฟฟ้า ไฟฟ้าส่องสว่าง ไฟฟ้าส่องสว่าง ได้รับมาตรฐาน เดิมแก่พื้นที่	เดิมขยายเขต ไฟฟ้าแรงต่ำ ไฟฟ้าส่องสว่าง ประชาชนบึงบอน	หมู่บ้านบึงบอน

๘๘	ที่ ๕ ค.ศ.ริบุญเรือง อ.ชนบท จ.ขอนแก่น	โครงการขยายเขต ไฟฟ้าแรงต่ำพร้อม ไฟฟ้าส่องสว่าง (ซอยบ้านบาง เบญจวรรณ) หมู่ที่ ๕ ค.ศ.ริบุญเรือง อ.ชนบท จ.ขอนแก่น	-เพื่อขยายเขตไฟฟ้า แรงต่ำและไฟฟ้าส่อง สว่างแก่ประชาชน สัญจรไปมา	รายละเอียดตาม แบบ อ.ต.ศ.ริบุญเรือง กำหนด	-	-	-	๕๐,๐๐๐	๕๐,๐๐๐	-จำนวนระยะ ขยายเขตไฟฟ้า แรงต่ำพร้อม ไฟฟ้าส่องสว่าง ได้รับมาตรฐาน เต็มภาคพื้น	-เพื่อขยายเขต ไฟฟ้าแรงต่ำและ ไฟฟ้าส่องสว่างแก่ ประชาชนสัญจร ไปมา	ก่อสร้าง
๘๙	โครงการขยายเขต ไฟฟ้าแรงต่ำพร้อม ไฟฟ้าส่องสว่าง (สาย หน้าวัดเทพนิมิตถึง นาตาประสิทธิ์) หมู่ ที่ ๕ หมู่ที่ ๕ ค.ศ.ริบุญเรือง อ.ชนบท จ.ขอนแก่น	-เพื่อขยายเขตไฟฟ้า แรงต่ำและไฟฟ้าส่อง สว่างแก่ประชาชน ให้มีไฟฟ้าใช้ได้ เพียงพอ	รายละเอียดตาม แบบ อ.ต.ศ.ริบุญเรือง กำหนด	-	-	-	๓๐๐,๐๐๐	๓๐๐,๐๐๐	-จำนวนระยะ ขยายเขตไฟฟ้า แรงต่ำพร้อม ไฟฟ้าส่องสว่าง ได้รับมาตรฐาน เต็มภาคพื้น	-เพื่อขยายเขต ไฟฟ้าแรงต่ำและ ไฟฟ้าส่องสว่างแก่ ประชาชนสัญจร ไปมา	ก่อสร้าง	

๕๑	โครงการขยายเขต ไฟฟ้าแรงสูง, ไฟฟ้า แรงต่ำหรือไฟฟ้า ส่งผ่านแรงดัน แปลงไฟฟ้า (สาย ประตุน้ำถึงท่าเสียว) หมู่ที่ ๕๐ ต.ศรีบุญเรือง อ.ชนบท จ.ขอนแก่น	-เพื่อขยายเขต ไฟฟ้าแรงสูง, ไฟฟ้า แรงต่ำและไฟฟ้าส่ง ผ่านแก่ประชาชน ให้มีไฟฟ้าใช้ได้ เพียงพอ	รายละเอียดตาม แบบ อบต.ศรีบุญเรือง กำหนด	-	-	-	-	๕๐๐,๐๐๐	๕๐๐,๐๐๐	-จำนวนระบบ ขยายเขต ไฟฟ้าแรงสูง, ไฟฟ้าแรงต่ำ พร้อมไฟฟ้าส่ง ผ่านให้รับ มาตรฐานเดิม มากขึ้น	-เพื่อขยายเขต ไฟฟ้าแรงสูง, ไฟฟ้าแรงต่ำและ ไฟฟ้าส่งผ่านแก่ ประชาชนให้มี ไฟฟ้าใช้ได้ เพียงพอ	งบจ้าง
๕๒	โครงการขยายเขต ไฟฟ้าส่งผ่าน (สาย บ้านนาเขื่อน) หมู่ที่ ๕๐ ต.ศรีบุญเรือง อ.ชนบท จ.ขอนแก่น	-เพื่อขยายเขตไฟฟ้า ส่งผ่านแก่ ประชาชนให้มีไฟฟ้า ใช้ได้เพียงพอ	รายละเอียดตาม แบบ อบต.ศรีบุญเรือง กำหนด	-	-	-	-	๓๐๐,๐๐๐	๓๐๐,๐๐๐	-จำนวนระบบ ขยายเขตพร้อม ไฟฟ้าส่งผ่าน ได้รับมาตรฐาน เดิมมากขึ้น	-เพื่อขยายเขต ไฟฟ้าส่งผ่านแก่ ประชาชนให้มี ไฟฟ้า ใช้	งบจ้าง
๕๓	โครงการขยายเขต ไฟฟ้าแรงต่ำพร้อม ไฟฟ้าส่งผ่าน (สาย บ้านนาทองธานี ถึง บ้านนาโสภา) หมู่ที่ ๓๑ ต.ศรีบุญเรือง อ.ชนบท จ.ขอนแก่น	-เพื่อขยายเขตไฟฟ้า แรงต่ำและไฟฟ้าส่ง ผ่านแก่ประชาชน ให้มีไฟฟ้าใช้ได้ เพียงพอ	รายละเอียดตาม แบบ อบต.ศรีบุญเรือง กำหนด	-	-	-	-	๕๐,๐๐๐	๕๐,๐๐๐	-จำนวนระบบ ขยายเขตไฟฟ้า แรงต่ำพร้อม ไฟฟ้าส่งผ่าน ได้รับมาตรฐาน เดิมมากขึ้น	-เพื่อขยายเขต ไฟฟ้าแรงต่ำและ ไฟฟ้าส่งผ่านแก่ ประชาชนให้มี ไฟฟ้า ใช้	งบจ้าง

๘๔	โครงการขยายเขตไฟฟ้าแรงต่ำพร้อมไฟฟ้าส่องสว่าง (สาย ปูคา อิมบนาบโมลภา) หมู่ที่ ๓๓ ต.ศรีบุญเรือง อ.ชนบท จ.ขอนแก่น	-เพื่อขยายเขตไฟฟ้าแรงต่ำและไฟฟ้าส่องสว่างแก่ประชาชน ให้มีไฟฟ้าใช้ได้เพียงพอ	รายละเอียดตามแบบ อบต.ศรีบุญเรือง กำหนด	-	-	-	-	๕๐,๐๐๐	๕๐,๐๐๐	-	จำนวนระบบขยายเขตไฟฟ้าแรงต่ำพร้อมไฟฟ้าส่องสว่าง ได้รับมาตรฐานเพิ่มเติม	-เพื่อขยายเขตไฟฟ้าแรงต่ำพร้อมไฟฟ้าส่องสว่าง ประชาชนมีไฟฟ้าใช้	งบฯ
๘๕	โครงการขยายเขตไฟฟ้าแรงต่ำพร้อมไฟฟ้าส่องสว่าง (สาย ทางเข้าหมู่บ้าน) หมู่ที่ ๓๓ ต.ศรีบุญเรือง อ.ชนบท จ.ขอนแก่น	-เพื่อขยายเขตไฟฟ้าแรงต่ำและไฟฟ้าส่องสว่างแก่ประชาชน ให้มีไฟฟ้าใช้ได้เพียงพอ	รายละเอียดตามแบบ อบต.ศรีบุญเรือง กำหนด	-	-	-	-	๕๐,๐๐๐	๕๐,๐๐๐	-	จำนวนระบบขยายเขตไฟฟ้าแรงต่ำพร้อมไฟฟ้าส่องสว่าง ได้รับมาตรฐานเพิ่มเติม	-เพื่อขยายเขตไฟฟ้าแรงต่ำพร้อมไฟฟ้าส่องสว่าง ประชาชนมีไฟฟ้าใช้	งบฯ
๘๖	โครงการขยายเขตไฟฟ้าส่องสว่าง (สายข้าง กทม.) หมู่ที่ ๓๓ ต.ศรีบุญเรือง อ.ชนบท จ.ขอนแก่น	-เพื่อขยายเขตไฟฟ้าส่องสว่างแก่ประชาชนให้มีไฟฟ้าใช้ได้เพียงพอ	รายละเอียดตามแบบ อบต.ศรีบุญเรือง กำหนด	-	-	-	-	๑๐๐,๐๐๐	๑๐๐,๐๐๐	-	จำนวนระบบขยายเขตพร้อมไฟฟ้าส่องสว่าง ได้รับมาตรฐานเพิ่มเติม	-เพื่อขยายเขตไฟฟ้าส่องสว่างพร้อมไฟฟ้าส่องสว่าง ประชาชนมีไฟฟ้าใช้	งบฯ
๘๗	โครงการขยายเขตไฟฟ้าแรงต่ำพร้อมไฟฟ้าส่องสว่าง (สายสามแยกไปวัดป่า) หมู่ที่ ๓๓ ต.ศรีบุญเรือง อ.ชนบท จ.ขอนแก่น	-เพื่อขยายเขตไฟฟ้าแรงต่ำและไฟฟ้าส่องสว่างแก่ประชาชน ให้มีไฟฟ้าใช้ได้เพียงพอ	รายละเอียดตามแบบ อบต.ศรีบุญเรือง กำหนด	-	-	-	-	๑๐๐,๐๐๐	๑๐๐,๐๐๐	-	จำนวนระบบขยายเขตไฟฟ้าแรงต่ำพร้อมไฟฟ้าส่องสว่าง ได้รับมาตรฐานเพิ่มเติม	-เพื่อขยายเขตไฟฟ้าแรงต่ำพร้อมไฟฟ้าส่องสว่าง ประชาชนมีไฟฟ้าใช้	งบฯ

๑๘	ระบบผลิตไฟฟ้าจากพลังงานแสงอาทิตย์ (Solar Foodtop) ๑๕ กิโลวัตต์ ๓ เฟส ยานสาร ส่วนข้างบนอาคาร บริเวณส่วนด้านเหนือ บุษบึง	-เพื่อการปรับปรุงค่าใช้ไฟฟ้าและการลดผลกระทบด้านสิ่งแวดล้อม	จำนวน ๑ จุด รายละเอียดตามแบบ อบต.ศรีบุญเรือง กำหนด	-	-	-	๑๕๐,๐๐๐	๑๕๐,๐๐๐	จำนวนงบประมาณ ระบบผลิตไฟฟ้า จากพลังงาน แสงอาทิตย์ได้รับ มาตรฐานแล้ว มากขึ้น	ไม่มีการวิเคราะห์ ค่าใช้ไฟฟ้าและการ ลดผลกระทบด้าน สิ่งแวดล้อม	งบฯ
๑๙	โครงการปรับปรุง อาคารป้องกันและบรรเทาสาธารณภัยของสำนักงานองค์การบริหารส่วนตำบลศรีบุญเรือง	-เพื่อใช้เป็นศูนย์ป้องกันและบรรเทาสาธารณภัยของ องค์การบริหารส่วน ตำบลศรีบุญเรือง	จำนวน ๓ หลัง รายละเอียดตามแบบ อบต.ศรีบุญเรือง กำหนด	-	-	-	๑๐๐,๐๐๐	๑๐๐,๐๐๐	จำนวนอาคารที่ ปรับปรุงได้รับ มาตรฐานแล้ว มากขึ้น	มีอาคารที่เป็นการ ฝึกอบรม ซึ่งรวม ๑ อาคาร ส่วนการ ฝึกอบรมมี เป็นโครงการ ค่าใช้จ่ายและ ทรัพย์สินต่างๆในการ การป้องกันและ บรรเทาสาธารณ ภัย	งบฯ
๑๐๐	โครงการก่อสร้าง ถนน คสล. ภายใน สำนักงานองค์การบริหารส่วนตำบลศรีบุญเรือง (ข้างที่ตลาด) อ.ชนบท จ.ขอนแก่น	-เพื่อให้ถนนภายใน สำนักงานองค์การบริหารส่วนตำบลศรีบุญเรือง เป็นระเบียบเรียบร้อย และปลอดภัย สำหรับสัญจร	ขนาดกว้าง ๕.๐๐ เมตร หน้า ๐.๓๕ เมตร ยาว ๓๓๐ เมตร หรือพื้นที่ คอนกรีตไม่น้อยกว่า ๕๕๐ ตารางเมตร	-	-	-	๕๕๕,๐๐๐	๕๕๕,๐๐๐	จำนวน งบประมาณ ถนน คสล. ภายใน	ไม่มีการ งบประมาณ สัญจรภายใน สำนักงาน อบ ต.ศรีบุญเรือง และ งบประมาณ ถนนภายใน ๒๕๐๕๐	งบฯ
๑๐๑	โครงการก่อสร้าง ถนน คสล. ภายใน สำนักงานองค์การบริหารส่วนตำบลศรีบุญเรือง	-เพื่อให้ถนนภายใน สำนักงานองค์การบริหารส่วนตำบลศรีบุญเรือง	ขนาดกว้าง ๕.๐๐ เมตร หน้า ๐.๓๕ เมตร	-	-	-	๕๕๕,๐๐๐	๕๕๕,๐๐๐	จำนวนถนน คสล. ภายในสำนักงาน	ไม่มีการ งบประมาณ สัญจรภายใน	งบฯ

	<p>บริหารส่วนด้านคดี บุญเรือง(ช่างพี่) อ.ชนบท จ.ขอนแก่น</p>	<p>บุญเรืองมีความเป็น ระเบียบเรียบร้อย และปลอดภัย สำหรับสัญญา</p>	<p>๓๗ ๓๓๐ เมตร หรือพื้นที่ คอนกรีตไม่น้อย กว่า ๔๕๐ ตารางเมตร</p>						<p>ข้อดีการวิเคราะห์ ส่วนด้านคดีได้รับ มาตรฐานชั้น มากที่สุด</p>	<p>สำนักงาน คค ความเชื่อมโยงในการ ปฎิบัติงาน และ เชื่อมความ ปลอดภัย</p>	
๓๐๖	<p>โครงการถมดิน ภายใน สำนักงาน องค์การบริหารส่วน ตำบลศรีบุญเรือง อ.ชนบท จ.ขอนแก่น</p>	<p>-เพื่อยกระดับพื้นที่ ให้สูงขึ้นจากระดับ น้ำท่วม ทำให้ สำนักงานไม่ได้รับ ผลกระทบจากน้ำ ท่วม -เพื่อปรับระดับพื้นที่ ให้เรียบแนบยกกัน ทำ ให้สามารถจัดภูมิ ทัศน์ได้อย่าง สวยงาม</p>	<p>พื้นที่ไม่น้อยกว่า ๖,๐๐๐ ตาราง เมตร สูงเฉลี่ย ๐.๑๕ เมตร หรือ ปริมาณดินถมไม่ น้อยกว่า ๒,๓๐๐ ลูกบาศก์เมตร</p>				๓๓๐,๐๐๐	๓๓๐,๐๐๐	<p>-จำนวนระยะถม ดินที่มอบให้ แก่ผู้รับเหมาได้รับ มาตรฐานชั้น มากที่สุด</p>	<p>-ระดับพื้นที่สูงขึ้น จากระดับน้ำท่วม ทำให้สำนักงาน ไม่ได้รับ ผลกระทบจากน้ำ ท่วม -ระดับพื้นที่มี เรียบเสมอกัน ทำ ให้งานช่างผู้ ทำไม่ยุ่ง ยาก</p>	ก่อสร้าง
๓๐๗	<p>ยุตบุญวัดป่าเกษม สงคราม บ้านกุด หล่ม หมู่ที่ ๗</p>	<p>-เพื่อก่อสร้างถนน คอนกรีตสำหรับสัญจร</p>	<p>ก่อสร้างถนน คอนกรีตเสริม เหล็ก ขนาด กว้าง ๕ เมตร หนา ๐.๑๕ เมตร ๓๗ ๕๕ เมตร หรือพื้นที่ไม่น้อย กว่า ๒๖๐ ตารางเมตร</p>				๓๐๐,๐๐๐		<p>จำนวนระยะทาง ถนน คงได้ มาตรฐานชั้นขึ้น</p>	<p>-ชั้นไม่รับผลกระทบ น้ำท่วมหรือ ดินถล่ม -ปริมาณงาน สามารถ ใช้งานได้สะดวก มากที่สุด</p>	<p>ก่อสร้าง ก่อสร้างศึกษา</p>

รายละเอียดโครงการแผนพัฒนา

แผนพัฒนาท้องถิ่น (พ.ศ.2566-2570) เพิ่มเติมครั้งที่ 3/2568

องค์การบริหารส่วนตำบลศรีบุญเรือง อำเภอชนบท จังหวัดขอนแก่น

- ก.ยุทธศาสตร์ชาติ 20 ปี
- ข.แผนพัฒนาท้องถิ่น ฉบับที่ 13
- ค. Sustainable Development Goals : SDGs เป้าหมายที่ 3
- ง.ยุทธศาสตร์จังหวัด
- จ.ยุทธศาสตร์ขององค์ปกครองส่วนท้องถิ่นในเขตจังหวัด
- 1. ยุทธศาสตร์
- 1.1. กลยุทธ์

- ประเด็นยุทธศาสตร์ด้านการพัฒนาและเสริมสร้างศักยภาพคน
- ไทยมีกำลังคนสมรรถนะสูงเชิงเรียนรู้อย่างต่อเนื่องตอบโจทย์การพัฒนาแห่งอนาคต
- สร้างหลักประกันว่าคนมีชีวิตที่มีคุณภาพและส่งเสริมความเป็นอยู่ที่ดีสำหรับทุกคนในทุกวัย
- การพัฒนาสังคมสุขภาวะให้ก้าวอย่างยั่งยืน
- ยุทธศาสตร์ที่ 3 การพัฒนาการศึกษาและศักยภาพคนเมือง
- การพัฒนาด้านคุณภาพชีวิต
- พัฒนาเสริมสร้างทักษะของคนภายในชุมชนทางด้านจิตใจการศึกษาสุขภาพอนามัย สวัสดิการสังคม กีฬา ไลฟ์

มีคุณภาพ

แผนงานสร้างความเข้มแข็งของชุมชน

ที่	โครงการ	วัตถุประสงค์	เป้าหมาย (ผลผลิตของโครงการ)	งบประมาณ					ตัวชี้วัด (KPI)	ผลลัพธ์ที่คาดว่าจะได้รับ	หน่วยงานที่รับผิดชอบ
				๒๕๖๖ (บาท)	๒๕๖๗ (บาท)	๒๕๖๘ (บาท)	๒๕๖๙ (บาท)	๒๕๗๐ (บาท)			
๑	โครงการจัดการขยะ ชุดย่อยแบบบูรณา การในรูปแบบขยาย 4๘ ตำบลศรีบุญเรือง	-เพื่อเพิ่ม ประสิทธิภาพใน การบริหารจัดการ ขยะมูลฝอยใน พื้นที่	๘ หมู่บ้าน (หมู่ที่ ๕-๑๒)	-	-	๕๐๐,๐๐๐	๕๐๐,๐๐๐	๕๐๐,๐๐๐	-จำนวน ครัวเรือนที่มีการ คัดแยกขยะเพื่อ ขายและรีไซเคิล	-ปริมาณมีส่วนร่วม ของชุมชนในการ บริหารจัดการขยะ ตามแนวทาง "ประชารัฐ" ๓๐:๖๐: ๑๐:๒๐	สำนักงานส่งเสริม ไม่จำกัดบริเวณ



	จัดการสิ่งปฏิกูล ฝอย บ้านดอนขี้ หมู่ที่ ๔	จัดการสิ่งปฏิกูล ฝอย									ได้รับ ผลประโยชน์	น้ำจืด และ ประชาชนมี คุณภาพชีวิตที่ดี	ทน.
๗	จุดทพูน คณะกรรมการการ จัดการสิ่งปฏิกูล ฝอย บ้านดอนขี้ หมู่ที่ ๑๐	-เพื่อดำเนินงาน ตามแนวทาง จัดการสิ่งปฏิกูล ฝอย	หมู่ที่ ๑๐	-	-	-	-	-	-	๑๕,๐๐๐	-ร้อยละของ ประชาชนที่ ได้รับ ผลประโยชน์	-ชุมชน สภาพแวดล้อมที่ดี น้ำจืด และ ประชาชนมี คุณภาพชีวิตที่ดี	สำนักงานปศุ ชน.
๘	จุดทพูน คณะกรรมการการ จัดการสิ่งปฏิกูล ฝอย บ้านท่าม่วง น้อย หมู่ที่ ๑๑	-เพื่อดำเนินงาน ตามแนวทาง จัดการสิ่งปฏิกูล ฝอย	หมู่ที่ ๑๑	-	-	-	-	-	-	๑๕,๐๐๐	-ร้อยละของ ประชาชนที่ ได้รับ ผลประโยชน์	-ชุมชน สภาพแวดล้อมที่ดี น้ำจืด และ ประชาชนมี คุณภาพชีวิตที่ดี	สำนักงานปศุ ชน.
๙	จุดทพูน คณะกรรมการการ จัดการสิ่งปฏิกูล ฝอย บ้านใหม่ศรี วิไล หมู่ที่ ๑๒	-เพื่อดำเนินงาน ตามแนวทาง จัดการสิ่งปฏิกูล ฝอย	หมู่ที่ ๑๒	-	-	-	-	-	-	๓๐,๐๐๐	-ร้อยละของ ประชาชนที่ ได้รับ ผลประโยชน์	-ชุมชน สภาพแวดล้อมที่ดี น้ำจืด และ ประชาชนมี คุณภาพชีวิตที่ดี	สำนักงานปศุ ชน.

๑๐	สมทบกองทุนสวัสดิการชุมชนองค์การบริหารส่วนตำบลศรีบุญเรือง (ตั้งแต่วันละบาท)	-เพื่อสมทบกองทุนสวัสดิการชุมชนองค์การบริหารส่วนตำบลศรีบุญเรือง อำเภอชนบท จังหวัดขอนแก่น	กองทุนสวัสดิการชุมชนองค์การบริหารส่วนตำบลศรีบุญเรือง อำเภอชนบท จังหวัดขอนแก่น	-	-	-	๑๕๐,๐๐๐	๑๕๐,๐๐๐	-	วัตถุประสงค์กองทุนสวัสดิการชุมชน -รับดูแลกองทุนสวัสดิการชุมชน -รับดูแลกองทุนสวัสดิการชุมชน -รับดูแลกองทุนสวัสดิการชุมชน	สำนักงานปศุสัตว์ อบต.
๑๑	โครงการฝึกอบรมส่งเสริมอาชีพภายในตำบลศรีบุญเรือง	-เพื่อส่งเสริมให้ประชาชนภายในตำบลศรีบุญเรืองและศึกษาดูงาน ประกอบอาชีพและสร้างรายได้เสริมเพื่อบริหารและลดรายจ่าย	๘ หมู่บ้าน (หมู่ที่ ๕-๑๒)	๑๐๐,๐๐๐	๑๐๐,๐๐๐	๑๐๐,๐๐๐	๑๐๐,๐๐๐	๑๐๐,๐๐๐	-กิจกรรม -ประชาสัมพันธ์ -ประชาสัมพันธ์ -ประชาสัมพันธ์ -ประชาสัมพันธ์	สำนักงานปศุสัตว์ อบต.	

รายละเอียดโครงการแผนพัฒนา

แผนพัฒนาท้องถิ่น (พ.ศ.2566-2570) เพิ่มเดิมครั้งที่ 3/2568

องค์การบริหารส่วนตำบลศรีบุญเรือง อำเภอหนอง จังหัดขอนแก่น

ณ.ยุทธศาสตร์ชาติ 20 ปี

ข.แผนพัฒนาท้องถิ่น ฉบับที่ 13

ค. Sustainable Development Goals : SDGs เป้าหมายที่ 9

ยุทธศาสตร์ที่ 2. ประเด็นยุทธศาสตร์ด้านการสร้างความสามารถในการแข่งขัน

หมวดหมายที่ 8 ไทยมีพื้นที่และเมืองอัจฉริยะที่น่าอยู่ ปลอดภัยเติบโตได้อย่างยั่งยืน

สร้างโครงสร้างพื้นฐานที่มีความหนาแน่นส่งเสริมการพัฒนาอุตสาหกรรมที่ครอบคลุม และยั่งยืน และส่งเสริมนวัตกรรม

ง.ยุทธศาสตร์จังหวัด

ยุทธศาสตร์ที่ 3 การพัฒนาเศรษฐกิจด้านการเกษตรและด้านชุมชนที่เข้มแข็ง

จ.ยุทธศาสตร์การพัฒนารององค์ปกครองส่วนท้องถิ่นในเขตจังหวัด

ยุทธศาสตร์ที่ 1 การพัฒนาด้านโครงสร้างพื้นฐาน

1. ยุทธศาสตร์

การพัฒนาเศรษฐกิจ

1.1. กลยุทธ์

การพัฒนาด้านการเกษตรและส่งเสริมความรู้ด้านการเกษตร

(1) แผนงาน

แผนงานการเกษตร

ที่	โครงการ	วัตถุประสงค์	เป้าหมาย (ผลผลิตของโครงการ)	งบประมาณและที่มา					ตัวชี้วัด (KPI)	ผลลัพธ์ที่คาดว่าจะได้รับ	หน่วยงานที่รับผิดชอบ
				๒๕๖๖ (บาท)	๒๕๖๗ (บาท)	๒๕๖๘ (บาท)	๒๕๖๙ (บาท)	๒๕๗๐ (บาท)			
๑	ส่งเสริมสถาบันชุมชนแม่ดีเด่นผู้ดี (นาปี, นกปีง)	-เพื่อส่งเสริมให้ประชาชนในพื้นที่ผลิตข้าวให้มีคุณภาพ	๘ หมู่บ้าน	-	-	๕๐๐,๐๐๐	๕๐๐,๐๐๐	๕๐๐,๐๐๐	-จำนวนประชาชนในพื้นที่ผลิตข้าวให้มีคุณภาพ	-ประชาชนในพื้นที่จะมีข้าวที่มีคุณภาพ	สำนักงานปศุสัตว์ อบต.
๒	อุตสาหกรรมอำเภอหนอง	-เพื่อจัดทำโครงการส่งเสริมการผลิตผักปลอดกับ	๓ โครงการ	-	-	๕๐,๐๐๐	๕๐,๐๐๐	๕๐,๐๐๐	-ร้อยละของประชาชนที่ได้รับผลประโยชน์จากแปรรูปจากสภาพ	-ชุมชนที่ผลิตผักปลอดจากสภาพ	สำนักงานปศุสัตว์ อบต.

## รายละเอียดโครงการแผนพัฒนา

แผนพัฒนาท้องถิ่น (พ.ศ.2566-2570) เพิ่มเติมครั้งที่ 3/2568

องค์การบริหารส่วนตำบลศรีบุญเรือง อำเภอชนบท จังหวัดขอนแก่น

## ง.ยุทธศาสตร์ชาติ 20 ปี

## ข.แผนพัฒนาท้องถิ่น ฉบับที่ 13

ค. Sustainable Development Goals : SDGs เป้าหมายที่ 3  
 ง.ยุทธศาสตร์จังหวัด 4  
 จ.ยุทธศาสตร์การพัฒนารองส่วนท้องถิ่นในเขตจังหวัด  
 1. ยุทธศาสตร์  
 1.1. กลยุทธ์

## ง.ยุทธศาสตร์จังหวัด

## จ.ยุทธศาสตร์การพัฒนารองส่วนท้องถิ่นในเขตจังหวัด

## 1. ยุทธศาสตร์

## 1.1. กลยุทธ์

## ในทุกวัย

## ยุทธศาสตร์ที่ 4

การพัฒนาสังคมสุขภาวะให้ก้าวอย่างยั่งยืน

ยุทธศาสตร์ที่ 3 การพัฒนาการศึกษาและศักยภาพท้องถิ่น

## ยุทธศาสตร์ที่ 3

การพัฒนาด้านคุณภาพชีวิต

พัฒนาเสริมสร้างทักษะของสมาชิกในชุมชนทางด้านจิตใจการศึกษา สุขภาพอนามัย สวัสดิการสังคม กีฬา  
 ให้มีคุณภาพ

## (1)แผนงาน

## แผนงานศาสนา วัฒนธรรมและันทนาการ

ที่	โครงการ	วัตถุประสงค์	เป้าหมาย (ผลผลิตของโครงการ)	งบประมาณและที่มา					ตัวชี้วัด (KPI)	ผลสัมฤทธิ์คาดว่าจะได้รับ	หน่วยงานรับผิดชอบ
				๒๕๖๖ (บาท)	๒๕๖๗ (บาท)	๒๕๖๘ (บาท)	๒๕๖๙ (บาท)	๒๕๖๐ (บาท)			
๓	จุดทุนโครงการจัดงานประเพณีออกพรรษ บ้านท่าม่วง หมู่ที่ ๕	-เพื่อเป็นการอนุรักษ์และสืบสานประเพณีวัฒนธรรม	หมู่ที่ ๕	-	-	๕๐,๐๐๐	๕๐,๐๐๐	๕๐,๐๐๐	จำนวนประชาชนที่เข้าร่วมอนุรักษ์และสืบสานวัฒนธรรม ประเพณี	-สามารถอนุรักษ์และสืบสานประเพณีวัฒนธรรมไว้	คณะกรรมการ



ที่	โครงการ	วัตถุประสงค์	เป้าหมาย (ผลผลิตของโครงการ)	งบประมาณแผ่นดิน						ตัวชี้วัด (KPI)	แหล่งที่มาของเงิน	หน่วยงานที่รับผิดชอบ		
				๒๕๖๖ (บาท)	๒๕๖๗ (บาท)	๒๕๖๘ (บาท)	๒๕๖๙ (บาท)	๒๕๗๐ (บาท)	๒๕๗๑ (บาท)					
๖	อุทกขุโครงการจัด งานประเพณีลอย กระทง บ้านดอนผู้ น้อย หมู่ที่ ๑๐	-เพื่อเป็นการ อนุรักษ์และสืบสาน ประเพณีวัฒนธรรม	หมู่ที่ ๑๐	-	-	๓๐,๐๐๐	๓๐,๐๐๐	๓๐,๐๐๐	-	-	-	จำนวน ประชากรที่เข้า ร่วมอนุรักษ์และ สืบสาน วัฒนธรรม ประเพณี อย่างน้อย ๑๕	-สามารถอนุรักษ์ และสืบสาน วัฒนธรรม ประเพณีและ งานกับสื่อท้องถิ่น ได้	กองการศึกษา
๗	อุทกขุโครงการจัด งานประเพณีลอย กระทง บ้านท่าม่วง น้อย หมู่ที่ ๑๑	-เพื่อเป็นการ อนุรักษ์และสืบสาน ประเพณีวัฒนธรรม	หมู่ที่ ๑๑	-	-	๓๐,๐๐๐	๓๐,๐๐๐	๓๐,๐๐๐	-	-	-	จำนวน ประชากรที่เข้า ร่วมสวดมนต์ เจริญธรรมและ คุณธรรมด้วย มากขึ้น	-สามารถอนุรักษ์ และสืบสาน ประเพณี วัฒนธรรมได้	กองการศึกษา
๘	อุทกขุโครงการจัด งานประเพณีลอย กระทง บ้านโนนศรี วิไล หมู่ที่ ๑๒	-เพื่อเป็นการ อนุรักษ์และสืบสาน ประเพณีวัฒนธรรม	หมู่ที่ ๑๒	-	-	๓๐,๐๐๐	๓๐,๐๐๐	๓๐,๐๐๐	-	-	-	จำนวน ประชากรที่เข้า ร่วมสืบสาน ตำนานไทย เพิ่มขึ้น	-สามารถอนุรักษ์ และสืบสาน ประเพณี วัฒนธรรม	กองการศึกษา

๙	โครงการจัดงาน แข่งขันเรือยาว	-เพื่อเป็นการ อนุรักษ์และสืบสาน ประเพณีวัฒนธรรม แข่งขันเรือยาว	หมู่ที่ ๕-๑๒	-	-	-	-	-	๑๐๐,๐๐๐	๑๐๐,๐๐๐	-จำนวน ประชากรที่เข้า ร่วมสืบสาน ประเพณี วัฒนธรรมการ แข่งขันเรือยาว เพิ่มขึ้น	-สามารถอนุรักษ์ และสืบสาน ประเพณี วัฒนธรรมการ แข่งขันเรือยาว	กองการศึกษา
๑๐	โครงการฝึกอบรม การเป็นวิทยากรและ ผู้ประกอบการทิส การฝึกกรมทาง ศาสนา	-เห็นถึงความ สำคัญให้ประชาชน ได้มีความรู้ในเรื่อง วิทยากรและ ผู้ประกอบการทิส การฝึกกรมทาง ศาสนา	หมู่ ๕-๑๒	-	-	-	-	-	๓๐,๐๐๐	๓๐,๐๐๐	-ร้อยละของ ประชาชนที่เข้า ร่วมโครงการ	-สนับสนุน ผู้เข้าร่วมโครงการ ได้วิทยากรและ เจ้าหน้าที่อบรม วิทยากรประเพณี วัฒนธรรมไทย	กองการศึกษา

รายละเอียดโครงการแผนพัฒนา

แผนพัฒนาท้องถิ่น (พ.ศ.2566-2570) เพิ่มเดิมครั้งที่ 3/2568

องค์การบริหารส่วนตำบลศรีบุญเรือง อำเภอชนบท จังหวัดขอนแก่น

0.ยุทธศาสตร์ชาติ 20 ปี

ข.แผนพัฒนาท้องถิ่น ฉบับที่ 13

ยุทธศาสตร์ที่ 3

หมวดหมายที่ 12

ค.Sustainable Development Goals : SDGs เป้าหมายที่ 3

ประเด็นยุทธศาสตร์ด้านการพัฒนาและเสริมสร้างศักยภาพคน

โดยมีกำลังคนสมรรถนะสูงมุ่งเป้ารองรับโอกาสของเทคโนโลยีการพัฒนาระบบโครงสร้างหลักประกันว่าคนมีชีวิตที่มีคุณภาพและส่งเสริมความเป็นอยู่ที่ดีสำหรับทุกคนในทุกวัย

ง.ยุทธศาสตร์จังหวัด

ยุทธศาสตร์ที่ 4

จ.ยุทธศาสตร์การพัฒนาขององค์กรปกครองส่วนท้องถิ่นในเขตจังหวัด

1.ยุทธศาสตร์

1.1.กลยุทธ์

การพัฒนาสังคมสุขภาวะให้ก้าวอย่างยั่งยืน

ยุทธศาสตร์ที่ 3 การพัฒนาการศึกษาและศักยภาพคนเมือง

การพัฒนาด้านคุณภาพชีวิต

พัฒนาเสริมสร้างทักษะของคนภายในชุมชนทางด้านจิตใจการศึกษา สุขภาพอนามัย สวัสดิการสังคม กีฬา ภูมิคุณภาพ

(1) แผนงาน

แผนงานสาธารณสุข

ที่	โครงการ	วัตถุประสงค์	เป้าหมาย (ผลผลิตของโครงการ)	งบประมาณและที่มา					ตัวชี้วัด (KPI)	ผลลัพธ์ที่คาดว่าจะได้รับ	หน่วยงานที่รับผิดชอบ	
				๒๕๖๖ (บาท)	๒๕๖๗ (บาท)	๒๕๖๘ (บาท)	๒๕๖๙ (บาท)	๒๕๗๐ (บาท)				
๑	ยุทธศาสตร์กรมการหมู่บ้าน บ้านท่าม่วง หมู่ที่ ๕ โครงการพระราชดำริด้านสาธารณสุขในพื้นที่ตำบลศรีบุญเรือง	-เพื่อดำเนินงานตามแนวทางโครงการพระราชดำริด้านสาธารณสุข	หมู่ที่ ๕	-	-	๒๐,๐๐๐	๒๐,๐๐๐	๒๐,๐๐๐	๒๐,๐๐๐	ร้อยละ ๗๕ ประชาชนที่ได้รับบริการด้านสาธารณสุข	-ประชาชนในพื้นที่ได้รับบริการด้านสาธารณสุขเพิ่มขึ้น	สำนักงานส่งเสริมสุขภาพ

๒	อุตสาหกรรมกรรมการ หมู่บ้าน บ้านหนอง หวาย หมู่ที่ ๖ โครงการ พระราชดำริด้าน สาธารณสุขในพื้นที่ ตำบลศรีบุญเรือง	-เพื่อดำเนินงาน ตามแนวทาง โครงการ พระราชดำริด้าน สาธารณสุข	หมู่ที่ ๖	-	-	-	-	๒๐,๐๐๐	๒๐,๐๐๐	-ร้อยละของ ประชาชนที่ได้รับ บริการด้าน สาธารณสุข	-ประชาชนใน พื้นที่ได้รับบริการ ด้านสาธารณสุข ทั่วถึง	สำนักปลัด อบต.
๓	อุตสาหกรรมกรรมการ หมู่บ้าน บ้านกุดหล่ม หมู่ที่ ๗ โครงการ พระราชดำริด้าน สาธารณสุขในพื้นที่ ตำบลศรีบุญเรือง	-เพื่อดำเนินงาน ตามแนวทาง โครงการ พระราชดำริด้าน สาธารณสุข	หมู่ที่ ๗	-	-	-	-	๒๐,๐๐๐	๒๐,๐๐๐	-ร้อยละของ ประชาชนที่ได้รับ บริการด้าน สาธารณสุข	-ประชาชนใน พื้นที่ได้รับบริการ ด้านสาธารณสุข ทั่วถึง	สำนักปลัด อบต.
๔	อุตสาหกรรมกรรมการ หมู่บ้าน บ้านวังหิน หมู่ที่ ๘ โครงการ พระราชดำริด้าน สาธารณสุขในพื้นที่ ตำบลศรีบุญเรือง	-เพื่อดำเนินงาน ตามแนวทาง โครงการ พระราชดำริด้าน สาธารณสุข	หมู่ที่ ๘	-	-	-	-	๒๐,๐๐๐	๒๐,๐๐๐	-ร้อยละของ ประชาชนที่ได้รับ บริการด้าน สาธารณสุข	-ประชาชนใน พื้นที่ได้รับบริการ ด้านสาธารณสุข ทั่วถึง	สำนักปลัด อบต.

ที่	โครงการ	วัตถุประสงค์	เป้าหมาย (ผลผลิตของ โครงการ)	งบประมาณและที่มา						ตัวชี้วัด	ผลลัพธ์ที่คาดว่าจะได้รับ	หน่วยงานที่รับผิดชอบ
				๒๕๖๖ (บาท)	๒๕๖๗ (บาท)	๒๕๖๘ (บาท)	๒๕๖๙ (บาท)	๒๕๗๐ (บาท)	๒๕๗๑ (บาท)			
๕	อุดหนุนคณะกรรมการหมู่บ้าน บ้านคอนผู้ หมู่ที่ ๔ โครงการพระราชดำริด้านสาธารณสุขในพื้นที่ตำบลศรีบุญเรือง	-เพื่อดำเนินงานตามแนวทางโครงการพระราชดำริด้านสาธารณสุข	หมู่ที่ ๔	-	-	๒๐,๐๐๐	๒๐,๐๐๐	๒๐,๐๐๐	-กิจกรรมที่ประชาชนที่ได้รับบริการด้านสาธารณสุข	-ประชาชนในพื้นที่จะได้รับบริการด้านสาธารณสุขเพิ่มขึ้น	สำนักปลัด อบต.	
๖	อุดหนุนคณะกรรมการหมู่บ้าน บ้านคอนผู้ น้อย หมู่ที่ ๑๐ โครงการพระราชดำริด้านสาธารณสุขในพื้นที่ตำบลศรีบุญเรือง	-เพื่อดำเนินงานตามแนวทางโครงการพระราชดำริด้านสาธารณสุข	หมู่ที่ ๑๐	-	-	๒๐,๐๐๐	๒๐,๐๐๐	๒๐,๐๐๐	-กิจกรรมที่ประชาชนที่ได้รับบริการด้านสาธารณสุข	-ประชาชนในพื้นที่จะได้รับบริการด้านสาธารณสุขเพิ่มขึ้น	สำนักปลัด อบต.	
๗	อุดหนุนคณะกรรมการหมู่บ้าน บ้านท่าม่วง น้อย หมู่ที่ ๑๑ โครงการพระราชดำริด้านสาธารณสุขในพื้นที่ตำบลศรีบุญเรือง	-เพื่อดำเนินงานตามแนวทางโครงการพระราชดำริด้านสาธารณสุข	หมู่ที่ ๑๑	-	-	๒๐,๐๐๐	๒๐,๐๐๐	๒๐,๐๐๐	-กิจกรรมที่ประชาชนที่ได้รับบริการด้านสาธารณสุข	-ประชาชนในพื้นที่จะได้รับบริการด้านสาธารณสุขเพิ่มขึ้น	สำนักปลัด อบต.	

๘	<p>จุดทุนคณะกรรมการหมู่บ้าน บ้านไทยศรีวิไล หมู่ที่ ๑๖</p> <p>โครงการพระราชดำริ ด้านสาธารณสุขในพื้นที่ ตำบลศรีบุญเรือง</p>	<p>-เพื่อดำเนินงานตามแนวทางการโครงการพระราชดำริด้านสาธารณสุข</p>	หมู่ที่ ๑๖	-	-	-	๒๐,๐๐๐	๒๐,๐๐๐	-ร้อยละของประชาชนที่ได้รับบริการด้านสาธารณสุข	ประชาชนในพื้นที่ได้รับบริการด้านสาธารณสุข ทั้งสิ้น	ประชาชนในพื้นที่ได้รับบริการด้านสาธารณสุข ทั้งสิ้น	สำนักปลัด อบต.
๙	<p>โครงการสงฆ์ไทย พืชชาติ เคน รัง ป้องกับ อัมพาด</p>	<p>-เพื่อดำเนินงานโครงการสงฆ์ไทย พืชชาติ เคน รัง ป้องกับ อัมพาด</p>	๘ หมู่บ้าน (หมู่ ๕-๑๖)	-	-	-	๓๐,๐๐๐	๓๐,๐๐๐	-ร้อยละของประชาชนที่ส่งเข้าร่วมโครงการ	<p>-ส่งคืนให้ประชาชนออกกำลังกายเพื่อป้องกันโรคของเมื่อตนเอง-รวมทั้งให้ประชาชนทุกเพศทุกวัย ที่มาออกกำลังกายอย่างสม่ำเสมอ</p>	<p>ประชาชนออกกำลังกายเพื่อป้องกันโรคของเมื่อตนเอง-รวมทั้งให้ประชาชนทุกเพศทุกวัย ที่มาออกกำลังกายอย่างสม่ำเสมอ</p>	สำนักปลัด อบต.

แบบ ผ.03

แผนพัฒนาท้องถิ่น (พ.ศ. 2566 2570)

เพิ่มเติม ครั้งที่ 3/2568

องค์การบริหารส่วนตำบลศรีบุญเรือง

**บัญชีครุภัณฑ์**  
**แผนพัฒนาท้องถิ่น (พ.ศ. 2566-2570) เฉพาะครั้งที่ 3/2568**  
**องค์การบริหารส่วนตำบลทับปุดบุรี**  
**แผนงานอุตสาหกรรมและการโยธา**

**แผนงาน**

ที่	แผนงาน	หมวด	ประเภท	เป้าหมาย (ผลผลิตของครุภัณฑ์)	งบประมาณ						งบรวม ปีงบประมาณ	
					๒๕๖๖ (บาท)	๒๕๖๗ (บาท)	๒๕๖๘ (บาท)	๒๕๖๙ (บาท)	๒๕๗๐ (บาท)	๒๕๗๑ (บาท)		
๓	แผนงาน อุตสาหกรรมและ การโยธา	ครุภัณฑ์	ครุภัณฑ์ การเกษตร	มอเตอร์สูบน้ำ จำนวน ๓ เครื่อง ๗๕ ๑๑๑	-	-	-	๒๕๕,๐๐๐	-	-	๒๕๕,๐๐๐	
				<b>รวม</b>				<b>๒๕๕,๐๐๐</b>				



ประกาศองค์การบริหารส่วนตำบลศรีบุญเรือง  
เรื่อง แผนพัฒนาท้องถิ่น (พ.ศ. ๒๕๖๖-๒๕๗๐) เพิ่มเติม ครั้งที่ ๓ ประจำปีงบประมาณ ๒๕๖๘

ตามที่ ระเบียบกระทรวงมหาดไทย ว่าด้วยการจัดทำแผนพัฒนาขององค์กรปกครองส่วนท้องถิ่น พ.ศ. ๒๕๖๘ และที่แก้ไขเพิ่มเติมถึง (ฉบับที่ ๓) พ.ศ. ๒๕๖๓

ข้อ ๒๒ เพื่อประโยชน์ของประชาชน การเพิ่มเติมแผนพัฒนาท้องถิ่น ให้องค์การปกครองส่วนท้องถิ่น ดำเนินการตามขั้นตอน ดังนี้

(๑) คณะกรรมการสนับสนุนการจัดทำแผนพัฒนาท้องถิ่นจัดทำร่างแผนพัฒนาท้องถิ่นที่ เพิ่มเติม พร้อมเหตุผลและความจำเป็นเสนอคณะกรรมการพัฒนาท้องถิ่น

(๒) คณะกรรมการพัฒนาท้องถิ่นและประชาชนท้องถิ่นพิจารณาร่างแผนพัฒนาท้องถิ่นที่เพิ่มเติม สำหรับองค์การบริหารส่วนตำบลให้ส่งร่างแผนพัฒนาท้องถิ่นที่เพิ่มเติมให้สภาองค์การบริหารส่วนตำบลพิจารณาตาม มาตรา ๕๖ แห่งพระราชบัญญัติสภาตำบลและองค์การบริหารส่วนตำบล พ.ศ. ๒๕๓๗

เมื่อแผนพัฒนาท้องถิ่นที่เพิ่มเติมได้รับความเห็นชอบแล้ว ให้ส่งแผนพัฒนาท้องถิ่นดังกล่าวให้ ผู้บริหารท้องถิ่นประกาศใช้ พร้อมทั้งปิดประกาศให้ประชาชนทราบโดยเปิดเผยไม่น้อยกว่าสามสิบวันนับแต่วันที่ ผู้บริหารท้องถิ่นประกาศใช้

องค์การบริหารส่วนตำบลศรีบุญเรืองได้ดำเนินการจัดทำแผนพัฒนาท้องถิ่น (พ.ศ.๒๕๖๖-๒๕๗๐) เพิ่มเติม ครั้งที่ ๓ ประจำปีงบประมาณ ๒๕๖๘ เป็นที่เรียบร้อยและผู้บริหารได้อนุมัติประกาศใช้แผนพัฒนาท้องถิ่น (พ.ศ. ๒๕๖๖-๒๕๗๐) เพิ่มเติม ครั้งที่ ๓ ประจำปีงบประมาณ ๒๕๖๘ เรียบร้อยแล้ว

จึงประกาศให้ทราบโดยทั่วกัน

ประกาศ ณ วันที่ ๒๕ เดือน กรกฎาคม ๒๕๖๘

ลงชื่อ

(นายสุชาติ พรมดี)

นายกองค์การบริหารส่วนตำบลศรีบุญเรือง